

TREND REGIONALI

RAPPORTO OSSERVASALUTE 2025

Indice

1. Piemonte
2. Valle d'Aosta-Vallée d'Aoste
3. Lombardia
4. *Bolzano-Bozen*
5. *Trento*
6. Veneto
7. Friuli Venezia Giulia
8. Liguria
9. Emilia-Romagna
10. Toscana
11. Umbria
12. Marche
13. Lazio
14. Abruzzo
15. Molise
16. Campania
17. Puglia
18. Basilicata
19. Calabria
20. Sicilia
21. Sardegna

A cura di:

Dott. Michele Bonacquisti
Dott. Emanuele Capogna
Dott.ssa Felicia Cuoco
Dott. Giuseppe Greco
Dott.ssa Alessandra Maio
Dott. Fabio Panariello
Dott.ssa Tiziana Sabetta
Dott.ssa Chiara Scarfagna
Dott.ssa Tindara Scirocco
Prof. Leonardo Villani

Piemonte

Alcuni risultati relativi alla regione Piemonte evidenziati dall'analisi dei trend dei principali indicatori selezionati tra le aree tematiche trattate nel Rapporto Osservasalute

ASPETTI DEMOGRAFICI

Tasso di fecondità totale (numero di figli per donna) di cittadine italiane e di cittadine straniere residenti - Anni 2007-2023

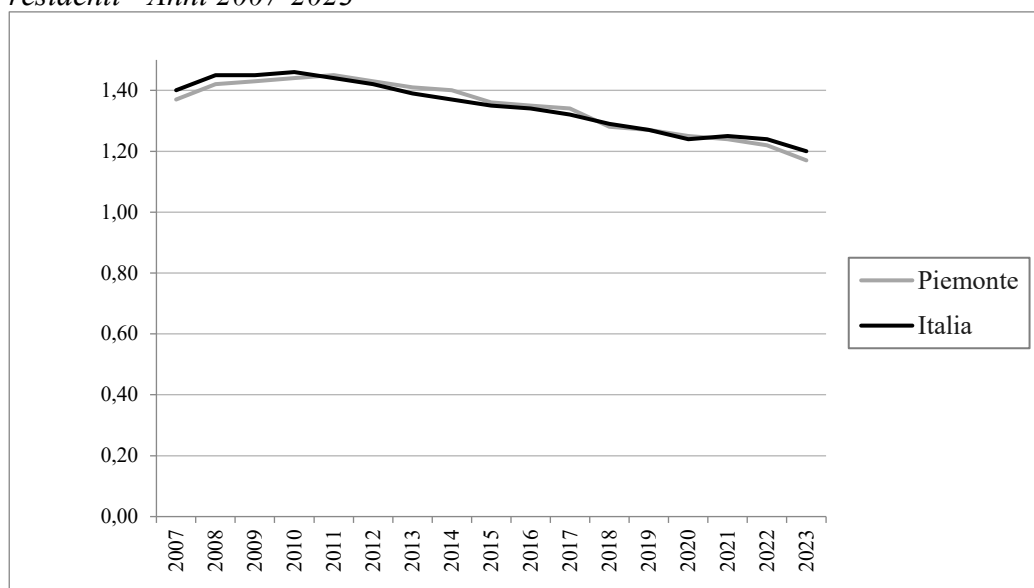

In Piemonte il tasso di fecondità totale, nel 2023, è pari a 1,17 figli per donna (valore inferiore a quello nazionale di 1,2) risultando inferiore al livello di sostituzione (circa 2,1 figli per donna) che garantirebbe il ricambio generazionale. Nell'arco temporale 2007-2023, nonostante la lenta ripresa dei livelli di fecondità, in atto fino al 2011, nell'intero periodo il tasso di fecondità è diminuito del 14,6% (valore nazionale -14,3). Nel 2023, si registra una diminuzione del 4,1% rispetto all'anno precedente (valore nazionale -3,2%).

Speranza di vita (valori in anni) alla nascita. Maschi - Anni 2007-2024*



*Valori stimati.

Speranza di vita (valori in anni) alla nascita. Femmine - Anni 2007-2024*



*Valori stimati.

In Piemonte la speranza di vita stimata alla nascita, nel 2024, è pari a 81,4 anni per gli uomini (pari al valore nazionale) ed a 85,4 anni per le donne (valore nazionale: 85,5 anni). Risulta evidente l'impatto della pandemia COVID-19, che ha determinato un decremento della speranza di vita in tutte le regioni nel 2020, seguito da un incremento. A livello regionale nel 2024, per gli uomini l'incremento è di 0,4 anni (valore nazionale + 0,3 anni), mentre per le donne è di 0,3 anni in linea con il valore nazionale. Considerando l'intero arco temporale 2007-2024, a livello regionale il dato risulta in aumento di +3 anni per gli uomini (valore nazionale +2,8 anni) e di 1,5 anni per le donne (valore nazionale +1,6 anni). In particolare, nel periodo 2019-2024, a livello regionale si osserva per gli uomini un aumento di 0,6 anni, (valore nazionale 0,3 anni), e per le donne di 0,2 anni (valore nazionale 0,1 anni).

MORTALITÀ

Tasso (standardizzato per 10.000) di mortalità. Maschi - Anni 2007-2022



Tasso (standardizzato per 10.000) di mortalità. Femmine - Anni 2007-2022

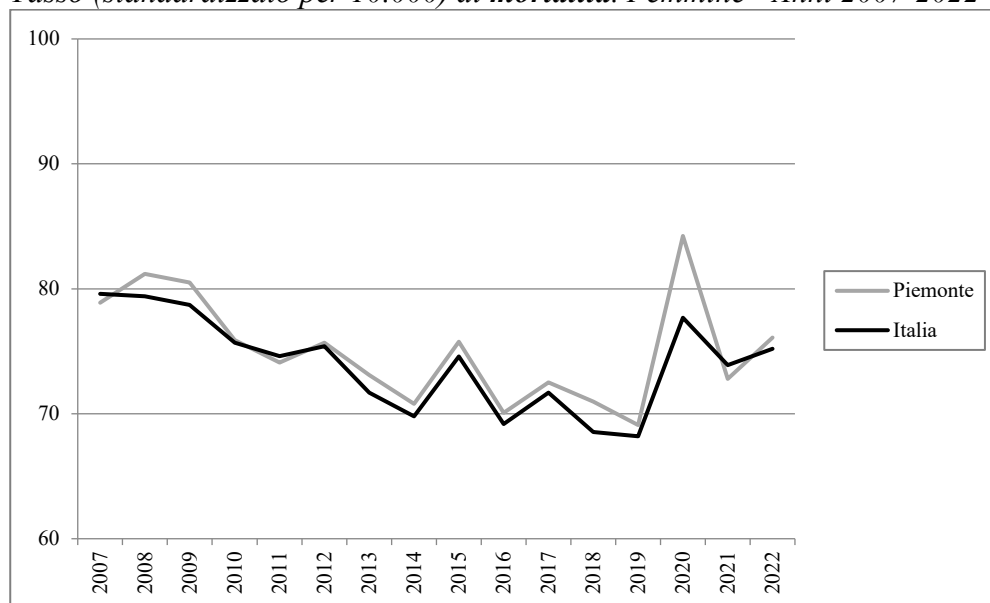

In Piemonte, così come a livello nazionale, i tassi di mortalità, nel 2022, subiscono un decremento rispetto al 2021, risultando pari a 114,4 per 10.000 per gli uomini ed a 76,1 per 10.000 per le donne (valore nazionale: uomini 111,3 per 10.000 e donne 75,2 per 10.000). Nell'intervallo temporale 2007-2022, si registra una diminuzione sia per gli uomini (-12% vs -11,2 % valore nazionale) che per le donne (-3,5 % vs -5,5% valore nazionale). I dati del genere maschile nel 2022, rispetto al 2021, presentano un aumento del 2,5% (-0,4% valore nazionale). Anche i dati del genere femminile risultano superiori nel 2022, rispetto all'anno precedente, del 4,5% (+1,8% valore nazionale).

STILI DI VITA

*Prevalenza (valori per 100) per abitudine al **fumo** di tabacco nella popolazione di età 14 anni ed oltre - Anni 2007-2023*



In Piemonte, nel 2023, la quota di fumatori tra la popolazione di età 14 anni ed oltre è pari a 18,2% (valore nazionale 19,3%). Nella regione in esame l'andamento è oscillante con tendenza generale alla diminuzione. Nel 2023 si osserva una riduzione del 3,2% (valore nazionale -1,5%). Considerando l'intero periodo temporale 2007-2022 si è registrata una diminuzione pari al 18,4% (valore nazionale -12,7%).

*Prevalenza (valori per 100) di persone di età 18 anni ed oltre in **sovrappeso** - Anni 2007-2023*

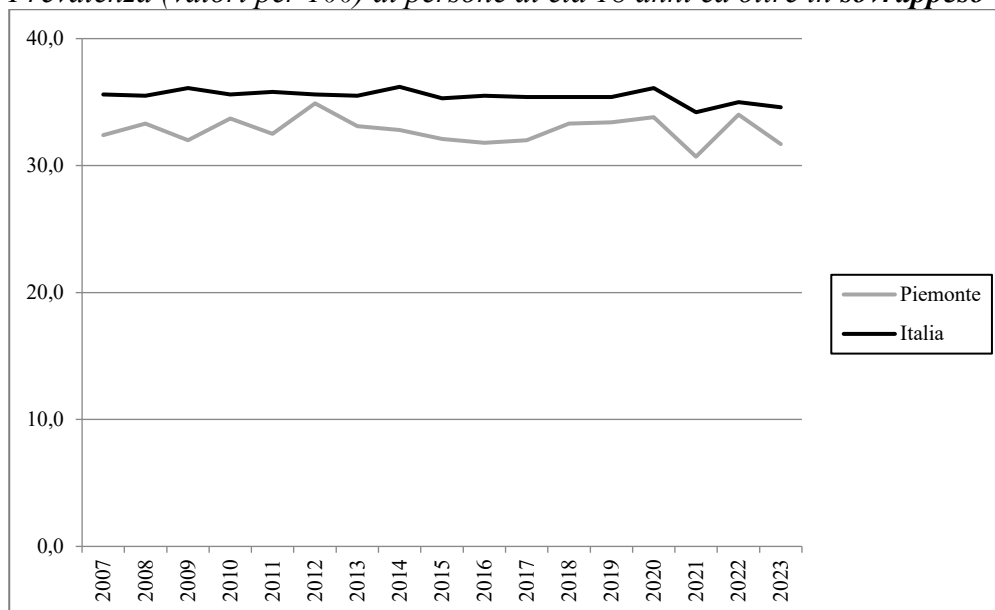

In Piemonte la prevalenza di persone di età 18 anni ed oltre in condizione di sovrappeso è pari, nel 2023 a 31,7% (valore nazionale 34,6%). Nell'arco temporale 2007-2023, i dati del Piemonte risultano tutti più bassi rispetto ai valori Italia e presentano un andamento altalenante con valori compresi tra



OSSERVATORIO NAZIONALE
SULLA SALUTE COME BENE COMUNE



UNIVERSITÀ
CATTOLICA
del Sacro Cuore

30,7-34,9%. A livello nazionale, invece, l'andamento è più lineare (*range* 34,2-36,2%) e considerando l'intero periodo temporale si è registrata una riduzione pari al 2,2% (valore nazionale -2,8%). Con riferimento all'ultimo anno, in Piemonte, si registra un decremento rispetto all'anno precedente pari al 6,8% (valore nazionale -1,1%).

Prevalenza (valori per 100) di persone di età 18 anni ed oltre obese - Anni 2007-2023

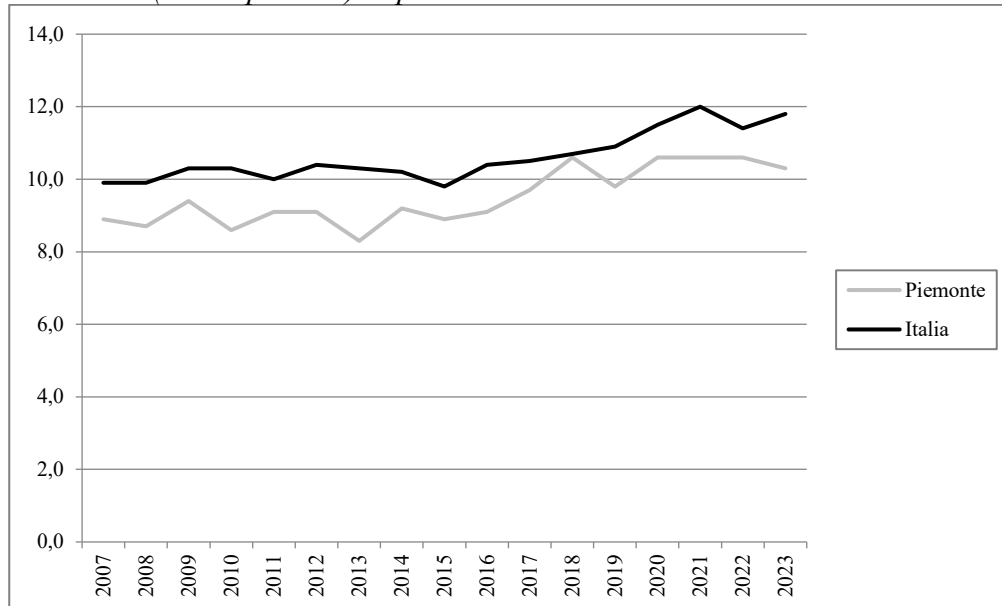

In Piemonte la prevalenza di persone di età 18 anni ed oltre obese è pari, nel 2023, a 10,3% (valore nazionale 11,8%). Nell'arco temporale 2007-2023, i dati del Piemonte risultano più bassi rispetto ai valori nazionali e presentano un andamento oscillante. Dal 2022 al 2023, il dato regionale risulta in riduzione (-2,8%). I dati nazionali presentano un andamento più lineare, ma si registra un incremento nell'ultimo anno (+3,5%). Considerando l'intero periodo temporale si è registrato nella regione in esame un aumento inferiore rispetto all'aumento che si è registrato a livello nazionale (+15,7% vs +19,2% valore nazionale).



OSSERVATORIO NAZIONALE
SULLA SALUTE COME BENE COMUNE



UNIVERSITÀ
CATTOLICA
del Sacro Cuore

*Prevalenza (valori per 100) di persone di età 3 anni ed oltre che non praticano **sport** - Anni 2007-2023*

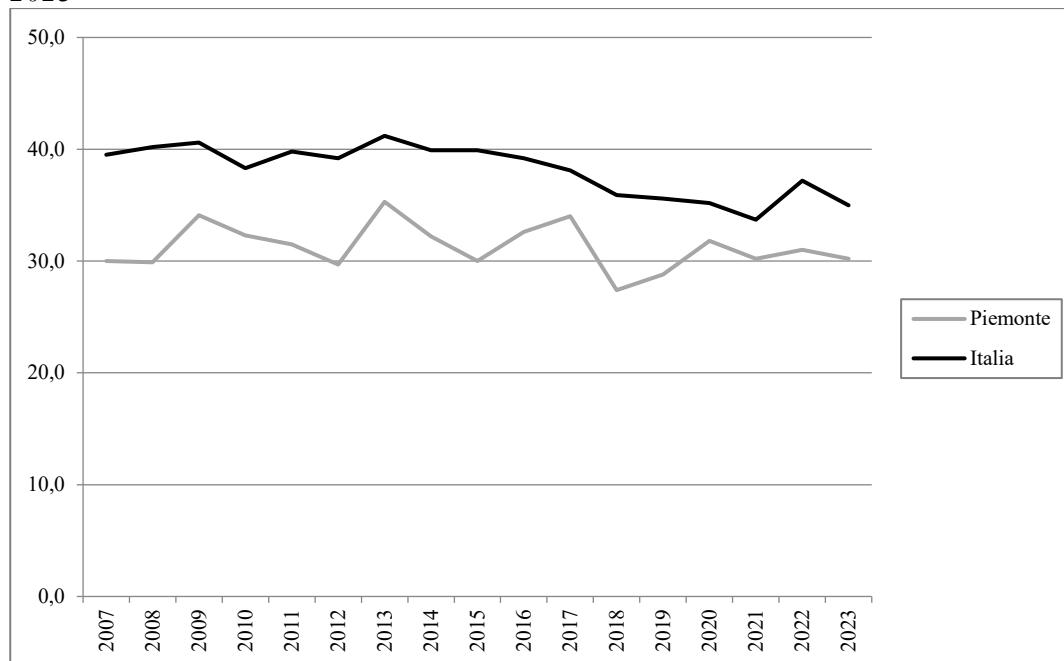

In Piemonte, nel 2023, la prevalenza di coloro che dichiarano di non praticare sport è pari a 30,2% (valore nazionale 35%). Nel complesso, considerando l'arco temporale 2007-2023, i dati mostrano, sia a livello nazionale che nella regione in esame, un andamento oscillante molto più marcato in Piemonte (differenza tra il valore massimo e minimo pari ad oltre 7 punti percentuali sia a livello regionale sia a livello nazionale). Nell'ultimo anno considerato, i valori del Piemonte risultano in riduzione del 2,6% (valore nazionale - 5,9%), mentre analizzando l'intero periodo temporale si è registrato un rialzo dello +0,7% (valore nazionale -11,4%).

PREVENZIONE

Tasso (valori per 100) di copertura vaccinale antinfluenzale nella popolazione di età 65 anni ed oltre - Stagioni 2007-2008/2023-2024

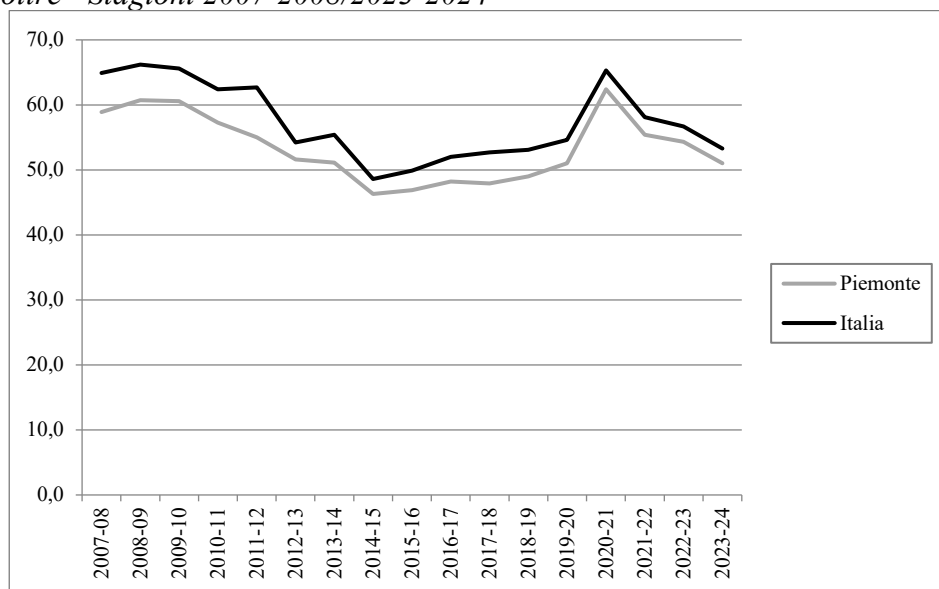

In Piemonte la copertura vaccinale antinfluenzale nella popolazione di età 65 anni ed oltre è pari, nella stagione 2023-2024, al 51% (valore nazionale 53,3%).

Nel periodo stagionale 2007-2008/2023-2024, i valori di copertura regionale risultano tutti inferiori rispetto ai dati nazionali e presentano un andamento in diminuzione (-13,4%% vs -17,9% valore nazionale). Importante è evidenziare l'incremento della vaccinazione antinfluenzale durante la stagione 2020/2021 dovuto alle incentivazioni del Ministero della Salute durante il periodo pandemico finalizzate a ridurre la circolazione del virus influenzale e a semplificare la diagnosi e la gestione dei casi sospetti. Considerando la stagione 2023/2024, rispetto alla stagione precedente, si evidenzia un calo pari al 6,1% (valore nazionale -6%).

SALUTE MENTALE

*Consumo (valori in Defined Daily Dose/1.000 ab die) di **farmaci antidepressivi** pesato per età - Anni 2007-2023*

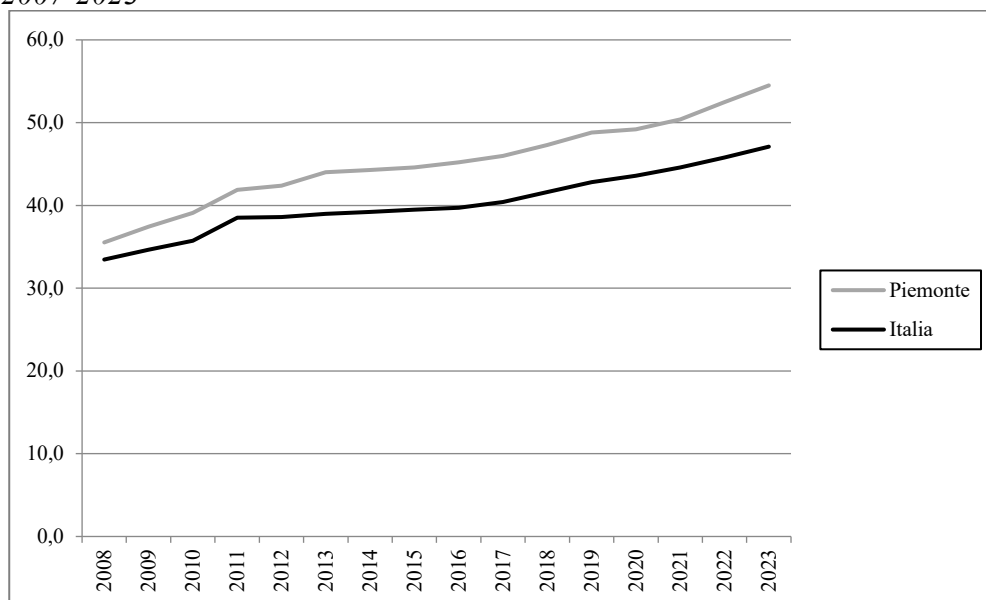

In Piemonte il consumo di farmaci antidepressivi, nel 2023, è pari a 54,5 DDD/1.000 ab die (valore nazionale 47,1 DDD/1.000 ab die). Nel periodo 2007-2023 si osserva una evidente tendenza in aumento (+62,9%) ed analogo andamento si riscontra a livello nazionale (+47,7%). Anche considerando gli ultimi 2 anni l'andamento è in aumento sia a livello regionale che nazionale (+3,8% vs +2,8%).

SALUTE MATERNO-INFANTILE

*Proporzione (valori per 100) di parti con **Taglio Cesareo** - Anni 2007-2023*

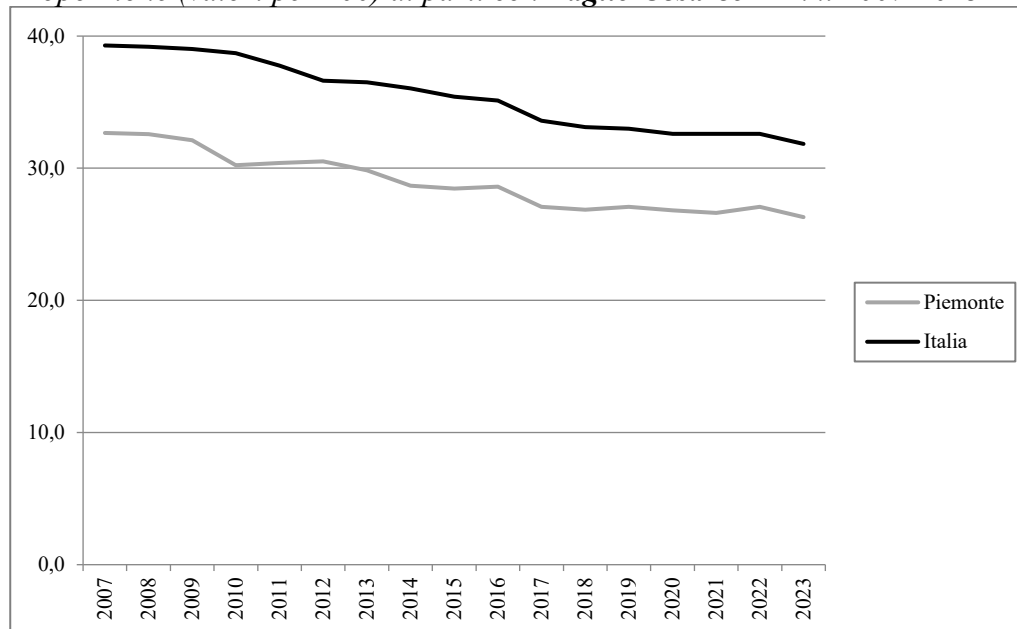

In Piemonte la proporzione di parti con Taglio Cesareo, nel 2023, è pari a 26,3% (valore nazionale 31,8%). Nell'arco temporale 2007-2023, i valori sono inferiori rispetto ai valori nazionali, ma seguono lo stesso andamento caratterizzato da periodi di stabilità e da periodi in riduzione. Considerando l'intero periodo temporale si è registrata una diminuzione regionale pari al 19,5%, allineata al dato nazionale (-19%). Confrontando gli ultimi 2 anni si osserva una lieve riduzione del 2,9% coerente con il decremento del 2,2% a livello nazionale.

ASSETTO ECONOMICO-FINANZIARIO

Spesa (valori in €) sanitaria pubblica pro capite - Anni 2010-2023

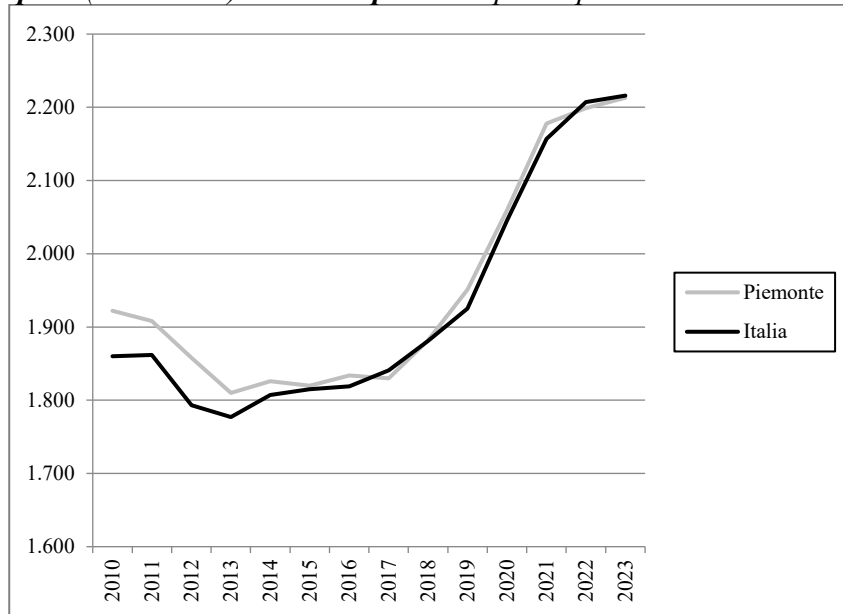

In Piemonte il valore dell'indicatore relativo alla spesa sanitaria pubblica pro capite, nel 2023, è pari a 2.213€ (valore nazionale 2.216€). Nella regione in esame, considerando l'arco temporale 2010-2023, si osserva un trend in aumento molto marcato (+15,1% vs +19,1% a livello nazionale). Confrontando gli ultimi 2 anni si registra un aumento dello 0,6% a livello regionale e dello 0,4% a livello nazionale.

Valle d'Aosta - Vallée d'Aoste

Alcuni risultati relativi alla regione Valle d'Aosta evidenziati dall'analisi dei trend dei principali indicatori selezionati tra le aree tematiche trattate nel Rapporto Osservasalute

ASPETTI DEMOGRAFICI

***Tasso di fecondità totale** (numero di figli per donna) di cittadine italiane e di cittadine straniere residenti - Anni 2007-2023*

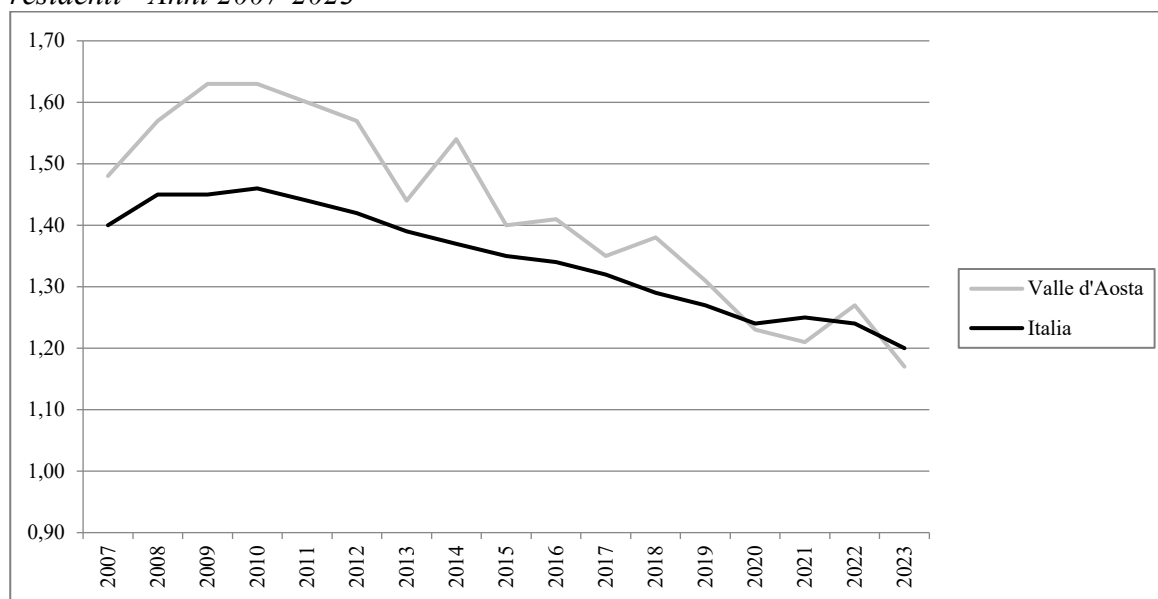

In Valle d'Aosta il tasso di fecondità totale, nel 2023, è pari a 1,17 figli per donna (valore nazionale 1,20 figli per donna) risultando inferiore al livello di sostituzione (circa 2,1 figli per donna) che garantirebbe il ricambio generazionale. Confrontando gli ultimi 2 anni, si osserva una diminuzione a livello regionale (-7,9%), più del doppio del valore nazionale (-3,2%). Nell'intero periodo considerato, nella regione in esame il tasso di fecondità è diminuito del 20,9% (valore nazionale -14,3%).

Speranza di vita (valori in anni) alla nascita. Maschi - Anni 2007-2024

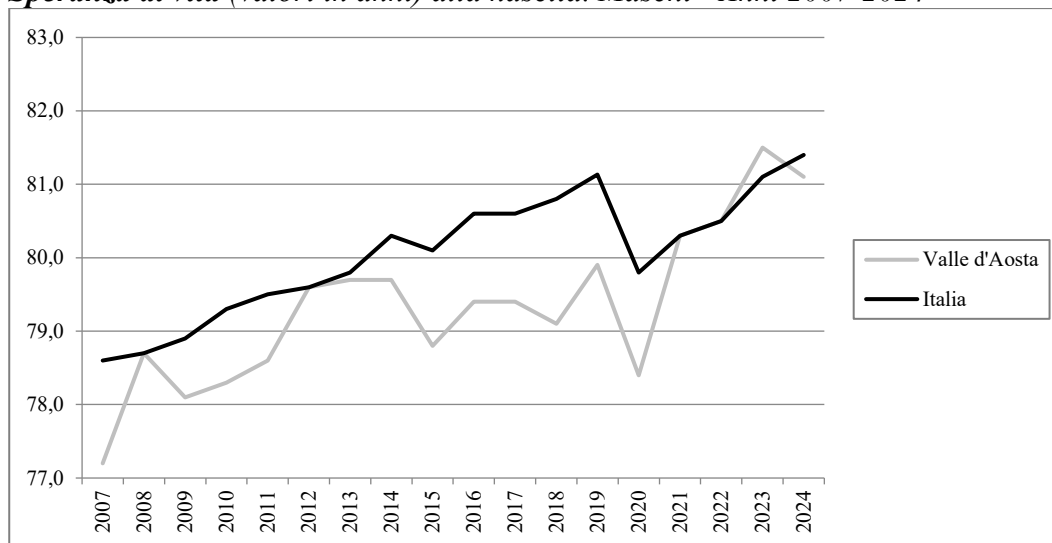

*Valori stimati.

Speranza di vita (valori in anni) alla nascita. Femmine - Anni 2007-2024

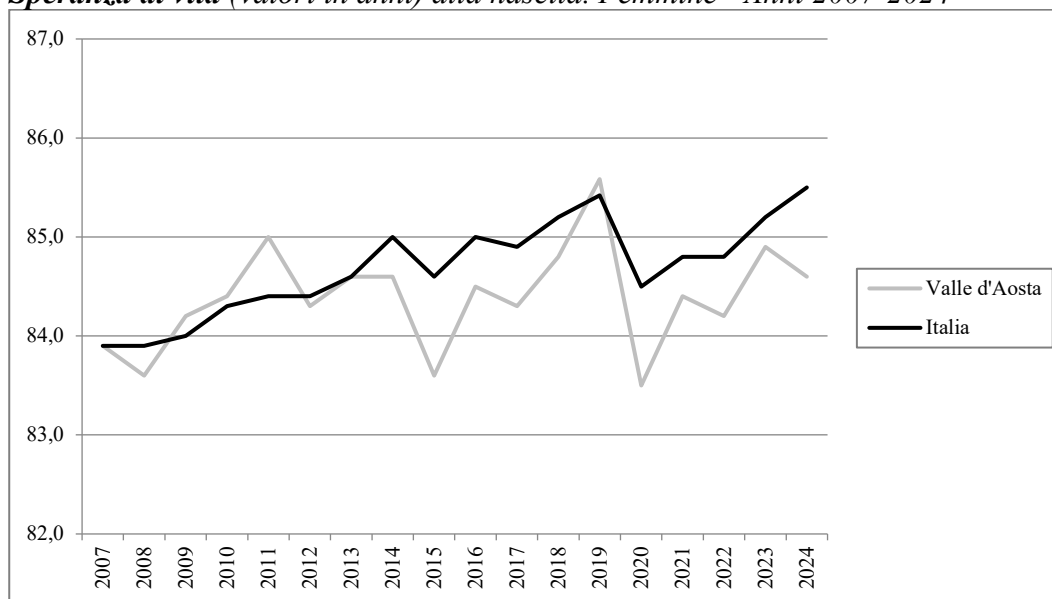

*Valori stimati.

In Valle d'Aosta la speranza di vita alla nascita, nel 2024, è pari a 81,1 anni per gli uomini (valore nazionale: 81,4 anni) ed a 84,6 anni per le donne (valore nazionale: 85,5 anni). Dopo la netta riduzione dei valori registrata nel 2020 per l'impatto della pandemia da COVID-19, in Valle d'Aosta, nel 2024, rispetto all'anno precedente si continua ad osservare una lieve diminuzione della speranza di vita per gli uomini (-0,3 anni vs valore nazionale +0,4 anni) come per le donne (-0,5 anni vs valore nazionale +0,4 anni). Con riferimento al periodo 2007-2024, nella regione in esame, la speranza di vita alla nascita è aumentata sia per gli uomini, registrando il valore più alto tra le regioni italiane (+3,9 anni vs valore nazionale +2,8 anni), sia per le donne (+0,7 anni vs valore nazionale +1,6 anni). In particolare, nel periodo 2019-2024, a livello regionale si osserva per gli uomini un aumento di 1,2 anni, (valore nazionale: +0,3), e una diminuzione di -1,0 anni per le donne (valore nazionale +0,1 anni).

MORTALITÀ

*Tasso (standardizzato per 10.000) di **mortalità**. Maschi - Anni 2007-2022*

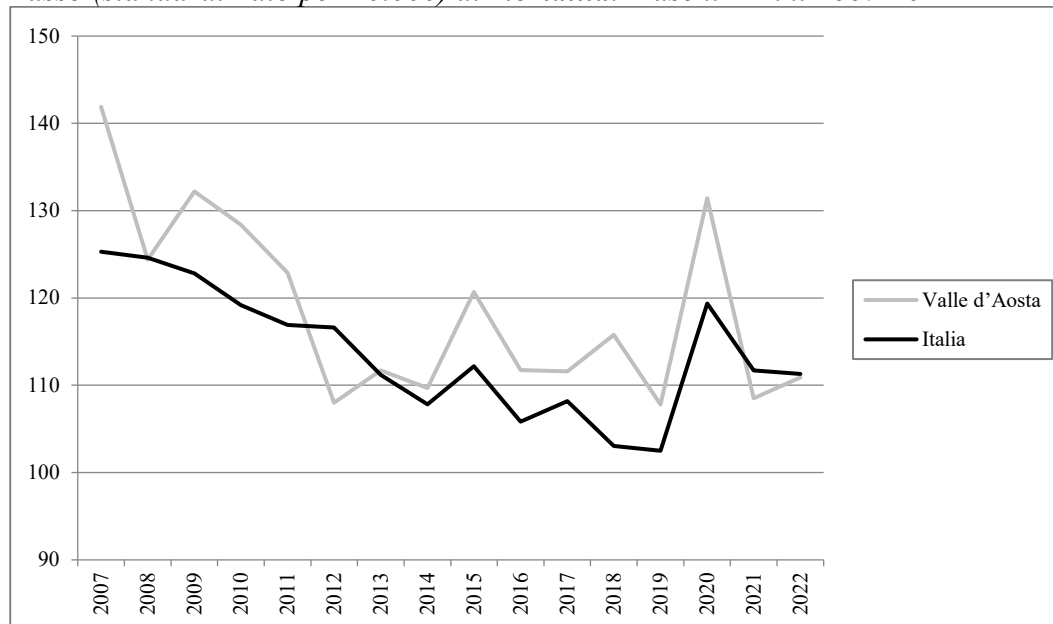

*Tasso (standardizzato per 10.000) di **mortalità**. Femmine - Anni 2007-2022*

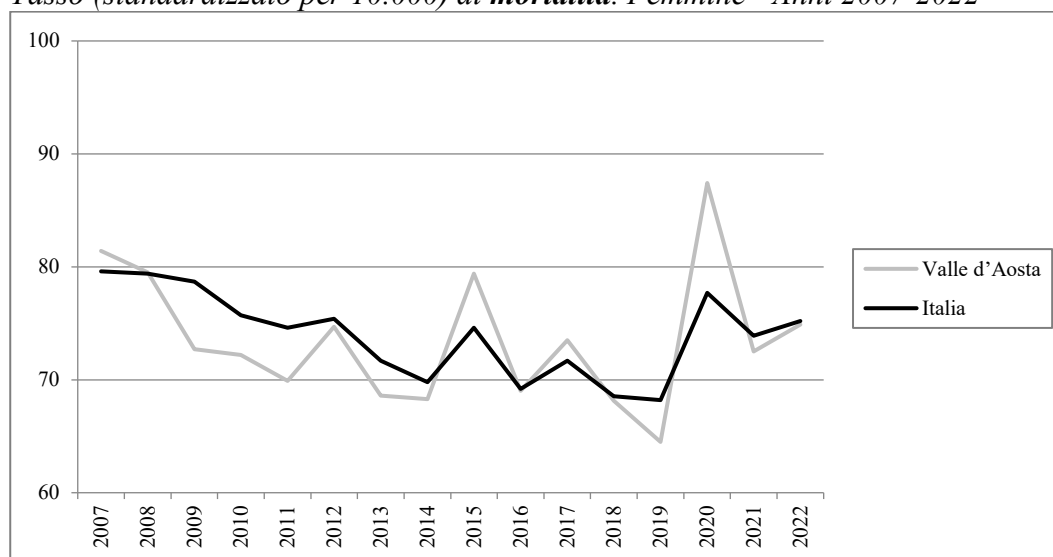

In Valle d'Aosta, così come a livello nazionale, i tassi di mortalità nel 2022 subiscono un decremento rispetto al 2020, e risultano pari a 110,9 per 10.000 per gli uomini ed a 74,9 per 10.000 per le donne (valore nazionale: uomini 111,3 per 10.000 e donne 75,2 per 10.000). Nell'intervallo temporale 2007-2022, si registra per gli uomini una riduzione del 21,8% (-11,2% valore nazionale) e per le donne una riduzione del 8,0% (-5,5% valore nazionale). Rispetto ai valori nazionali, i dati registrati per il genere maschile sono quasi sempre maggiori al dato nazionale e nel 2022, rispetto all'anno precedente, presentano un aumento del 2,2% (-0,4% valore nazionale); per il genere femminile, invece, si registra nel 2022 rispetto al 2021 un aumento del 3,3% (1,8% valore nazionale).

STILI DI VITA

*Prevalenza (valori per 100) per abitudine al **fumo** di tabacco nella popolazione di età 14 anni ed oltre - Anni 2007-2023*

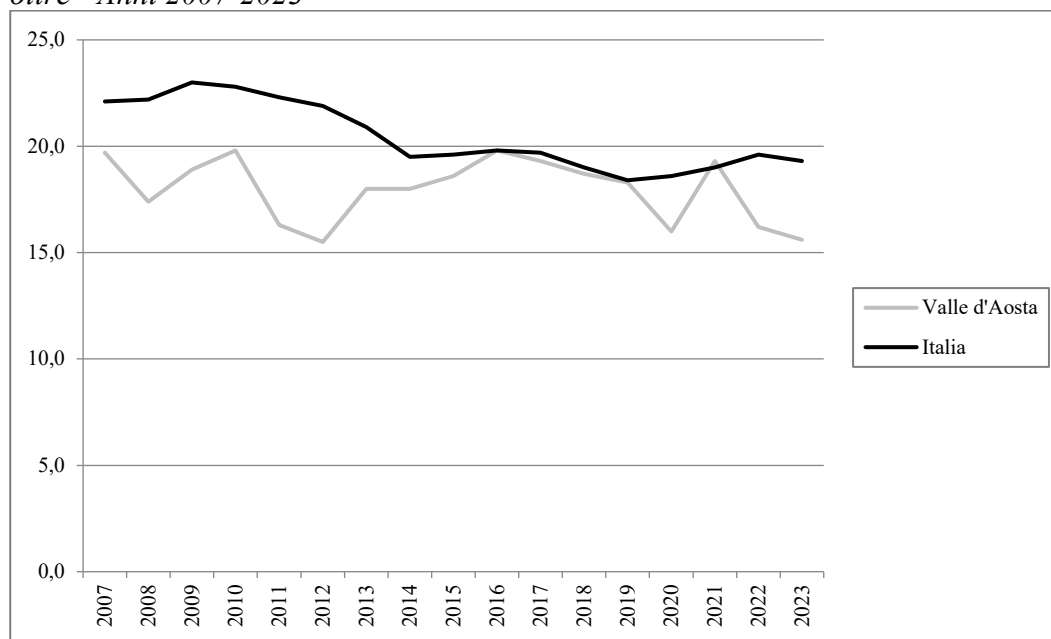

In Valle d'Aosta, nel 2023, la quota di fumatori tra la popolazione di età 14 anni ed oltre è pari a 15,6% (19,3% valore nazionale). Considerando il periodo 2007-2023, si osserva un trend in diminuzione a livello regionale del -20,8% (valore nazionale -12,7%). Nel 2023, rispetto all'anno precedente, in Valle d'Aosta si osserva una importante diminuzione (-3,7% vs -1,5% valore nazionale).

*Prevalenza (valori per 100) di persone di età 18 anni ed oltre in **sovrappeso** - Anni 2007-2023*

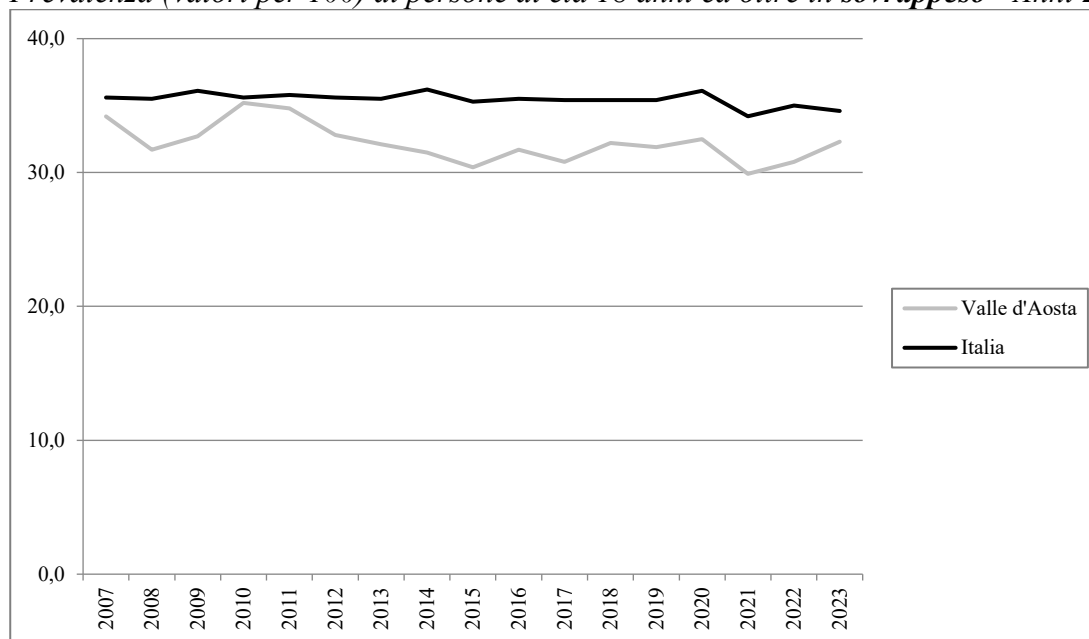

In Valle d'Aosta la prevalenza di persone di età 18 anni ed oltre in condizione di sovrappeso è pari, nel 2023, a 32,3%, rispetto al valore nazionale 34,6%. Nell'arco temporale 2007-2023, i dati della Valle d'Aosta risultano più bassi rispetto ai valori registrati in Italia, con andamento altalenante (*range* 29,9-35,2%), mentre a livello nazionale risulta più lineare (*range* 34,2-36,2%). Considerando l'intero periodo temporale, si osserva una diminuzione sia a livello regionale (-5,6%) che nazionale (-2,8%). Con riferimento all'ultimo anno, in Valle d'Aosta si registra un aumento rispetto all'anno precedente del 4,9% (valore nazionale -1,1%).

*Prevalenza (valori per 100) di persone di età 18 anni ed oltre **obese** - Anni 2007-2023*



In Valle d'Aosta la prevalenza di persone di età 18 anni ed oltre obese, nel 2023 è 8,3%, valore nazionale 11,8%. Nell'arco temporale 2007-2023, i dati della Valle d'Aosta presentano un andamento oscillante (*range* 8,3-13,0%) con valori maggiori e minori rispetto ai dati nazionali che presentano, invece, un andamento più lineare (*range* 9,8-12,0%). Considerando l'intero periodo temporale si è registrata una diminuzione pari a -15,3% (+19,2% valore nazionale). In particolare, nel 2023, rispetto all'anno precedente, si osserva una diminuzione a livello regionale del -27,2% (3,5% valore nazionale).

*Prevalenza (valori per 100) di persone di età 3 anni ed oltre che non praticano **sport** - Anni 2007-2023*



In Valle d'Aosta, nel 2023, la prevalenza di coloro che dichiarano di non praticare sport è pari a 26,2% (valore nazionale 35,0%). Nel complesso, considerando l'arco temporale 2007-2023, i dati mostrano un andamento oscillante (differenza tra il valore massimo e minimo di poco superiore ai 14 punti percentuali) e risultano sempre inferiori rispetto ai dati nazionali. Nel 2023 i valori mostrano un incremento del 24,2% rispetto all'anno precedente (valore nazionale -5,9%). A livello nazionale, invece, si osserva un andamento più lineare con un *range* meno ampio (oltre 7 punti percentuali). Anche considerando l'intero periodo temporale, 2007-2023, nella regione in esame si è registrata una diminuzione pari a -8,4% (valore nazionale -11,4%).

PREVENZIONE

Tasso (valori per 100) di copertura vaccinale antinfluenzale nella popolazione di età 65 anni ed oltre - Stagioni 2007-2008/2023-2024

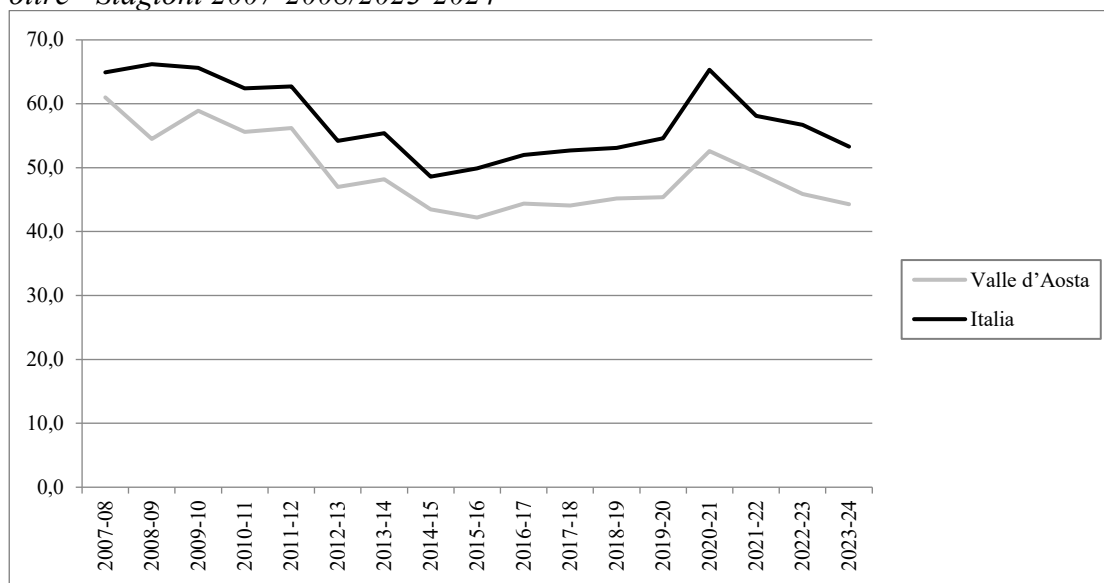

In Valle d'Aosta la copertura vaccinale antinfluenzale nella popolazione di età 65 anni ed oltre è pari, nella stagione 2023-2024, a 44,3% (valore nazionale 53,3%). Nel periodo temporale 2007-2008/2023-2024, i valori di copertura risultano minori rispetto ai dati nazionali, con andamento simile. Importante è evidenziare l'incremento della vaccinazione antinfluenzale durante la stagione 2020/2021 dovuto alle incentivazioni del Ministero della Salute durante il periodo pandemico finalizzate a ridurre la circolazione del virus influenzale e a semplificare la diagnosi e la gestione dei casi sospetti. Considerando l'intero periodo temporale in esame si registra un importante decremento del 27,4% (-17,9 valore nazionale), nonostante l'incremento osservato nella stagione 2020/2021. Confrontando gli ultimi 2 anni si registra un maggiore decremento in Italia rispetto al dato Valle d'Aosta (-6,0% vs -3,5%).

SALUTE MENTALE

*Consumo (valori in Defined Daily Dose/1.000 ab die) di **farmaci antidepressivi** pesato per età - Anni 2007-2023*

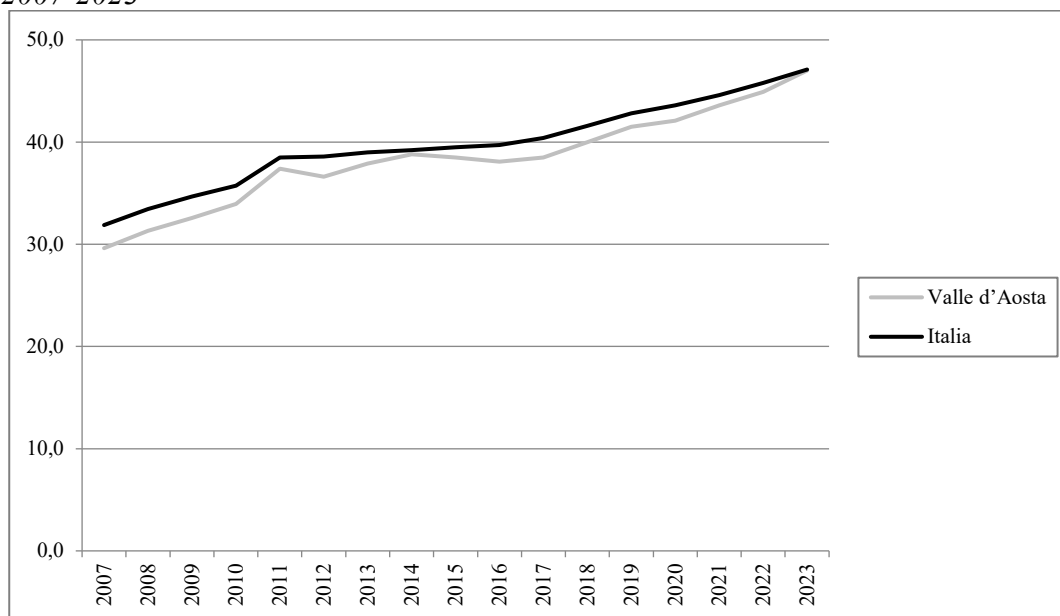

In Valle d'Aosta il consumo di farmaci antidepressivi, nel 2023, è pari a 47,0 DDD/1.000 ab die (valore nazionale 47,1 DDD/1.000 ab die). Nel periodo 2007-2023 si osserva un evidente trend in aumento del 58,7% a livello regionale che ricalca il trend a livello nazionale (+47,7%). I valori della Valle d'Aosta sono tutti inferiori rispetto ai dati Italia. Anche nell'ultimo anno il trend si conferma in aumento rispetto all'anno precedente sia a livello regionale che nazionale (+4,7% vs +2,8%).

SALUTE MATERNO-INFANTILE

*Proporzione (valori percentuali) di parti con **Taglio Cesareo** - Anni 2007-2023*

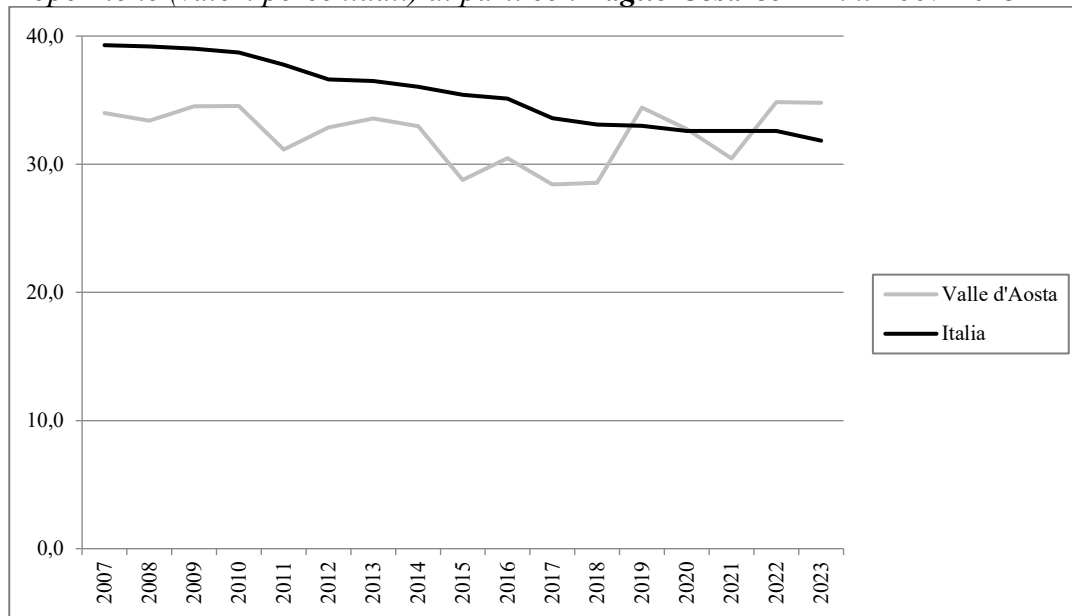

In Valle d'Aosta la proporzione di parti con Taglio Cesareo, nel 2023, è pari a 34,8% (valore nazionale 31,8%). Nell'arco temporale 2007-2023, i valori regionali sono inferiori rispetto ai nazionali, tranne in 4 osservazioni. Considerando l'intero periodo temporale si è registrata un aumento pari al 2,4% (valore nazionale -19,0%). Confrontando gli ultimi 2 anni si osserva una diminuzione (-0,1%) sia a livello regionale sia a livello nazionale (-2,2%).

ASSETTO ECONOMICO-FINANZIARIO

Spesa (valori in €) sanitaria pubblica pro capite - Anni 2010-2023

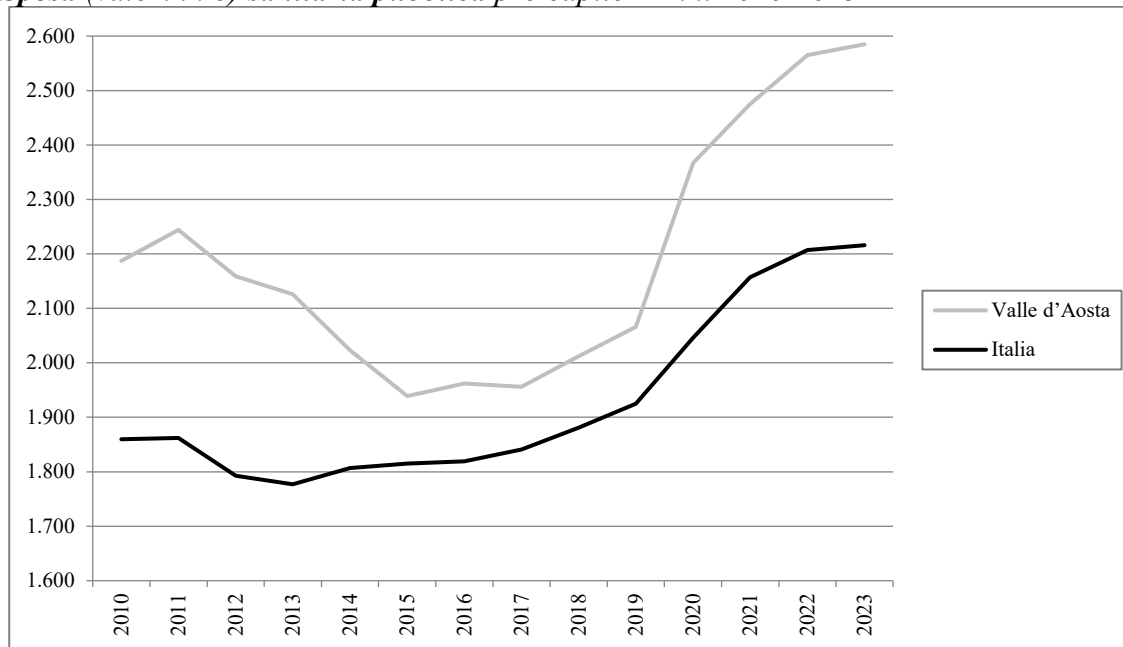

In Valle d'Aosta il valore dell'indicatore relativo alla spesa sanitaria pubblica pro capite, nel 2023, è pari a 2.585€ (valore nazionale 2.216€). Considerando l'arco temporale 2010-2023, si osserva un trend in aumento (+18,2% vs +19,1% a livello nazionale). In Valle d'Aosta i valori registrati sono tutti superiori al dato Italia. Confrontando gli ultimi 2 anni si registra un aumento pari allo 0,8%, simile al valore nazionale (+0,4%).

Lombardia

Alcuni risultati relativi alla regione Lombardia evidenziati dall'analisi dei trend dei principali indicatori selezionati tra le aree tematiche trattate nel Rapporto Osservasalute

ASPETTI DEMOGRAFICI

***Tasso di fecondità totale** (numero di figli per donna) di cittadine italiane e di cittadine straniere residenti - Anni 2007-2023*

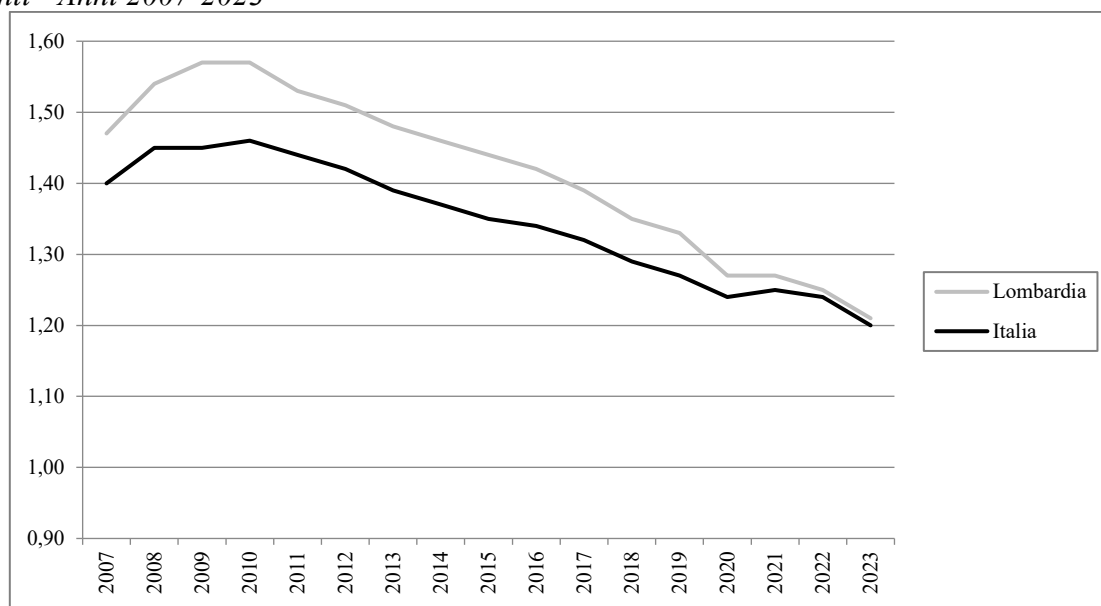

In Lombardia il tasso di fecondità totale, nel 2023, è pari a 1,21 figli per donna (valore nazionale 1,20 figli per donna) risultando inferiore al livello di sostituzione (circa 2,1 figli per donna) che garantirebbe il ricambio generazionale. Nell'arco temporale 2007-2023, si osserva una riduzione dei valori regionali, sempre superiore all'andamento dei valori nazionali. Considerando l'intero periodo, il tasso di fecondità è diminuito del 17,7% (valore nazionale -14,3%). Nel 2023, si osserva un lieve decremento dei valori a livello regionale (-3,2%), come anche a livello nazionale (-3,2%).

Speranza di vita (valori in anni) alla nascita. Maschi - Anni 2007-2024*

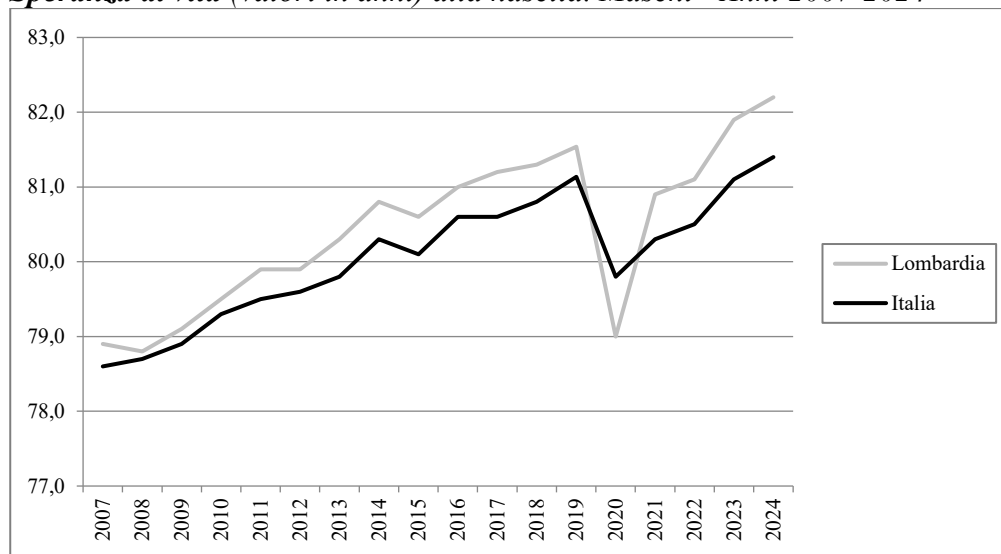

*Valori stimati.

Speranza di vita (valori in anni) alla nascita. Femmine - Anni 2007-2024

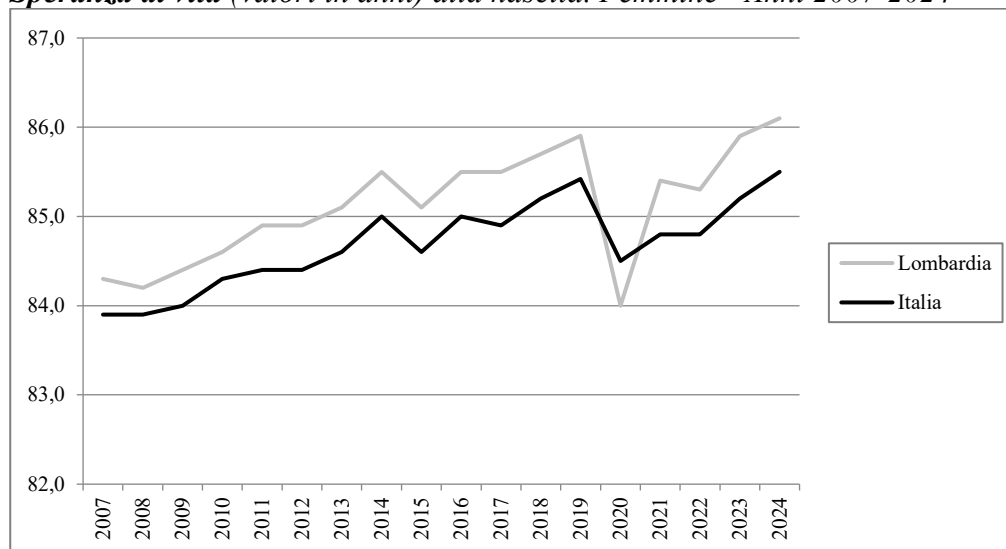

*Valori stimati.

In Lombardia la speranza di vita stimata alla nascita, nel 2024, è pari a 82,2 anni per gli uomini ed a 86,1 anni per le donne (valore nazionale: uomini 81,4 anni e donne 85,5 anni). Risulta evidente l'impatto della pandemia COVID-19, che ha determinato un decremento della speranza di vita in tutte le regioni italiane nel 2020, a cui fa seguito un aumento sia per gli uomini e sia per le donne. Nel 2024, rispetto all'anno precedente, per gli uomini si osserva un aumento a livello regionale di +0,3 anni (valore nazionale +0,4 anni), mentre per le donne di +0,2 anni (valore nazionale +0,4 anni), mentre valutando il periodo 2019-2024, a livello regionale si osserva per gli uomini un aumento di 0,7 anni, (il valore nazionale è +0,3), mentre per le donne è di 0,2 (valore nazionale +0,1 anni). Considerando l'intero arco temporale 2007-2024, si registra un aumento del dato regionale sia per gli uomini (+3,3 vs +2,8 anni valore nazionale) sia per le donne, anche se di minore entità (+1,8 vs +1,6 anni valore nazionale).

MORTALITÀ

*Tasso (standardizzato per 10.000) di **mortalità**. Maschi - Anni 2007-2022*

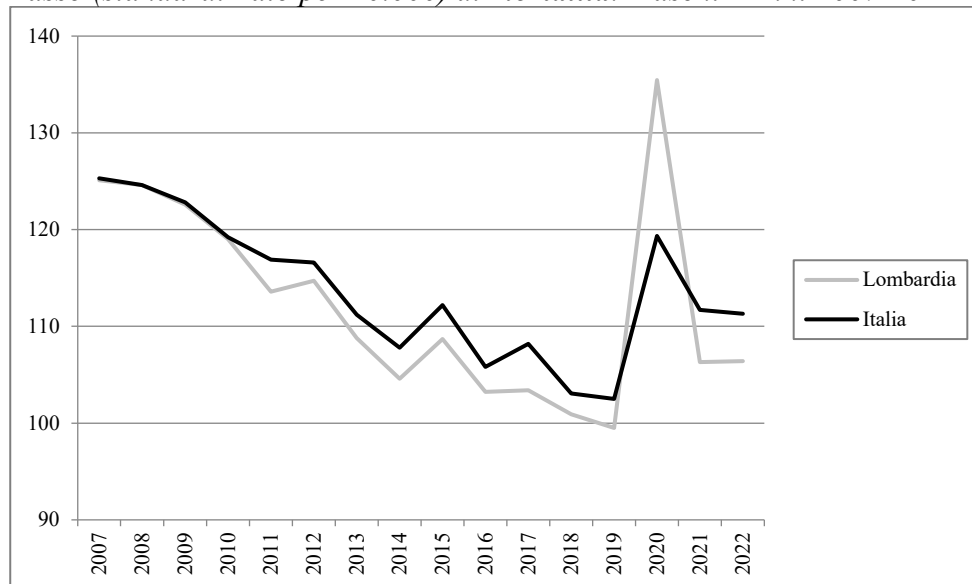

*Tasso (standardizzato per 10.000) di **mortalità**. Femmine - Anni 2007-2022*



In Lombardia i tassi di mortalità nel 2022 risultano pari a 106,4 per 10.000 per gli uomini e a 70,3 per 10.000 per le donne (valore nazionale: uomini 111,3 per 10.000, e donne 75,2 per 10.000), con un lieve incremento rispetto al dato 2021 per entrambi i sessi: per gli uomini di 0,1% (mentre il dato nazionale è ancora in calo, con -0,4%); per le donne un più marcato +3,5%, mentre la media nazionale è +1,8%). Nell'intervallo temporale 2007-2021, si evidenzia sia per gli uomini sia per le donne una diminuzione della mortalità livello regionale (rispettivamente, -14,9% e -7,9%) come anche a livello nazionale (rispettivamente, -11,2% e -5,5%).

STILI DI VITA

*Prevalenza (valori per 100) per abitudine al **fumo** di tabacco nella popolazione di età 14 anni ed oltre - Anni 2007-2023*

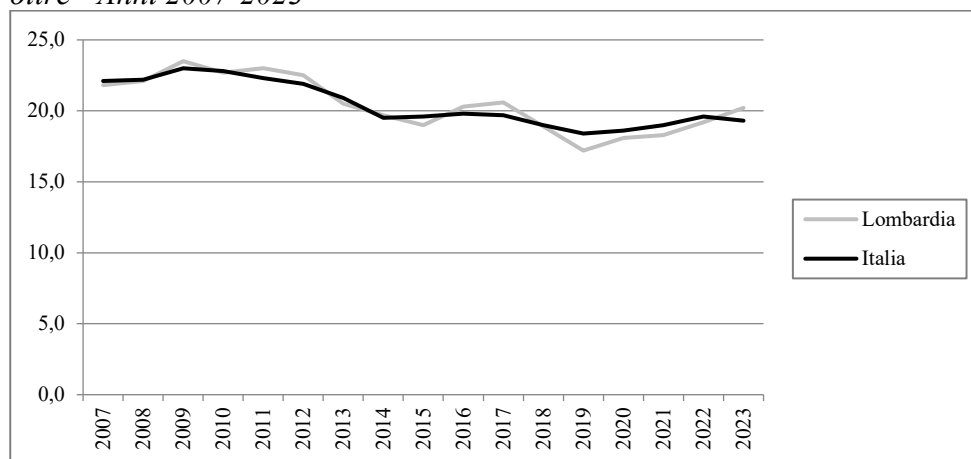

In Lombardia, nel 2023, la quota di fumatori tra la popolazione di età 14 anni ed oltre è pari a 20,2% (superiore al valore nazionale, 19,3%). Considerando il periodo 2007-2023, si osserva un trend in diminuzione (-7,3%), con andamento oscillante e un calo meno marcato di quello nazionale (-12,7%). Nel 2023 nella regione in esame rispetto all'anno precedente si assiste a un aumento del +5,2%, in contrasto con la riduzione nazionale del -1,5%.

*Prevalenza (valori per 100) di persone di età 18 anni ed oltre in **sovrappeso** - Anni 2007-2023*

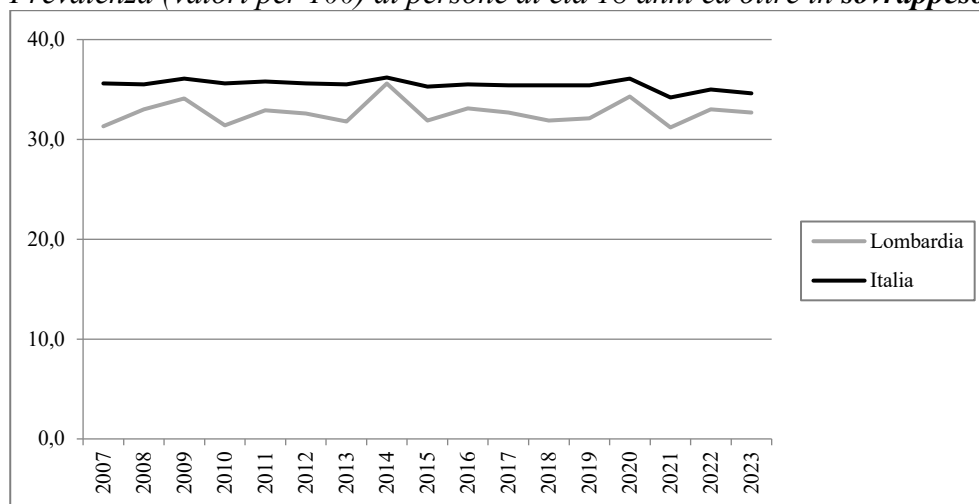

In Lombardia la prevalenza di persone di età 18 anni ed oltre in condizione di sovrappeso è pari, nel 2023, a 32,7% (valore nazionale 34,6%). Nell'arco temporale 2007-2023, i valori registrati in Lombardia risultano sempre inferiori a quelli nazionali, ma con un andamento caratterizzato da variazioni tra gli anni (*range* 31,2-35,6%) invece a livello nazionale l'andamento risulta più lineare (*range* 34,2-36,2%). Considerando i dati dell'intero periodo temporale si è registrato nella regione in esame un aumento pari al 4,5% (in controtendenza al valore nazionale in calo, -2,8%). Con riferimento all'ultimo anno, in Lombardia si registra una lieve diminuzione della prevalenza del sovrappeso rispetto all'anno precedente (-0,9, simile alla variazione nazionale, -1,1%).

*Prevalenza (valori per 100) di persone di età 18 anni ed oltre **obese** - Anni 2007-2023*

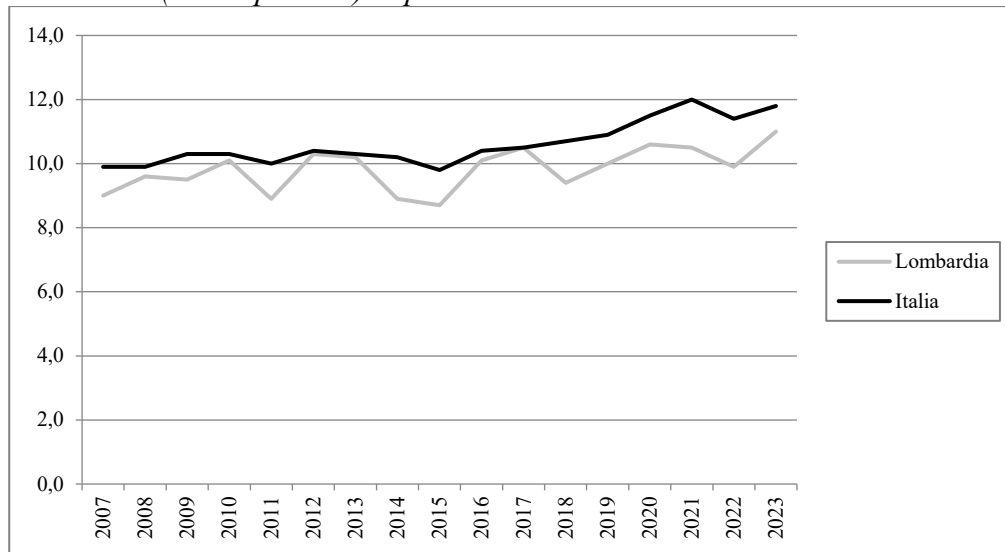

In Lombardia la prevalenza di persone di età 18 anni ed oltre obese è pari, nel 2023, al 11,0%, il dato più alto registrato nella regione (valore nazionale: 11,8%). Nell'arco temporale 2007-2023, i dati della Lombardia presentano un andamento oscillante (valori compresi tra 8,7-11,0%) con valori inferiori rispetto ai dati nazionali. Il dato dell'ultimo anno risulta in aumento rispetto all'anno precedente (+3,5%) a livello nazionale, così come a livello regionale (+11,1%). Considerando l'intero periodo 2007-2023 in Lombardia si osserva un aumento pari al 22,2% (livello nazionale +19,2%).

*Prevalenza (valori per 100) di persone di età 3 anni ed oltre che non praticano **sport** - Anni 2007-2023*

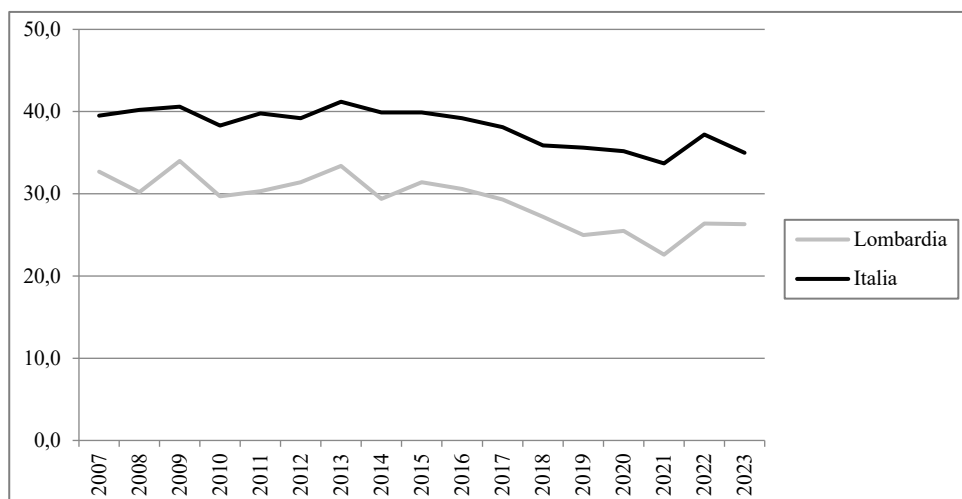

In Lombardia, nel 2023, la prevalenza di coloro che dichiarano di non praticare sport è pari a 26,3% (valore nazionale 35,0%). Nel complesso, considerando l'arco temporale 2007-2023, i dati regionali mostrano un andamento oscillante ma in diminuzione (differenza tra il valore massimo e minimo di oltre 11 punti percentuali) e risultano inferiori rispetto ai dati nazionali che mostrano un andamento con una differenza meno ampia (circa 7 punti percentuali). Considerando l'intero periodo temporale in Lombardia si è registrata una diminuzione pari al -19,6%, (valore nazionale -11,4%). Nel 2023, rispetto all'anno precedente, si registra un lieve calo a livello regionale (-0,4%), inferiore rispetto al dato osservato a livello nazionale (-5,9%).

PREVENZIONE

Tasso (valori per 100) di copertura vaccinale antinfluenzale nella popolazione di età 65 anni ed oltre - Stagioni 2007-2008/2023-2024

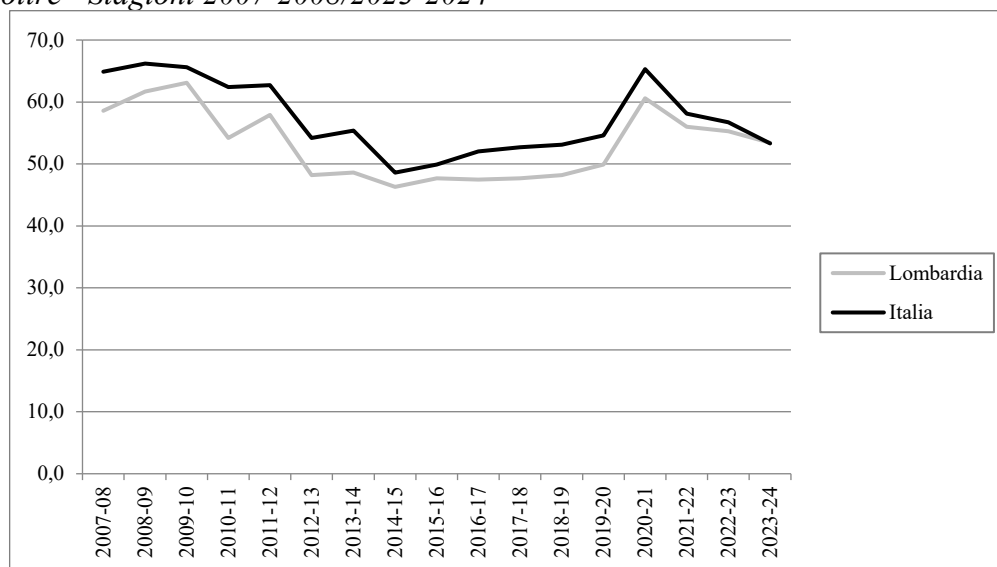

In Lombardia la copertura vaccinale antinfluenzale nella popolazione di età 65 anni ed oltre è pari, nella stagione 2023-2024, a 53,4% (valore nazionale 53,3%). Nel periodo temporale 2007-2008/2023-2024, i valori di copertura risultano sempre minori rispetto ai dati nazionali tranne per l'ultimo anno. Sia a livello regionale, sia a livello nazionale, il dato sull'intero periodo è in calo (-8,9% in Lombardia vs -17,9% valore nazionale). Nel 2023-2024, rispetto all'anno precedente, si registra un calo dei valori sia regionali sia nazionali (-3,4% vs -6,0% valore nazionale).

SALUTE MENTALE

*Consumo (valori in Defined Daily Dose/1.000 ab die) di **farmaci antidepressivi** pesato per età - Anni 2007-2023*

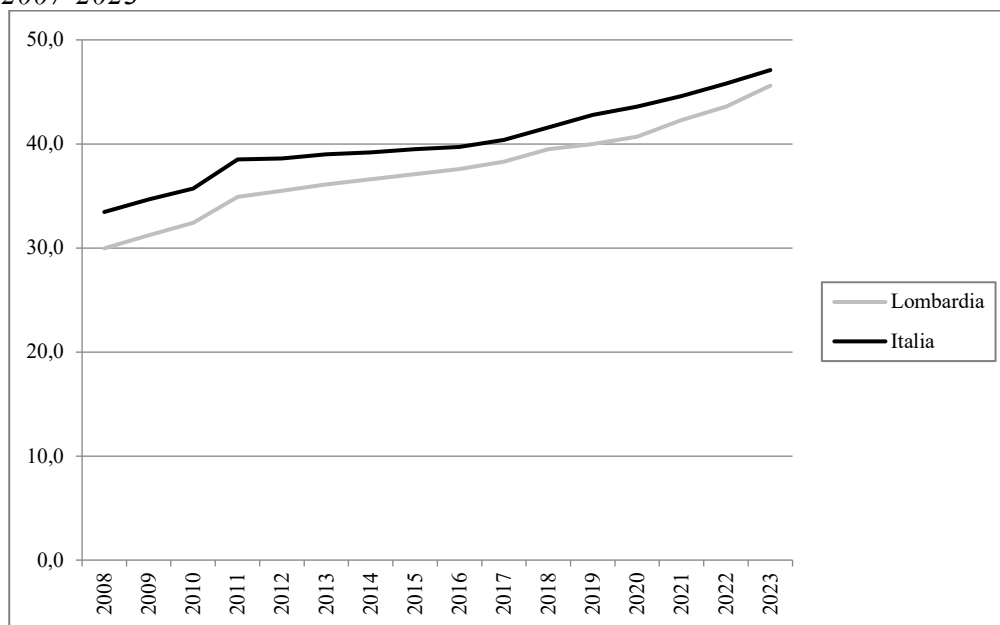

In Lombardia il consumo di farmaci antidepressivi, nel 2023, è pari a 45,6 DDD/1.000 ab die (valore nazionale 47,1 DDD/1.000 ab die). Nel periodo 2007-2023 si osserva un evidente trend in aumento a livello regionale del 60,3%. Analogo andamento si riscontra a livello nazionale (+47,7%). I dati della Lombardia risultano sempre inferiori al dato Italia. Anche considerando gli ultimi 2 anni l'andamento è in aumento sia a livello regionale che nazionale (+4,6% vs +2,8%).

SALUTE MATERNO-INFANTILE

*Proporzione (valori per 100) di parti con **Taglio Cesareo** - Anni 2007-2023*

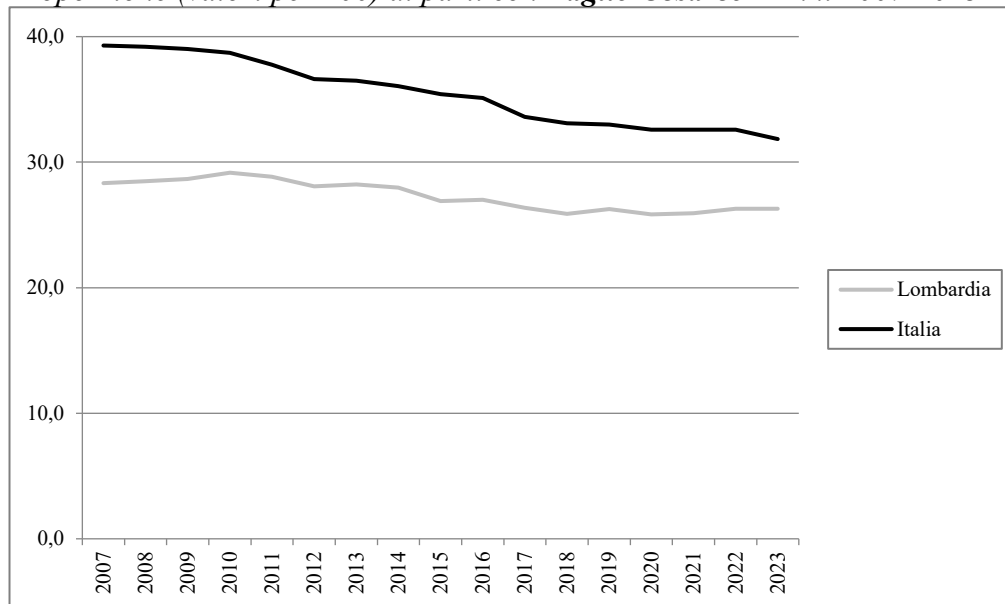

In Lombardia la proporzione di parti con Taglio Cesareo, nel 2023, è pari a 26,3% (valore nazionale 31,8%). Nell'arco temporale 2007-2023, i valori regionali sono inferiori rispetto ai valori nazionali e presentano una diminuzione pari al -7,2% (valore nazionale -19,0%). Confrontando gli ultimi 2 anni, il dato regionale rimane invariato, mentre il dato Italia risulta in lieve riduzione (-2,2%).

ASSETTO ECONOMICO-FINANZIARIO

Spesa (valori in €) sanitaria pubblica pro capite - Anni 2010-2023

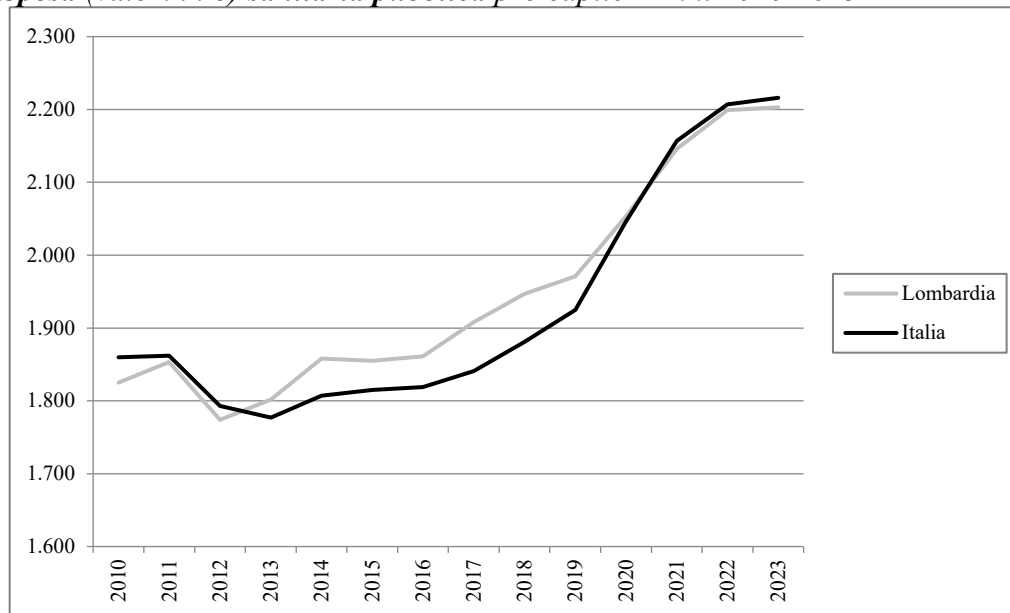

In Lombardia il valore dell'indicatore relativo alla spesa sanitaria pubblica pro capite, nel 2023, è pari a 2.203€ (valore nazionale 2.216€). Considerando l'arco temporale 2010-2023, si osserva un andamento in crescita sia a livello regionale che nazionale (+20,7% vs +19,1%). Nel 2023 i valori nazionali e regionali risultano quasi sovrapponibili con un aumento del 0,2% nella regione in esame (valore nazionale +0,4%).

PA Bolzano-Bozen

Alcuni risultati relativi alla PA di Bolzano evidenziati dall'analisi dei trend dei principali indicatori selezionati tra le aree tematiche trattate nel Rapporto Osservasalute

ASPETTI DEMOGRAFICI

Tasso di fecondità totale (numero di figli per donna) di cittadine italiane e di cittadine straniere residenti - Anni 2007-2023

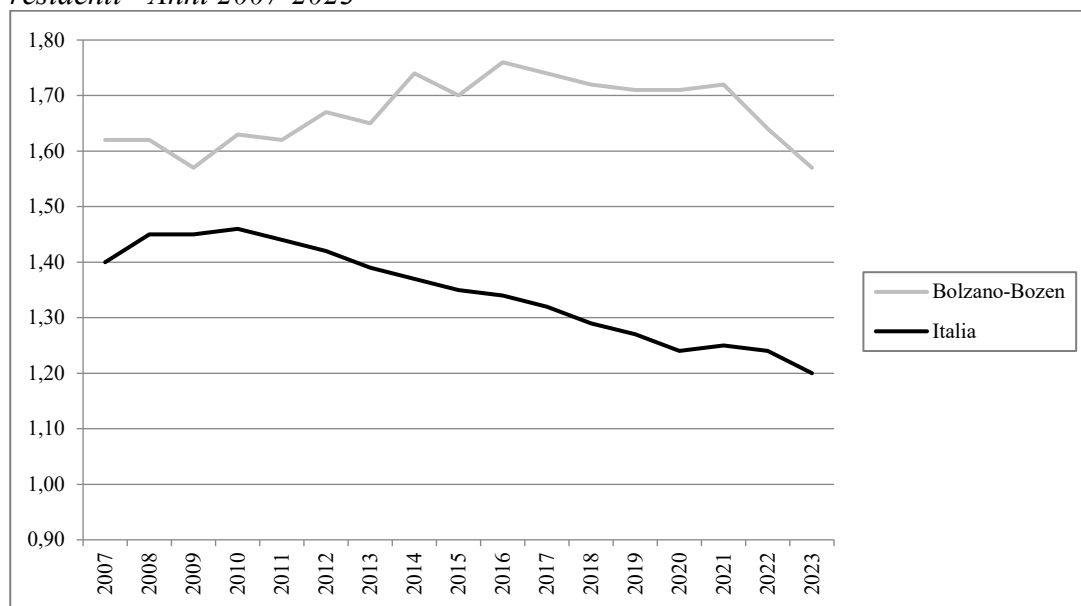

Nella PA di Bolzano il tasso di fecondità totale, nel 2023, è pari a 1,57 figli per donna (valore nazionale 1,20 figli per donna), valore più elevato tra le regioni, ma comunque inferiore al livello di sostituzione (circa 2,1 figli per donna) che garantirebbe il ricambio generazionale. Confrontando gli ultimi 2 anni nella PA in esame si registra un calo del -4,3% (-3,2% a livello nazionale). Considerando l'intero periodo dal 2007 al 2023 nella PA di Bolzano il tasso di fecondità è diminuito del -3,1% (valore nazionale -14,3%).

Speranza di vita (valori in anni) alla nascita. Maschi - Anni 2007-2024



*Valori stimati.

Speranza di vita (valori in anni) alla nascita. Femmine - Anni 2007-2024

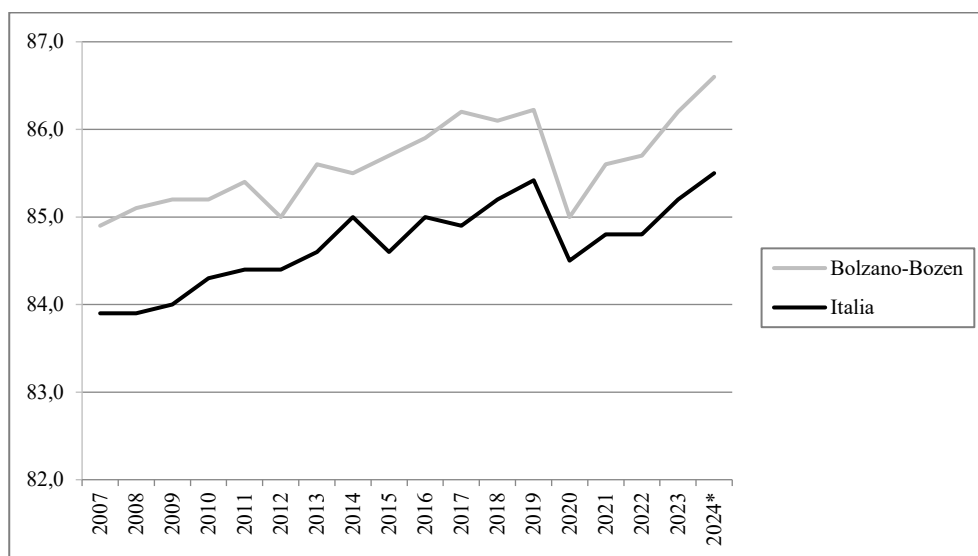

*Valori stimati.

Nella PA di Bolzano la speranza di vita alla nascita, nel 2024, è pari a 82,7 anni per gli uomini ed a 86,6 anni per le donne (valore nazionale: uomini 81,4 anni e donne 85,5 anni). Risulta evidente l'impatto della pandemia COVID-19 nel 2020, che ha determinato un decremento della speranza di vita in tutte le regioni e PA, con un andamento in crescita invece dal 2021 al 2023. Nel 2024, rispetto all'anno precedente, la speranza di vita alla nascita mostra un trend in crescita in egual misura sia nei maschi (valore PA di Bolzano +0,4 anni, valore nazionale +0,4 anni), sia nelle femmine (valore PA di Bolzano +0,4 anni, valore nazionale +0,4 anni). Nell'arco dell'intero periodo analizzato (2007-2024) si evidenzia un aumento di +3,4 anni per gli uomini e di +1,7 anni per le donne, di contro +2,8 anni e +1,6 anni, rispettivamente, a livello nazionale.

MORTALITÀ

*Tasso (standardizzato per 10.000) di **mortalità**. Maschi - Anni 2007-2022*

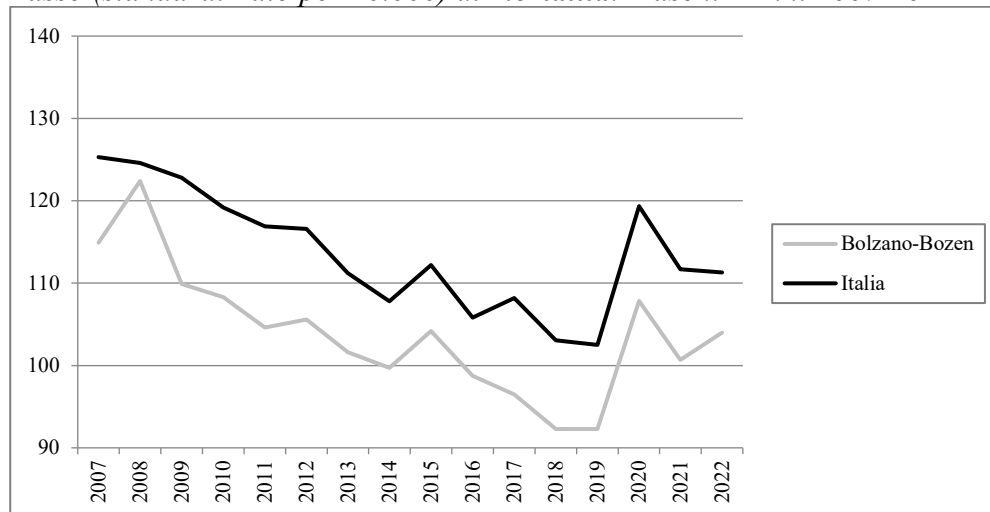

*Tasso (standardizzato per 10.000) di **mortalità**. Femmine - Anni 2007-2022*

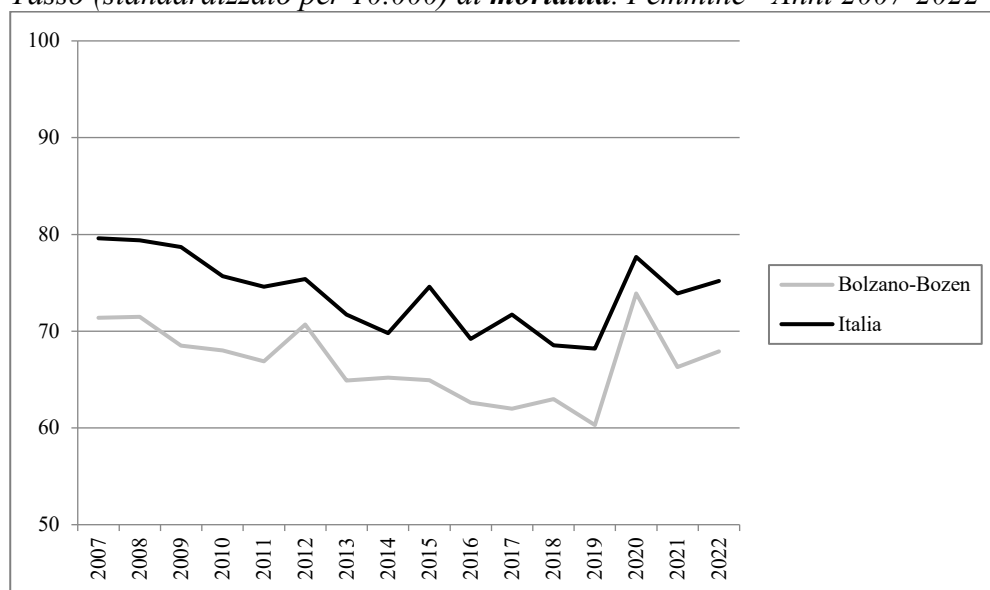

Nella PA di Bolzano i dati di mortalità, nel 2022, risultano pari a 104,0 per 10.000 per gli uomini ed a 67,9 per 10.000 per le donne (valore nazionale: uomini 111,3 per 10.000 e donne 75,2 per 10.000). Risulta evidente l'impatto della pandemia COVID-19, che ha determinato un importante aumento della mortalità in tutte le regioni nel 2020, in contrasto con la diminuzione relativa al 2019. I dati relativi al 2022 evidenziano, rispetto all'anno precedente, un aumento del +3,3% per gli uomini (-0,4% valore nazionale) e del +2,4% per le donne (+1,8% valore nazionale).

L'analisi dei dati sulla mortalità nell'intervallo temporale 2007-2022 mostra una riduzione sia per gli uomini (-9,5% vs -11,2% valore nazionale) sia per le donne (-4,9% vs -5,5% valore nazionale).

STILI DI VITA

*Prevalenza (valori per 100) per abitudine al **fumo** di tabacco nella popolazione di età 14 anni ed oltre - Anni 2007-2023*



Nel 2023, nella PA di Bolzano la quota di fumatori tra la popolazione di età 14 anni ed oltre è pari a 12,9% (valore nazionale 19,3%). Considerando il periodo 2007-2023, la PA di Bolzano risulta la prima in Italia in cui si osserva una tendenza in diminuzione (-37,4%), seguita dalla PA di Trento (-24,8%) e anche a livello nazionale si verifica un decremento (-12,7%). Confrontando gli ultimi 2 anni (2022-2023) si osserva una diminuzione (-20,9%), in linea con il dato nazionale che risulta in calo (-1,5%), seppur di minore entità.

*Prevalenza (valori per 100) di persone di età 18 anni ed oltre in **sovrappeso** - Anni 2007-2023*

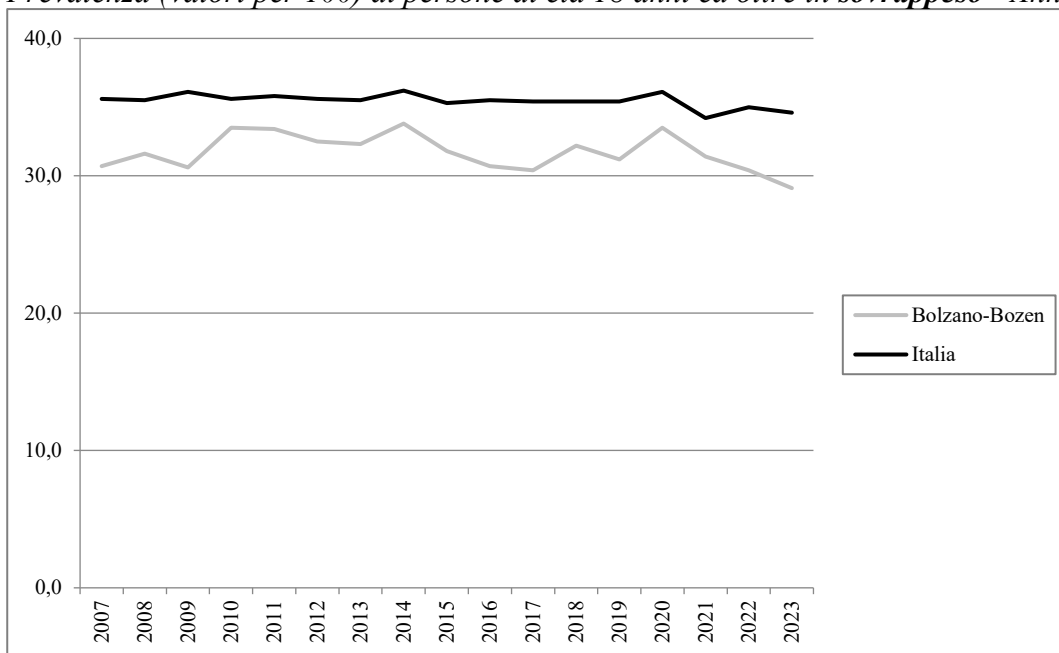

Nella PA di Bolzano la prevalenza di persone dai 18 anni d'età ed in condizione di sovrappeso è pari, nel 2023, a 29,1% (valore nazionale 34,6%). Nell'arco temporale 2007-2023, i dati della PA di Bolzano risultano tutti più bassi rispetto ai valori registrati in Italia e presentano un andamento in calo (-5,2%) e altalenante con valori compresi tra 30,4-33,8%. A livello nazionale, invece, l'andamento è più lineare (*range* 34,2-36,2%) e si osserva una diminuzione del -2,8%. Nell'ultimo anno, rispetto all'anno precedente, nella PA in esame si registra una riduzione del -4,3%, in linea con il dato nazionale che risulta in diminuzione (-1,1%).

*Prevalenza (valori per 100) di persone di età 18 anni ed oltre **obese** - Anni 2007-2023*



Nella PA di Bolzano la prevalenza di persone obese di 18 anni ed oltre è pari, nel 2023, a 9,3%, secondo dato minore in Italia (valore nazionale 11,8%). Nell'arco temporale 2007-2023, i dati della PA di Bolzano presentano un andamento oscillante (valori compresi tra 6,4-9,8%) con valori sempre inferiori rispetto ai dati nazionali che presentano, invece, un andamento più lineare (valori compresi tra 9,8-12,0%). Considerando l'intero periodo temporale si è registrato un aumento pari al +27,4% a livello della PA di Bolzano e un aumento pari al +19,2% a livello nazionale. Confrontando gli ultimi 2 anni si osserva nella PA in esame un aumento pari a +6,9% (+3,5% dato nazionale).

*Prevalenza (valori per 100) di persone di età 3 anni ed oltre che non praticano **sport** - Anni 2007-2023*

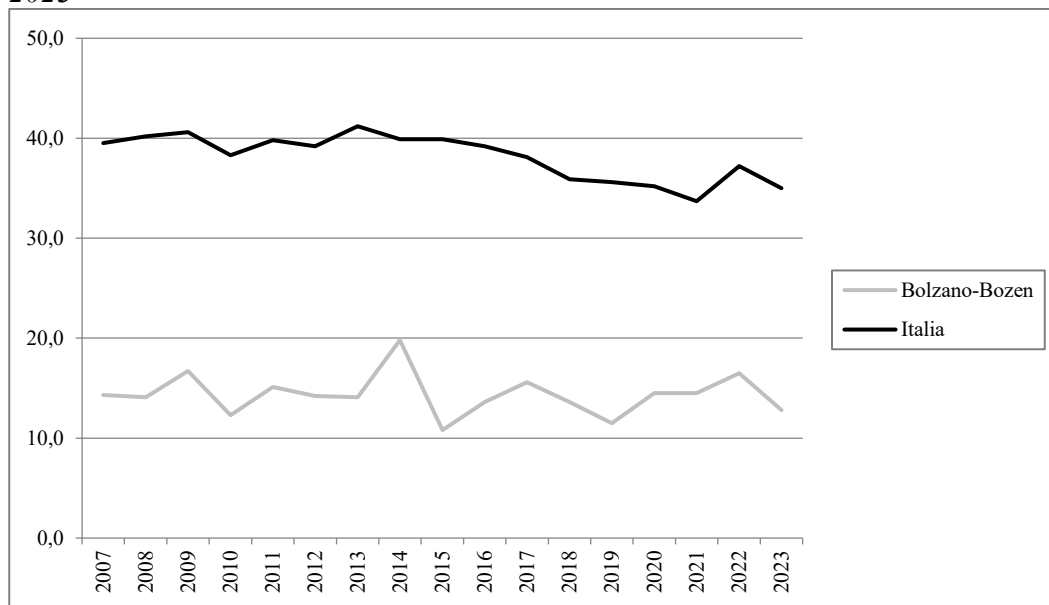

Nella PA di Bolzano la prevalenza di coloro che, nel 2023, dichiarano di non praticare sport è pari a 12,8% (valore nazionale 35,0%), secondo valore minimo italiano dopo la PA di Trento. Nel complesso, considerando l'arco temporale 2007-2023, i dati mostrano un andamento oscillante e risultano nettamente inferiori rispetto ai dati nazionali. Considerando l'intero periodo temporale, nella PA di Bolzano si è registrata una diminuzione (-10,5%), in linea con l'andamento nazionale (-11,4%). Anche dal confronto degli ultimi 2 anni nella PA si rileva una diminuzione (-22,4%), in linea con l'andamento nazionale (-5,9%).

PREVENZIONE

Tasso (valori per 100) di copertura vaccinale antinfluenzale nella popolazione di età 65 anni ed oltre - Stagioni 2007-2008/2023-2024

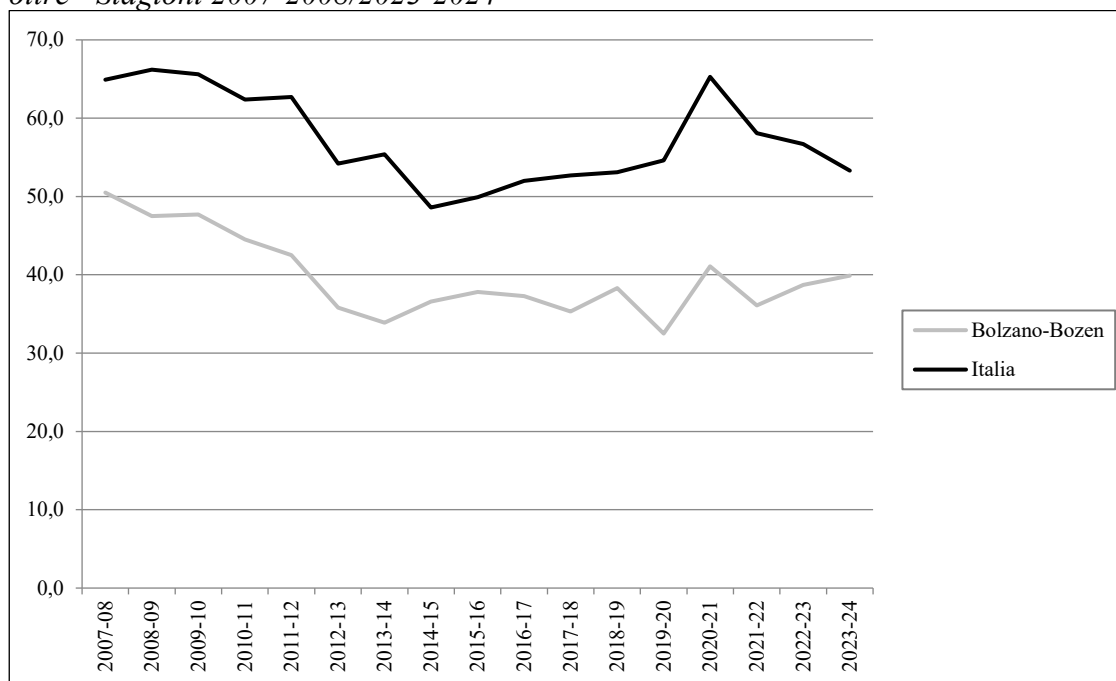

Nella PA di Bolzano la copertura vaccinale antinfluenzale nella popolazione di età 65 anni ed oltre è pari, nella stagione 2023-2024, a 39,9% (valore nazionale 53,3%), penultimo valore tra le regioni (ultima regione la Sardegna). Nel periodo stagionale 2007-2008/2023-2024, i valori di copertura risultano tutti minori rispetto ai dati nazionali. Dal confronto della stagione 2023-2024 con la stagione 2022-2023 si registra un incremento del +3,1%, in controtendenza con il calo a livello nazionale (-6,0%). Importante è evidenziare l'incremento della vaccinazione antinfluenzale durante la stagione 2020/2021 dovuto alle incentivazioni del Ministero della Salute durante il periodo pandemico finalizzate a ridurre la circolazione del virus influenzale e a semplificare la diagnosi e la gestione dei casi sospetti. Considerando l'intero periodo temporale 2007-2008/2023-2024, si registra una diminuzione importante pari a -21,0%, ma in linea con il dato nazionale del -17,9%.

SALUTE MENTALE

*Consumo (valori in Defined Daily Dose/1.000 ab die) di **farmaci antidepressivi** pesato per età - Anni 2007-2023*

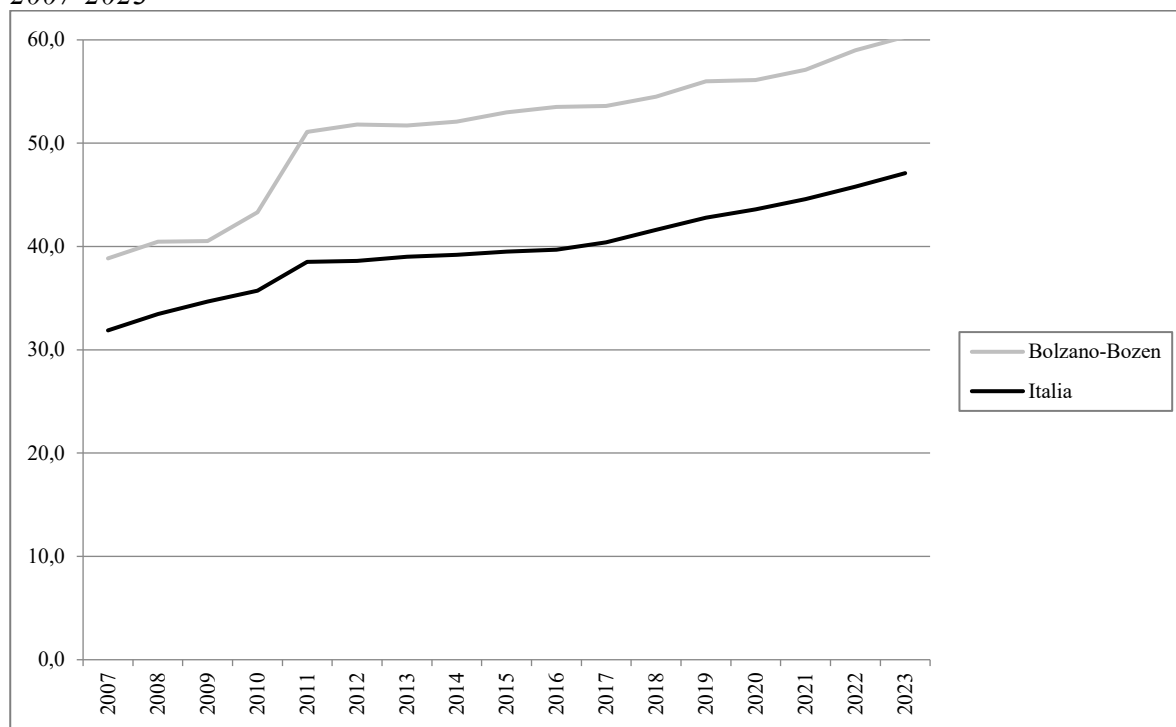

Nella PA di Bolzano il consumo di farmaci antidepressivi, nel 2023, è pari a 60,3 DDD/1.000 ab die, dato che rappresenta il terzo maggior valore nazionale, dopo la Toscana e la Liguria (valore nazionale 47,1 DDD/1.000 ab die).

Nel periodo 2007-2023 si osserva un evidente trend in aumento sia a livello della PA in esame (+55,2%), sia a livello nazionale (+47,7%). Questo aumento si osserva anche nel confronto degli ultimi 2 anni sia a livello regionale (+2,2%) che a livello nazionale (+2,8%).

SALUTE MATERNO-INFANTILE

*Proporzione (valori per 100) di parti con **Taglio Cesareo** - Anni 2007-2023*

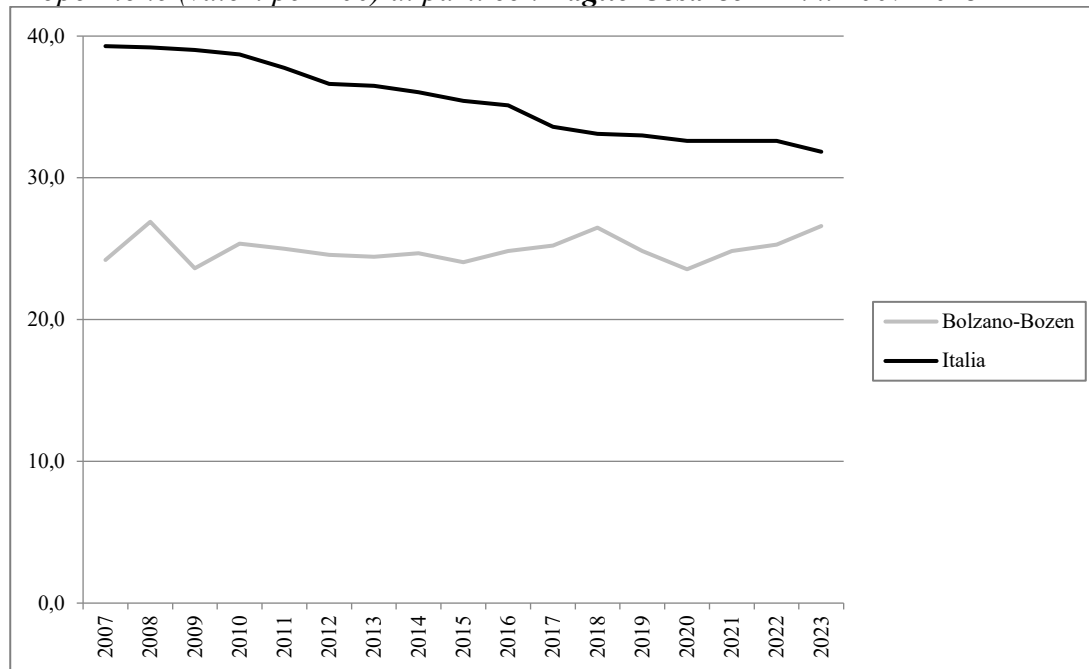

Nella PA di Bolzano la proporzione di parti con Taglio Cesareo, nel 2023, è pari a 26,6% (valore nazionale 31,8%). Nell'arco temporale 2007-2023, i valori sono tutti inferiori rispetto ai valori nazionali, e presentano a livello della PA in esame un lieve incremento pari a +9,8%, unica tra le regioni e PA. Tale valore è in controtendenza con il dato italiano (-19,0%). Anche considerando gli ultimi 2 anni si osserva un incremento pari al +5,1% (valore nazionale -2,2%).

ASSETTO ECONOMICO-FINANZIARIO

Spesa (valori in €) sanitaria pubblica pro capite - Anni 2010-2023

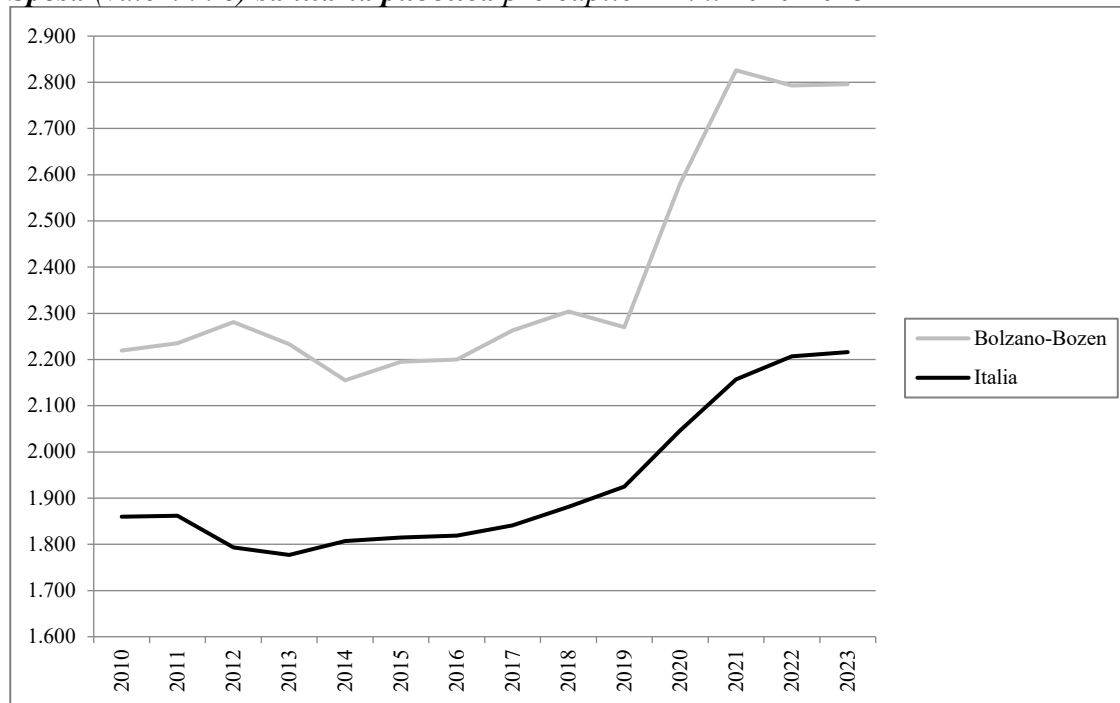

Nella PA di Bolzano il valore dell'indicatore relativo alla spesa sanitaria pubblica pro capite, nel 2023, è pari a 2.796€, il maggiore dato tra tutte le regioni (valore nazionale 2.216€). Nel 2023, rispetto all'anno precedente, si osserva un aumento (+0,1% vs +0,4% valore nazionale). Considerando l'intero periodo temporale, nella PA in esame si è registrato il maggior incremento tra tutte le regioni, con analoga tendenza a livello nazionale (+26,0% e +19,1%, rispettivamente).

PA Trento

Alcuni risultati relativi alla PA di Trento evidenziati dall'analisi dei trend dei principali indicatori selezionati tra le aree tematiche trattate nel Rapporto Osservasalute

ASPETTI DEMOGRAFICI

***Tasso di fecondità totale** (numero di figli per donna) di cittadine italiane e di cittadine straniere residenti - Anni 2007-2023*

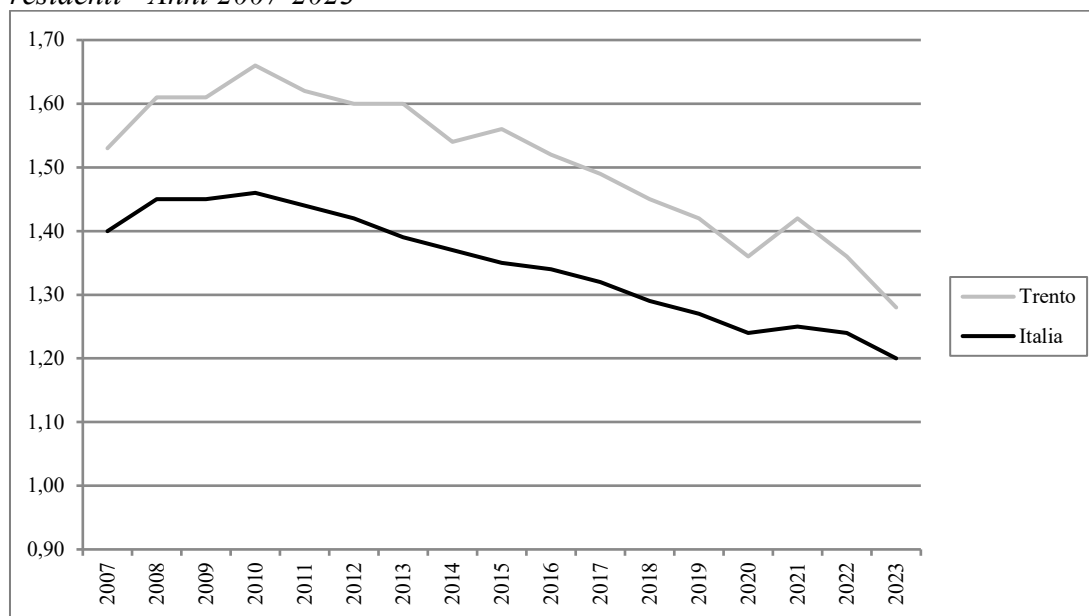

Nella PA di Trento il tasso di fecondità totale, nel 2023, è pari a 1,28 figli per donna (valore nazionale 1,20 figli per donna), risultando inferiore al livello di sostituzione (circa 2,1 figli per donna) che garantirebbe il ricambio generazionale. Nell'ultimo anno, rispetto all'anno precedente, sia nella PA di Trento che a livello nazionale, i dati presentano un cambio di tendenza (in calo), più marcato a livello regionale rispetto al dato nazionale (-5,9% e -3,2%, rispettivamente). Considerando l'intero periodo il tasso di fecondità è diminuito nella PA di Trento del -16,3% (valore nazionale -14,3%).

Speranza di vita (valori in anni) alla nascita. Maschi - Anni 2007-2024



*Dati stimati.

Speranza di vita (valori in anni) alla nascita. Femmine - Anni 2007-2024



*Dati stimati.

Nella PA di Trento la speranza di vita alla nascita, nel 2024, è pari a 82,6 anni per gli uomini ed a 86,9 anni per le donne (valore nazionale: uomini 81,4 anni e donne 85,5 anni).

Risulta evidente l'impatto della pandemia COVID-19 nel 2020, che ha determinato un decremento della speranza di vita in tutte le regioni e PA, con un recupero a livello nazionale nel 2021 nel 2022, per poi rimanere nel 2024 pressoché stabile rispetto all'anno precedente sia per gli uomini (valore PA di Trento +0,3 anni, valore nazionale +0,4 anni) sia per le donne (PA di Trento +0,0 anni e valore nazionale +0,4 anni). Nell'arco dell'intero periodo (2007-2024) analizzato si evidenzia un aumento della speranza di vita pari a +3,6 anni per gli uomini e di +1,9 anni per le donne, di contro +2,8 anni e +1,6 anni, rispettivamente, a livello nazionale.

MORTALITÀ

*Tasso (standardizzato per 10.000) di **mortalità**. Maschi - Anni 2007-2022*



*Tasso (standardizzato per 10.000) di **mortalità**. Femmine - Anni 2007-2022*

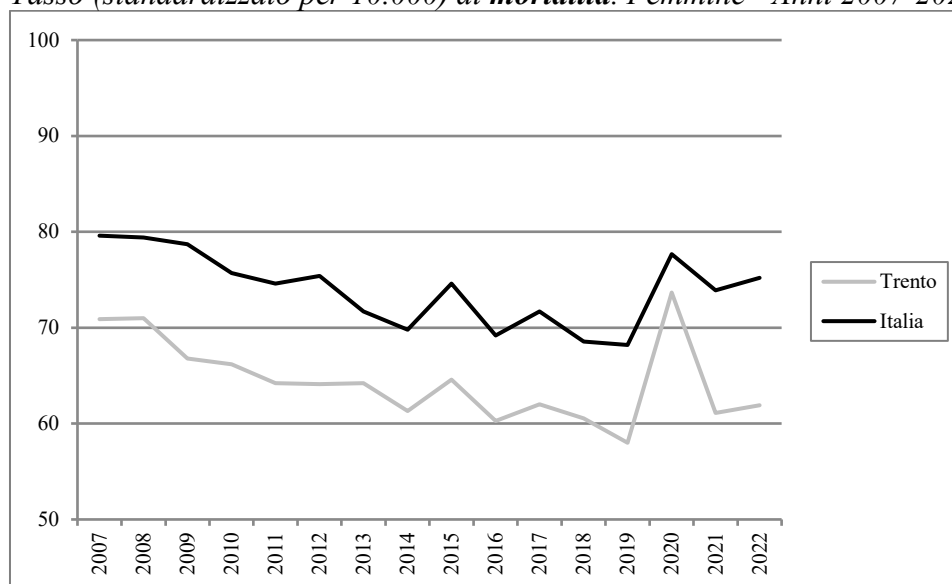

Nella PA di Trento i dati di mortalità, nel 2022, risultano pari a 96,2 per 10.000 per gli uomini, dato inferiore rispetto al dato nazionale (valore nazionale uomini 111,3 per 10.000), ed a 61,9 per 10.000 per le donne, valore inferiore rispetto ai valori Italia (valore nazionale donne 75,2 per 10.000). Risulta evidente l'impatto della pandemia COVID-19, che ha determinato un importante aumento della mortalità in tutte le regioni nel 2020, mentre i dati relativi al 2022 evidenziano, rispetto all'anno precedente, un calo del -4,5% per gli uomini (-0,4% valore nazionale) ed un aumento del +1,3% per le donne (+1,8% valore nazionale).

L'analisi dei dati sulla mortalità nell'intervallo temporale 2007-2022, mostra una forte riduzione sia per gli uomini (-20,6% vs -11,2% valore nazionale), che per le donne (-12,7% vs -5,5% valore nazionale).

STILI DI VITA

*Prevalenza (valori per 100) per abitudine al **fumo** di tabacco nella popolazione di età 14 anni ed oltre - Anni 2007-2023*

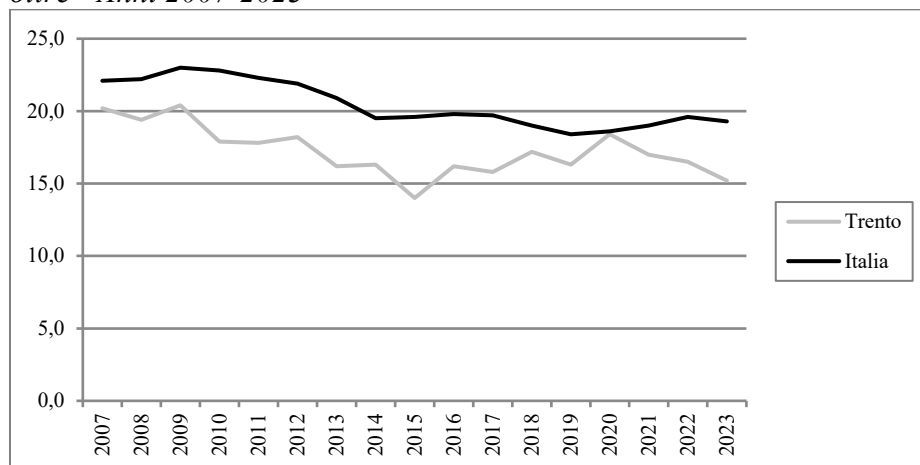

Nella PA di Trento, nel 2023, la quota di fumatori tra la popolazione da 14 anni di età ed oltre è pari a 15,2% (valore nazionale 19,3%). Considerando il periodo 2007-2023, si osserva una tendenza in diminuzione (-24,8%), ma altalenante con valori, comunque, tutti inferiori ai dati italiani. Anche a livello nazionale si osserva un andamento decrescente (-12,7%), seppur di minore entità. Da segnalare il dato dell'ultimo anno in calo rispetto all'anno precedente (-7,9%), in linea con il dato nazionale (-1,5%).

*Prevalenza (valori per 100) di persone di età 18 anni ed oltre in **sovrappeso** - Anni 2007-2023*

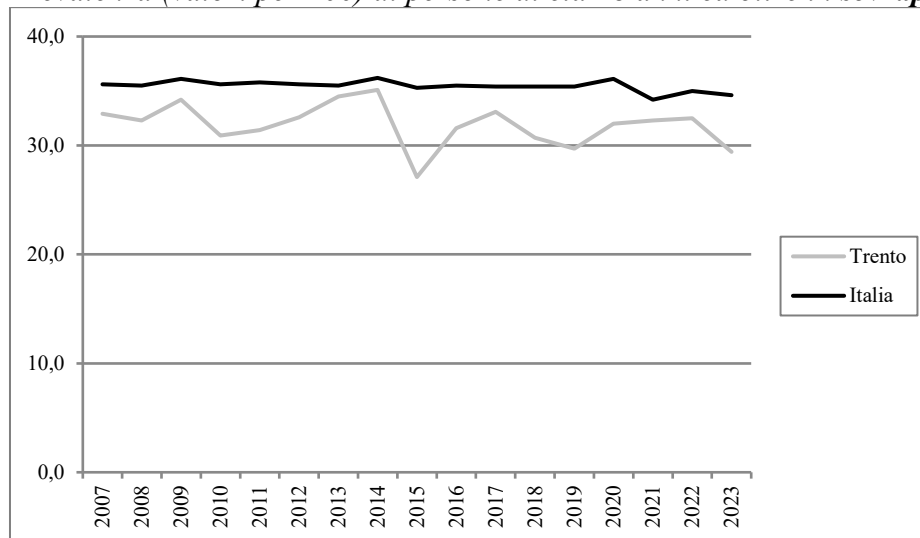

Nella PA di Trento la prevalenza di persone di 18 anni ed oltre in condizione di sovrappeso è pari, nel 2023, al 29,4% (valore nazionale 34,6%). Nell'arco temporale 2007-2023, i dati della PA di Trento risultano tutti più bassi rispetto ai valori Italia, ma presentano un andamento altalenante con valori compresi tra il 27,1% e il 35,1%. A livello nazionale, invece, l'andamento è più lineare (range 34,2-36,2%). Nell'ultimo anno, nella PA in esame si è osservato un calo del -9,5%, in linea con l'andamento nazionale (-1,1%). Considerando l'intero periodo temporale, la tendenza continua ad essere in calo (-10,6%), in linea con il dato nazionale (-2,8%).

*Prevalenza (valori per 100) di persone di età 18 anni ed oltre **obese** - Anni 2007-2023*

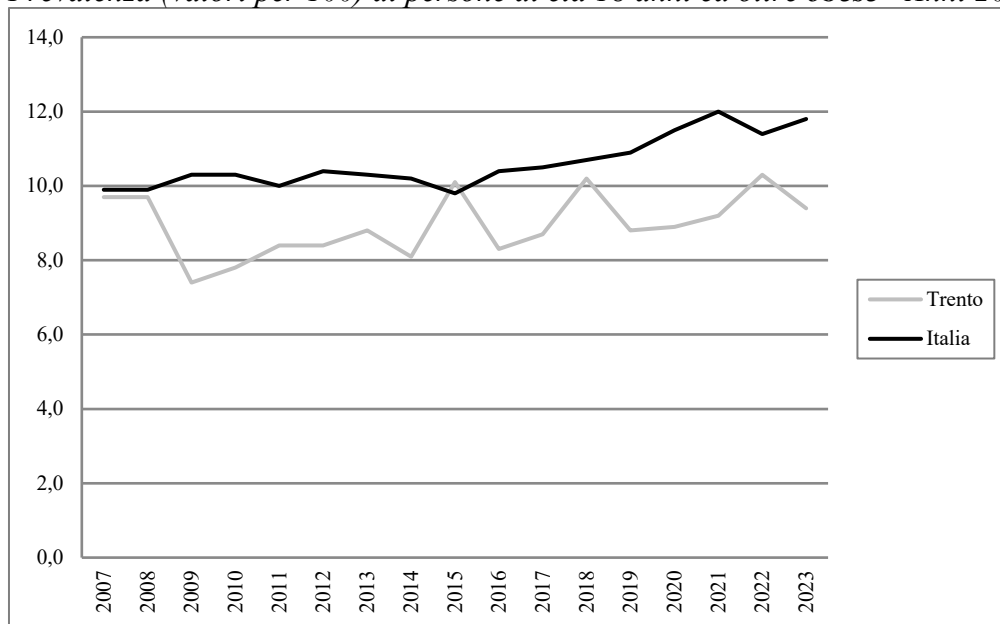

Nella PA di Trento la prevalenza di persone di 18 anni ed oltre in una condizione di obesità è pari, nel 2023, al 9,4%, dato inferiore rispetto al valore nazionale (11,8%). Nell'arco temporale 2007-2023, i dati della PA di Trento presentano un andamento oscillante (valori compresi tra 7,4-10,3%) con valori quasi tutti inferiori rispetto ai dati nazionali. I dati che riguardano l'Italia presentano un andamento più lineare (*range* tra 9,8-12,0%). Nel 2023 si registra, rispetto all'anno precedente, un valore in calo nella PA di Trento, a differenza dell'aumento registrato a livello nazionale (-8,7% vs +3,5% valore Italia). Considerando l'intero periodo temporale si è registrata nella PA di Trento una riduzione pari al -3,1%, in controtendenza con l'andamento nazionale (+19,2%).

*Prevalenza (valori per 100) di persone di età 3 anni ed oltre che non praticano **sport** - Anni 2007-2023*

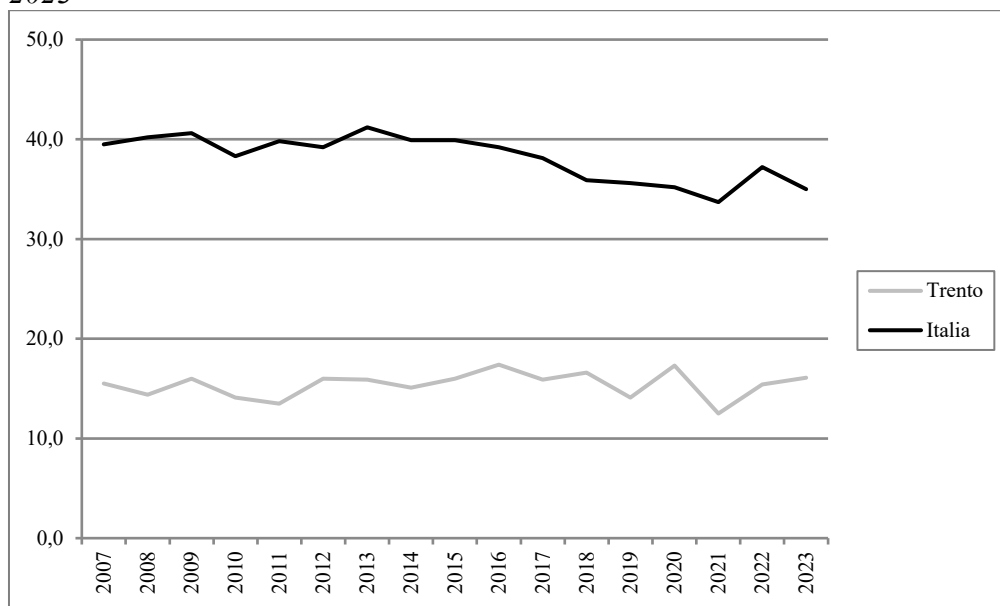



OSSERVATORIO NAZIONALE
SULLA SALUTE COME BENE COMUNE



UNIVERSITÀ
CATTOLICA
del Sacro Cuore

Nella PA di Trento la prevalenza di coloro che, nel 2023, dichiarano di non praticare sport è pari a 16,1% (valore nazionale 35,0%). Nel complesso, considerando l'arco temporale 2007-2023, i dati risultano nettamente superiori rispetto ai dati nazionali facendo registrare un aumento del +3,9%, in controtendenza con il dato osservato a livello nazionale (-11,4%). Considerando invece gli ultimi 2 anni, si osserva una tendenza in crescita nella PA di Trento (+4,5% vs dato nazionale -5,9%).

PREVENZIONE

*Tasso (valori per 100) di **copertura vaccinale antinfluenzale** nella popolazione di età 65 anni ed oltre - Stagioni 2007-2008/2023-2024*

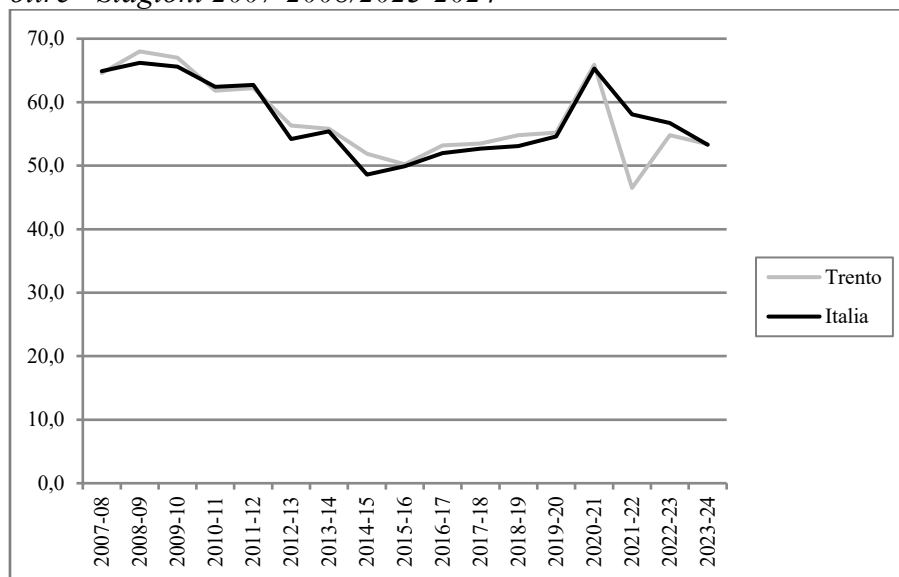

Nella PA di Trento la copertura vaccinale antinfluenzale nella popolazione di età 65 anni ed oltre è pari, nella stagione 2023-2024, a 53,4% (valore nazionale 53,3%).

Nel periodo stagionale 2007-2008/2023-2024, i valori di copertura risultano sovrapponibili ai dati nazionali. A tal proposito, è importante evidenziare l'incremento della vaccinazione antinfluenzale durante la stagione 2020/2021 dovuto alle incentivazioni del Ministero della Salute durante il periodo pandemico finalizzate a ridurre la circolazione del virus influenzale e a semplificare la diagnosi e la gestione dei casi sospetti.

Tuttavia, nella stagione 2023-2024, rispetto alla stagione 2022-2023, a livello della PA si registra un decremento (-2,6%) in linea con il dato nazionale (-6,0%).

Considerando, invece, l'intero arco temporale (2007-2008/2023-2024), la PA di Trento mostra un decremento pari a -17,3%, in linea con il dato nazionale (-17,9%).

SALUTE MENTALE

*Consumo (valori in Defined Daily Dose/1.000 ab die) di **farmaci antidepressivi** pesato per età - Anni 2007-2023*

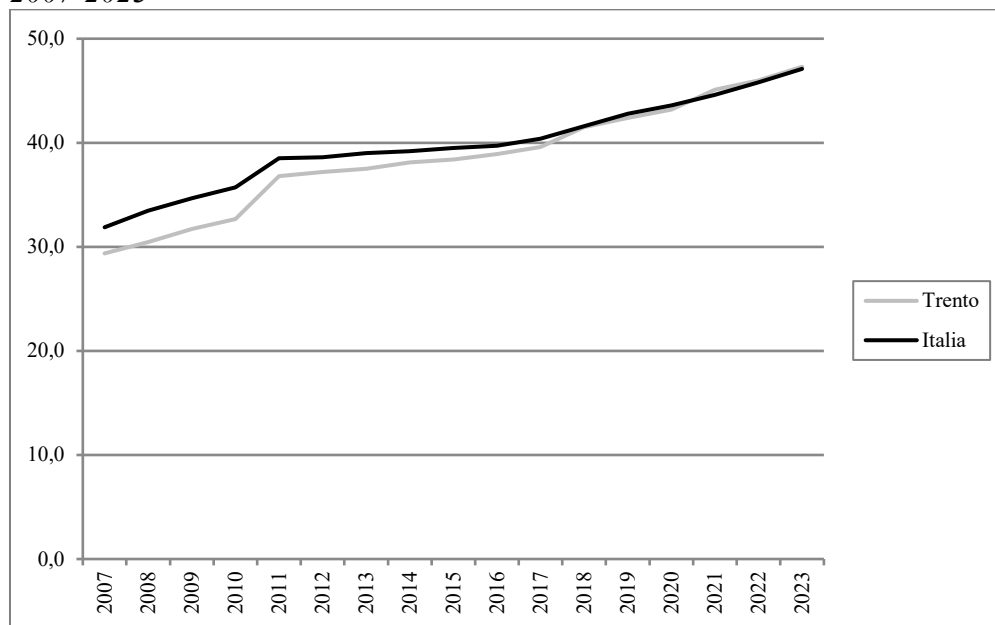

Nella PA di Trento il consumo di farmaci antidepressivi, nel 2023, è pari a 47,3 DDD/1.000 ab die (dato nazionale 47,1 DDD/1.000 ab die).

A livello nazionale si registra nel periodo 2007-2023 un evidente aumento (+47,7%). Anche confrontando gli ultimi 2 anni si osserva un aumento +2,8%. In linea con questi trend nazionali, nel periodo 2007-2023 la PA in esame mostra un incremento del +61,0%, il terzo maggiore dopo Umbria e Piemonte, mentre nel confronto tra gli ultimi due anni mostra un aumento più lieve del +2,8%.

SALUTE MATERNO-INFANTILE

*Proporzione (valori per 100) di parti con **Taglio Cesareo** - Anni 2007-2023*

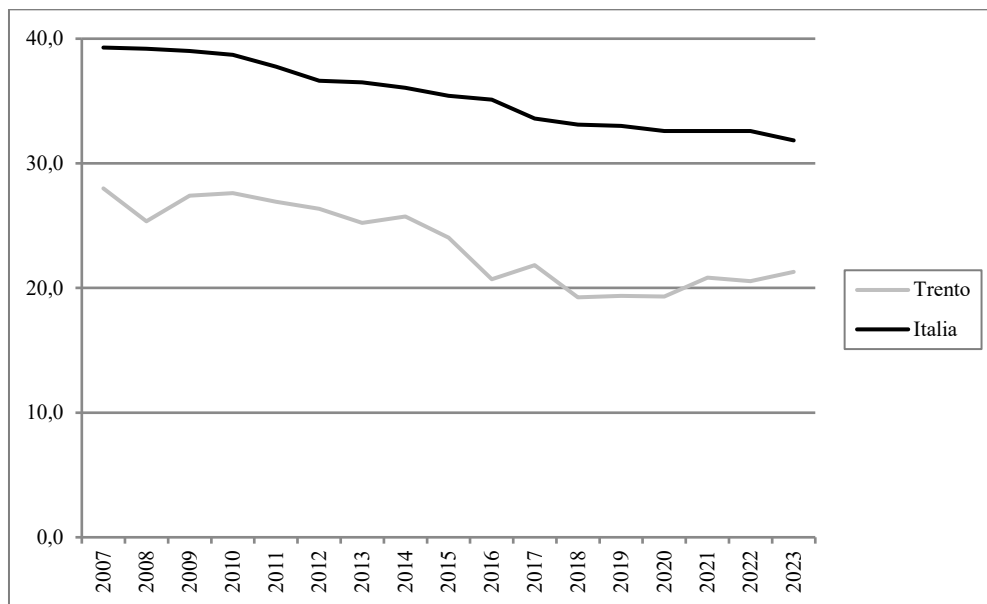

Nella PA di Trento la percentuale di parti con Taglio Cesareo, nel 2023, è pari al 21,3%, dato più basso in Italia (valore nazionale 31,8%). Nell'arco temporale 2007-2023, i valori della PA in esame risultano tutti inferiori rispetto ai valori nazionali e si osserva un andamento in diminuzione (-23,8% vs -19,0%). Considerando, invece, gli ultimi 2 anni si è registrato nella PA di Trento un aumento pari al +3,8% (valore nazionale -2,2%).

ASSETTO ECONOMICO-FINANZIARIO

Spesa (valori in €) sanitaria pubblica pro capite - Anni 2010-2023

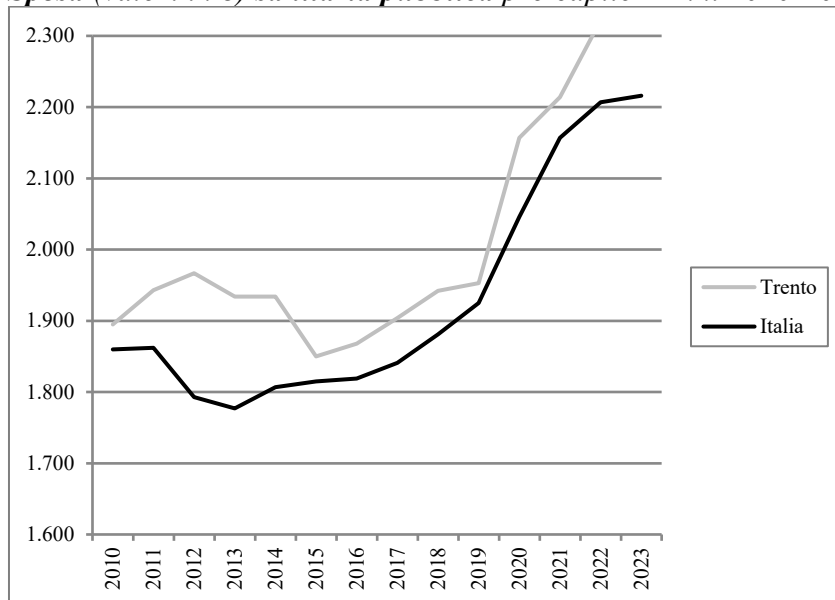

Nella PA di Trento l'indicatore relativo alla spesa sanitaria pubblica pro capite, nel 2023, è pari a 2.326€ (valore nazionale 2.216€). Considerando l'intero periodo temporale nella PA in esame si è registrato un aumento pari a +22,7% (valore nazionale +19,1%). Anche confrontando gli ultimi 2 anni si registra un aumento sia a livello regionale (+0,2%) che nazionale (+0,4%).

Veneto

Alcuni risultati relativi al Veneto evidenziati dall'analisi dei trend dei principali indicatori selezionati tra le aree tematiche trattate nel Rapporto Osservasalute

ASPETTI DEMOGRAFICI

Tasso di fecondità totale (numero di figli per donna) di cittadine italiane e di cittadine straniere residenti - Anni 2007-2023

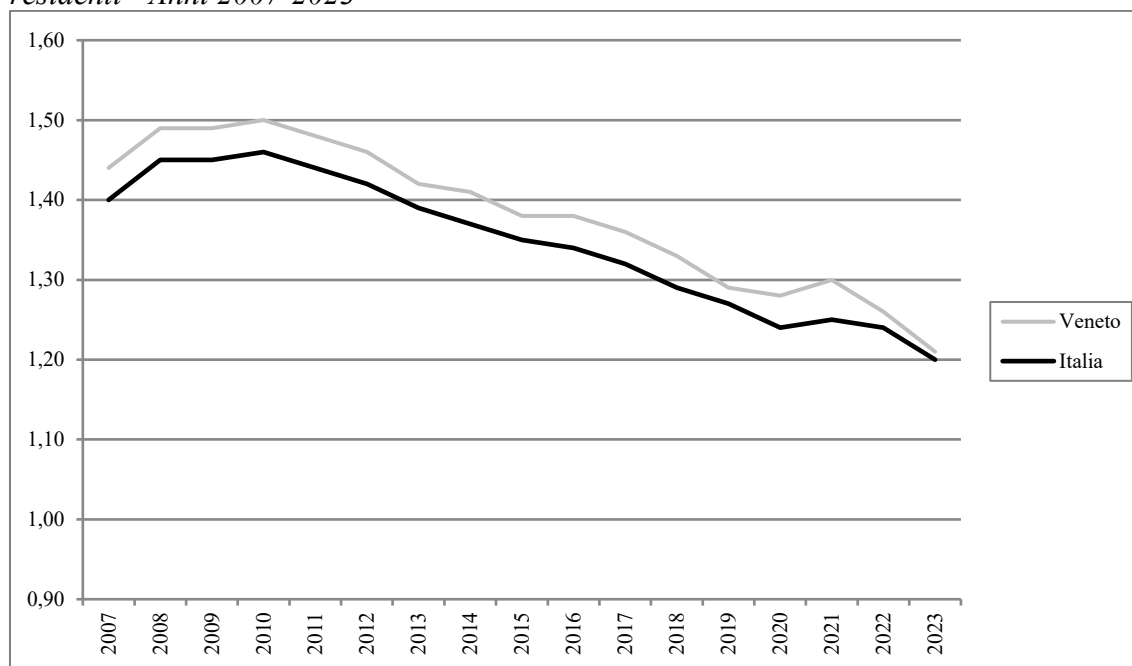

In Veneto il tasso di fecondità totale, nel 2023, è pari a 1,21 figli per donna (valore nazionale 1,20 figli per donna) inferiore rispetto all'anno precedente (1,26 figli per donna) e rispetto al livello di sostituzione (circa 2,1 figli per donna) che garantirebbe il ricambio generazionale. Considerando l'intero periodo di osservazione, il tasso di fecondità è diminuito in Veneto del -16,0% (valore nazionale -14,3%). Confrontando gli ultimi 2 anni si osserva una inversione di tendenza con un calo del -4,0 % a livello regionale (valore nazionale -3,2%).

Speranza di vita (valori in anni) alla nascita. Maschi - Anni 2007-2024

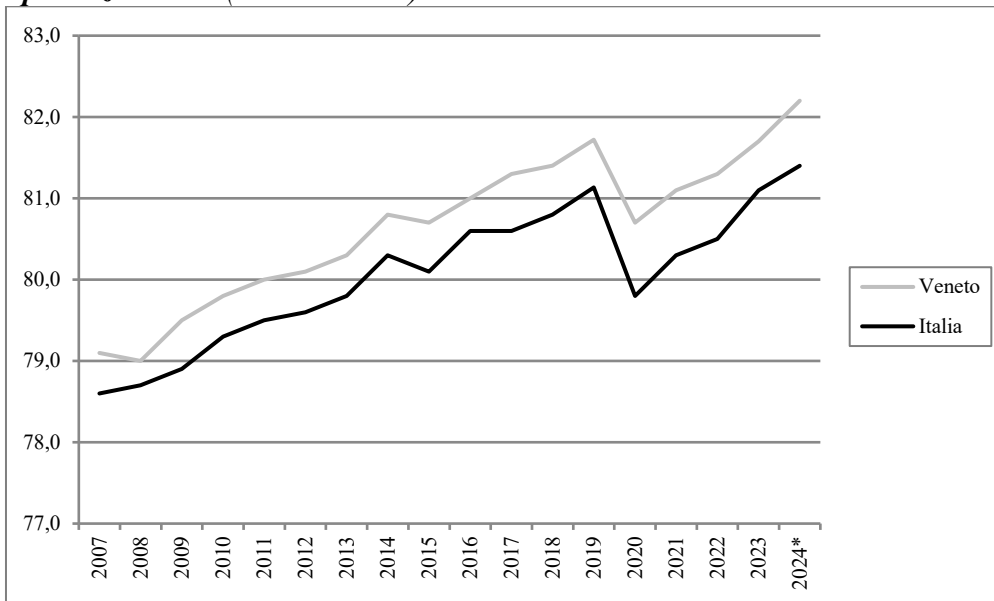

*Valori stimati.

Speranza di vita (anni) alla nascita. Femmine - Anni 2007-2024



*Valori stimati.

In Veneto la speranza di vita alla nascita, nel 2024, è pari a 82,2 anni per gli uomini ed a 86,3 anni per le donne (valore nazionale: uomini 81,4 anni e donne 85,5 anni).

Risulta evidente l'impatto della pandemia COVID-19 nel 2020, che ha determinato un decremento della speranza di vita in tutte le regioni e PA, con un lieve recupero a livello nazionale nel 2021 e nel 2022, per poi rimanere nel 2024 pressoché stabile sia negli uomini (Veneto +0,5 anni, valore nazionale +0,4 anni) sia nelle donne (Veneto +0,3 anni, valore nazionale +0,4 anni). Ad oggi sono stati quasi completamente recuperati i valori pre-pandemici della speranza di vita, ridottisi nel 2020 a causa della pandemia di COVID-19. Nell'arco dell'intero periodo (2007-2024) analizzato nella regione Veneto si evidenzia un aumento di +3,1 anni per gli uomini e di +1,7 anni per le donne, di contro +2,8 anni e +1,6 anni, rispettivamente, a livello nazionale.

MORTALITÀ

Tasso (standardizzato per 10.000) di mortalità. Maschi - Anni 2007-2022



Tasso (standardizzato per 10.000) di mortalità. Femmine - Anni 2007-2022

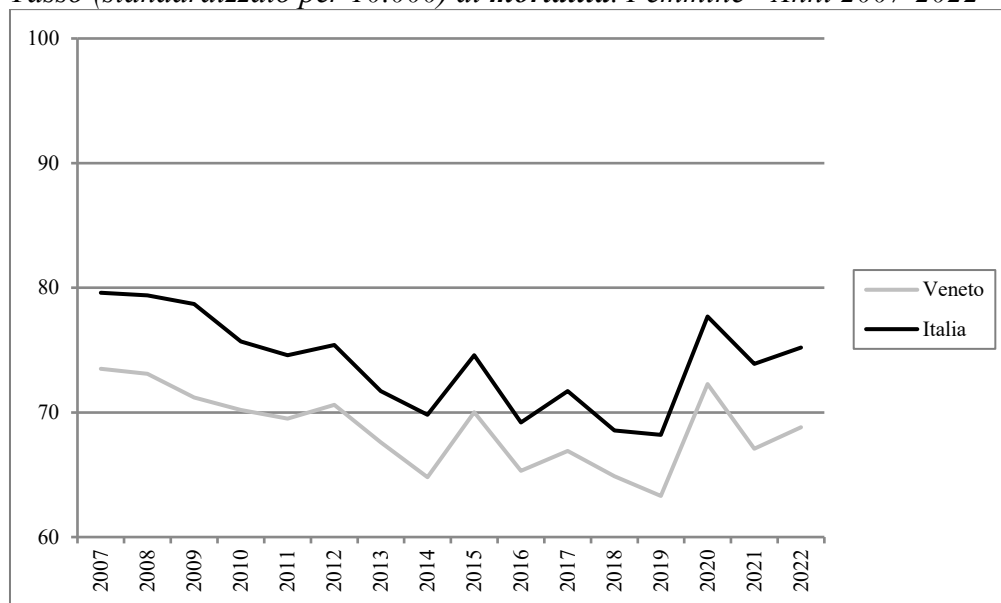

In Veneto i dati di mortalità, nel 2022, risultano pari a 105,5 per 10.000 per gli uomini ed a 68,8 per 10.000 per le donne (valore nazionale: uomini 111,3 per 10.000 e donne 75,2 per 10.000). A livello regionale, i dati registrati per entrambi i generi sono tutti inferiori ai valori registrati a livello nazionale. Risulta evidente l'impatto della pandemia COVID-19, che ha determinato un importante aumento della mortalità in tutte le regioni nel 2020, in contrasto con la diminuzione relativa al 2019. Invece, i dati relativi agli ultimi 2 anni (2021-2022) evidenziano un aumento del +1,3% per gli uomini (-0,4% valore nazionale) e del +2,5% per le donne (+1,8% valore nazionale). Nell'intervallo temporale 2007-2022, si registra una riduzione sia per gli uomini (-13,3% vs -11,2% valore nazionale) che per le donne (-6,4% vs -5,5% valore nazionale).

STILI DI VITA

*Prevalenza (valori per 100) per abitudine al **fumo** di tabacco nella popolazione di età 14 anni ed oltre - Anni 2007-2023*

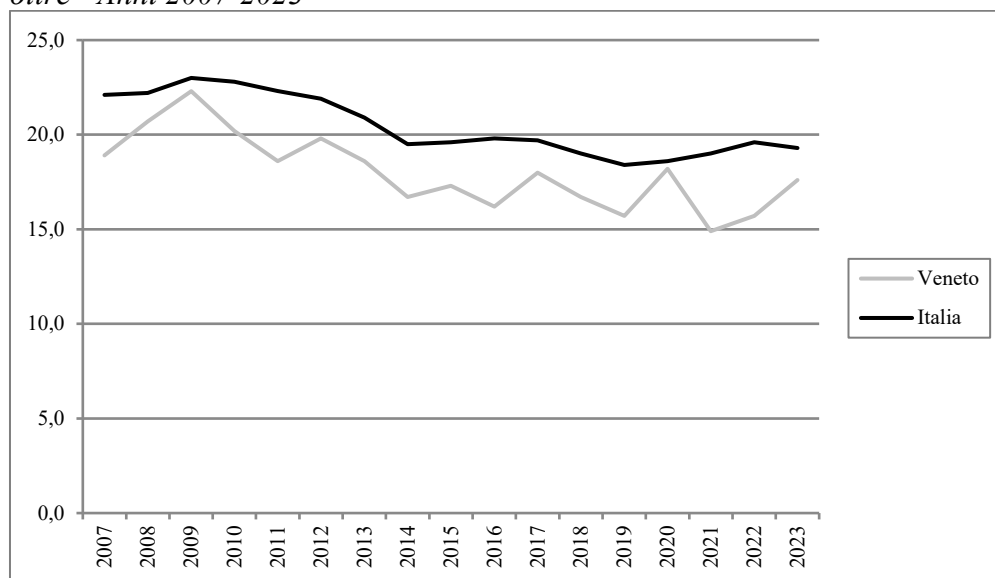

In Veneto nel 2023, la quota di fumatori tra la popolazione di 14 anni ed oltre è pari a 17,6% (valore nazionale 19,3%). Considerando il periodo 2007-2023, in Veneto si osserva una complessiva diminuzione (-6,9%), con valori altalenanti e tutti inferiori ai dati italiani. Anche a livello nazionale si osserva un andamento decrescente ma più lineare (-12,7%). Confrontando gli ultimi 2 anni (2022-2023) si osserva a livello regionale un aumento del +12,1%, mentre a livello nazionale si registra una diminuzione del -1,5%.

*Prevalenza (valori per 100) di persone di età 18 anni ed oltre in **sovrappeso** - Anni 2007-2023*



In Veneto la prevalenza di persone di età 18 anni ed oltre in condizione di sovrappeso è pari, nel 2023, a 34,1% (valore nazionale 34,6%). Nell'arco temporale 2007-2023, i dati del Veneto risultano tutti più bassi rispetto ai dati a livello nazionale e presentano un andamento molto simile con valori compresi tra 28,5-35,7%. Considerando l'intero periodo temporale (2007-2023) nella regione in esame si è registrata una riduzione del -0,6%, parimenti a livello nazionale si è registrata una riduzione del -2,8%. Considerando gli ultimi 2 anni (2022-2023) in Veneto si osserva un aumento del +1,2%, in controtendenza con il dato Italia (-1,1%).

*Prevalenza (valori per 100) di persone di età 18 anni ed oltre **obese** - Anni 2007-2023*

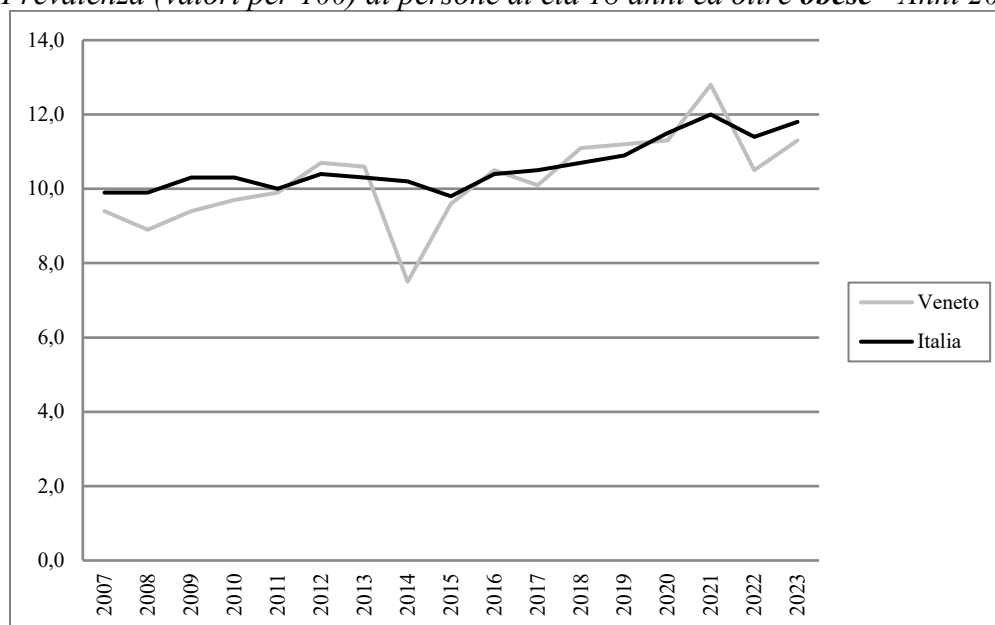

In Veneto la prevalenza di persone di età 18 anni ed oltre obese è pari, nel 2023, a 11,3% (valore nazionale 11,8%), con un aumento confrontando gli ultimi 2 anni del +7,6% (a livello nazionale +3,5%). Nell'arco temporale 2007-2023, i dati del Veneto presentano un andamento oscillante (valori compresi tra 7,5-12,8%) con valori sia inferiori che superiori rispetto ai dati nazionali (valori compresi tra 9,8 e 12,0%). Considerando l'intero periodo temporale, si è registrato nella regione in esame un aumento pari a +20,2%, in linea con l'andamento nazionale (+19,2%).

*Prevalenza (valori per 100) di persone di età 3 anni ed oltre che non praticano **sport** - Anni 2007-2023*

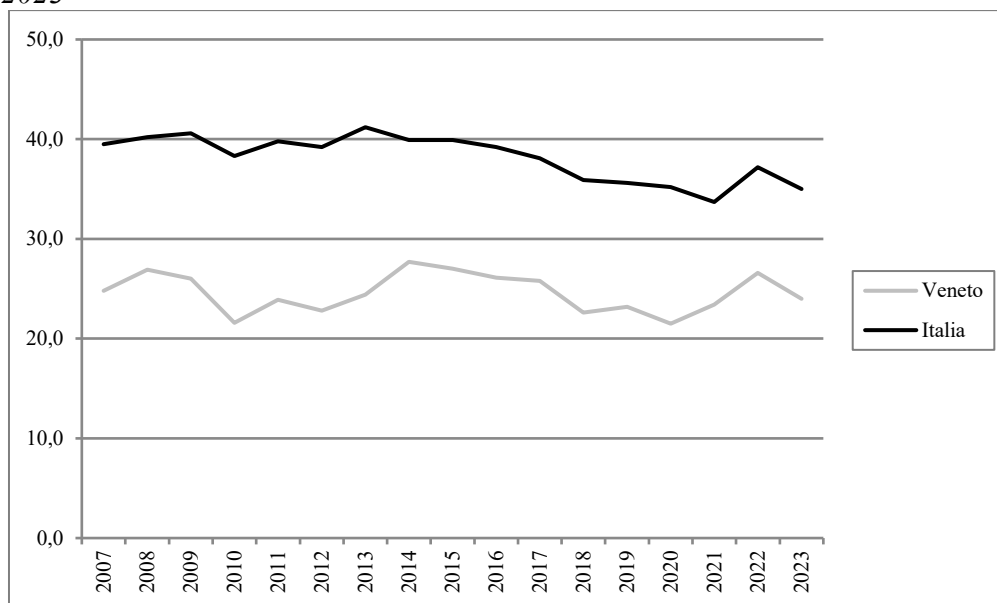

In Veneto, la prevalenza di coloro che dichiarano di non praticare sport, nel 2023, è pari a 24,0% (valore nazionale 35,0%). Nel complesso, considerando l'arco temporale 2007-2023, i dati nel Veneto risultano nettamente inferiori rispetto ai dati Italia con una riduzione del -3,2% a livello regionale, in linea con il calo registrato a livello nazionale (-11,4%). Considerando, invece, gli ultimi 2 anni, in Veneto si osserva una riduzione del -9,8%, in linea con il dato nazionale (-5,9%).

PREVENZIONE

Tasso (valori per 100) di copertura vaccinale antinfluenzale nella popolazione di età 65 anni ed oltre - Stagioni 2007-2008/2023-2024

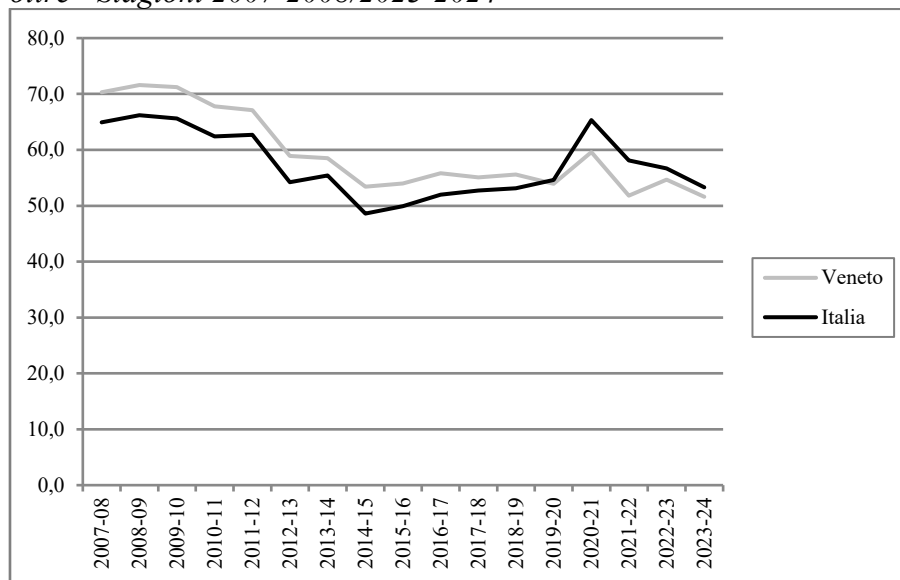

In Veneto la copertura vaccinale antinfluenzale nella popolazione di età 65 anni ed oltre è pari, nella stagione 2023-2024, a 51,6% (valore nazionale 53,3%). Dal confronto della stagione 2023-2024 con la stagione 2022-2023 si osserva una riduzione della copertura vaccinale del -5,7%, in linea con il nazionale (-6,0%). Importante è evidenziare l'incremento, in Veneto, come in Italia, della vaccinazione antinfluenzale, durante la stagione 2020/2021, dovuto alle incentivazioni del Ministero della Salute, durante il periodo pandemico, finalizzate a ridurre la circolazione del virus influenzale e a semplificare la diagnosi e la gestione dei casi sospetti. Considerando l'intero periodo temporale si registra un decremento pari a livello regionale a -26,6% (valore nazionale -17,9%).

SALUTE MENTALE

Consumo (valori in Defined Daily Dose/1.000 ab die) di farmaci antidepressivi pesato per età - Anni 2007-2023

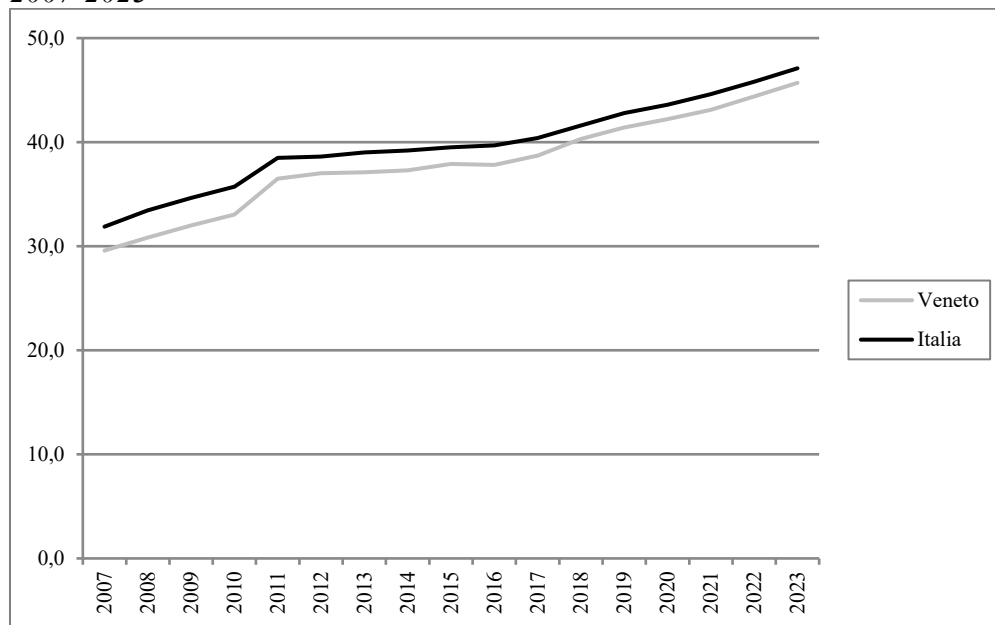

In Veneto il consumo di farmaci antidepressivi, nel 2023, è pari a 45,7 DDD/1.000 ab die (valore nazionale 47,1 DDD/1.000 ab die). Nel periodo 2007-2023 si osserva una evidente tendenza in aumento (+54,5%) a livello regionale, analogo andamento si riscontra a livello nazionale (+47,7%) ed i dati Italia risultano tutti maggiori rispetto ai dati del Veneto. Tale trend crescente si conferma anche dal confronto degli ultimi 2 anni, sia a livello regionale (+2,9%) che nazionale (+2,8%).

SALUTE MATERNO-INFANTILE

*Proporzione (valori per 100) di parti con **Taglio Cesareo** - Anni 2007-2023*

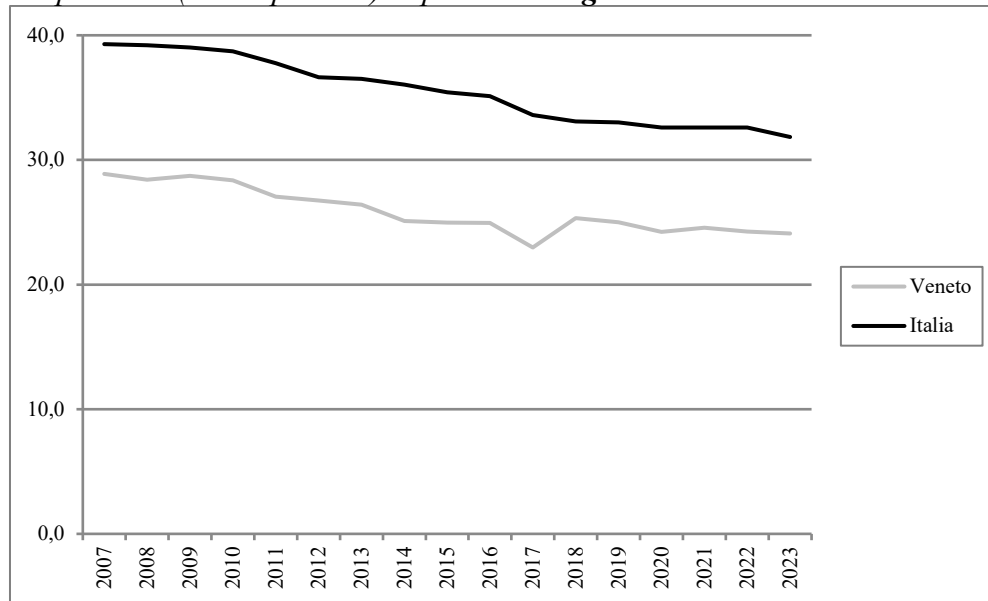

In Veneto la proporzione di parti con Taglio Cesareo, nel 2023, è pari al 24,1% (valore nazionale 31,8%). Nell'arco temporale 2007-2023, i valori regionali sono inferiori rispetto ai valori nazionali e seguono lo stesso andamento in diminuzione (-16,6% vs variazione nazionale -19,0%). Considerando gli ultimi 2 anni si osserva un decremento del -0,7%, analogamente al dato nazionale (-2,2%).

ASSETTO ECONOMICO-FINANZIARIO

Spesa (valori in €) sanitaria pubblica pro capite - Anni 2010-2023

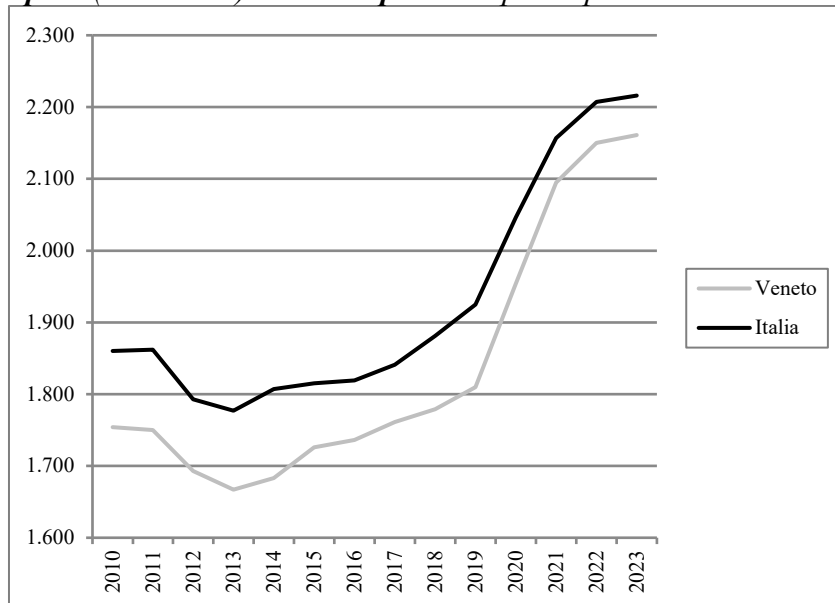

In Veneto il valore dell'indicatore relativo alla spesa sanitaria pubblica pro capite, nel 2023, è pari a 2.161€ (valore nazionale 2.216€). Considerando l'intero periodo temporale nella regione in esame si è registrato un aumento pari al +23,2% (valore nazionale +19,1%). Confrontando gli ultimi 2 anni si osserva un andamento crescente sia nella regione in esame (+0,5%) che a livello nazionale (+0,4%).

Friuli-Venezia Giulia

Alcuni risultati relativi al Friuli-Venezia Giulia evidenziati dall'analisi dei trend dei principali indicatori selezionati tra le aree tematiche trattate nel Rapporto Osservasalute

ASPETTI DEMOGRAFICI

***Tasso di fecondità totale** (numero di figli per donna) di cittadine italiane e di cittadine straniere residenti - Anni 2007-2023*

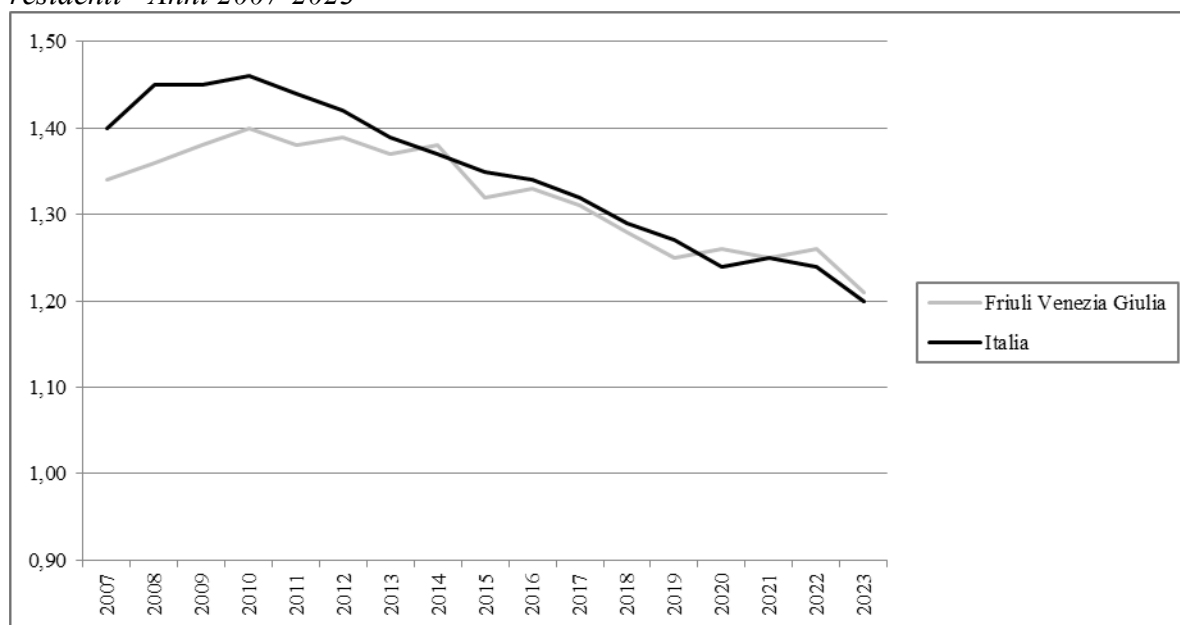

In Friuli-Venezia Giulia il tasso di fecondità totale, nel 2023, è pari a 1,21 figli per donna (+ 0,8% rispetto al valore nazionale) risultando inferiore al livello di sostituzione che garantirebbe il ricambio generazionale (circa 2,1 figli per donna). Con riferimento all'arco temporale 2007-2023, in Friuli-Venezia Giulia il tasso di fecondità è diminuito del 9,7% (valore nazionale -14,3%). Nel 2023, rispetto all'anno precedente, si osserva una riduzione del dato a livello regionale (-4,0%), a fronte di una variazione simile a livello nazionale (-3,2%).



OSSERVATORIO NAZIONALE
SULLA SALUTE COME BENE COMUNE



UNIVERSITÀ
CATTOLICA
del Sacro Cuore

Speranza di vita (valori in anni) alla nascita. Maschi - Anni 2007-2024

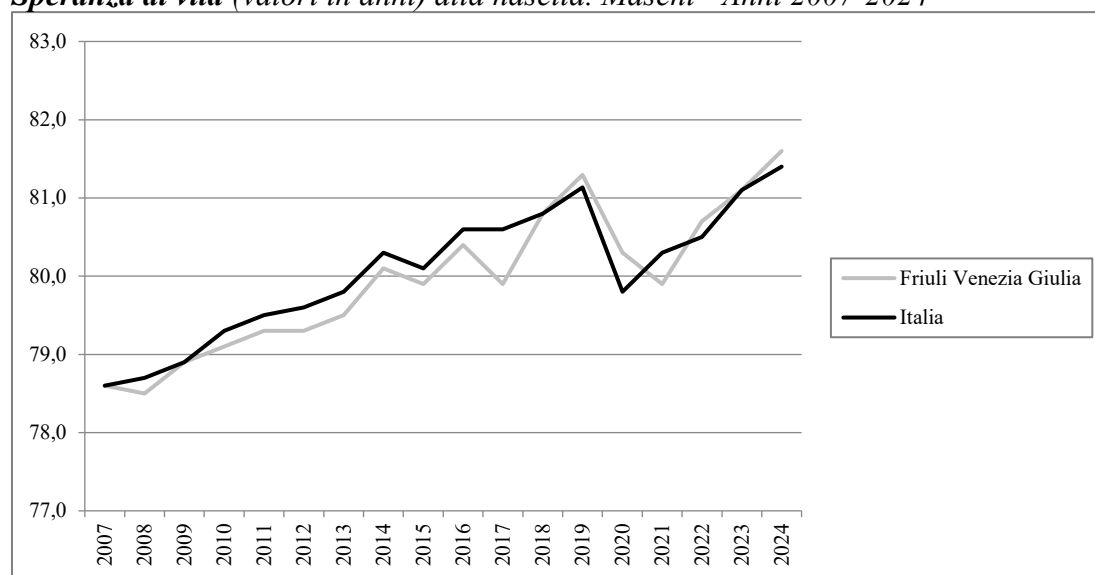

*Valori stimati.

Speranza di vita (valori in anni) alla nascita. Femmine - Anni 2007-2024

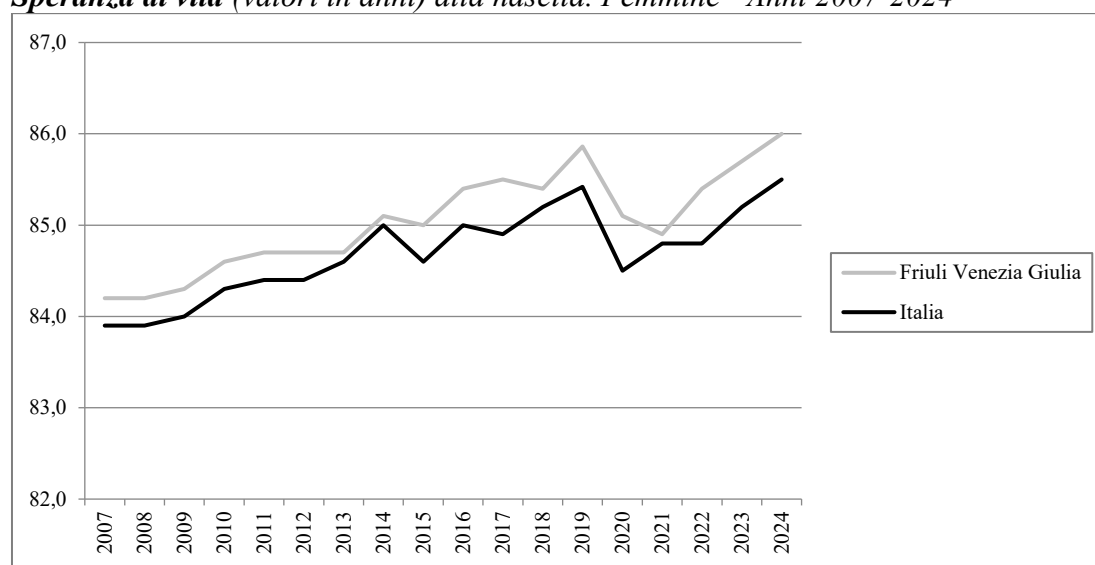

*Valori stimati.

In Friuli-Venezia Giulia la speranza di vita alla nascita, nel 2024, è pari a 81,6 anni per gli uomini ed a 86,0 anni per le donne (valore nazionale: uomini 81,4 anni e donne 85,5 anni). Risulta evidente l'impatto della pandemia COVID-19, che ha determinato un decremento della speranza di vita in tutte le regioni italiane rispetto al 2019. In Friuli-Venezia Giulia, così come a livello nazionale, si osserva, per il genere maschile, un lieve recupero, con valori in crescita negli anni successivi (nel 2024 +0,4% rispetto all'anno precedente, mentre rispetto al 2019 si evince un incremento dello 0,3%). Anche per il genere femminile si registra un aumento negli anni successivi al 2020, con valori che superano quelli del 2019 (nel 2024 +0,3% rispetto all'anno precedente e +0,1% rispetto al 2019). Con riferimento al periodo 2007-2024, in Friuli-Venezia Giulia, la speranza di vita alla nascita è complessivamente aumentata sia per gli uomini (+3,0 anni vs valore nazionale +2,8 anni) che per le donne (+1,8 anni vs valore nazionale +1,6 anni).



OSSERVATORIO NAZIONALE
SULLA SALUTE COME BENE COMUNE



UNIVERSITÀ
CATTOLICA
del Sacro Cuore

MORTALITÀ

Tasso (standardizzato per 10.000) di mortalità. Maschi - Anni 2007-2022

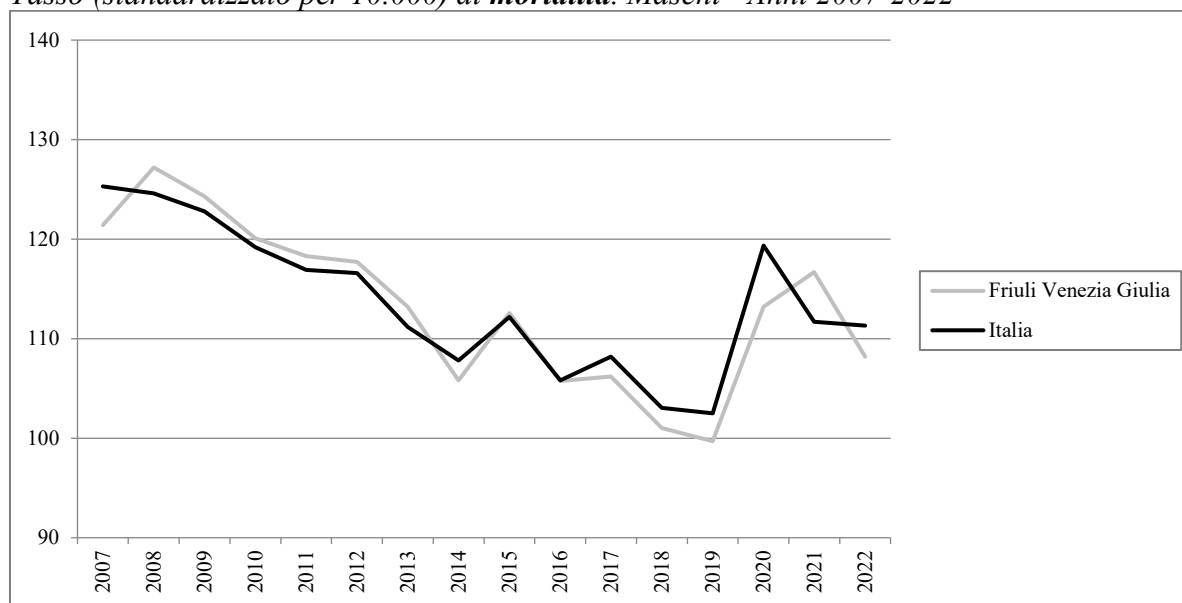

Tasso (standardizzato per 10.000) di mortalità. Femmine - Anni 2007-2022



In Friuli-Venezia Giulia, i tassi di mortalità, nel 2022, risultano pari a 108,2 per 10.000 abitanti per gli uomini e a 68,9 per 10.000 per le donne (valore nazionale: uomini 111,3 per 10.000 e donne 75,2 per 10.000). Nell'intervallo temporale 2007-2022, si registra complessivamente una tendenza in diminuzione sia per gli uomini (-10,9% vs -11,2% il valore nazionale) che per le donne (-9,0% vs -5,5% valore nazionale).

Nel 2022, rispetto al 2021, si osserva un decremento sia per gli uomini (-7,3% vs -valore nazionale -0,4%), che per le donne pari a -3,1% quest'ultimo in contrasto con l'aumento nazionale (+1,8%).

STILI DI VITA

*Prevalenza (valori per 100) per abitudine al **fumo** di tabacco nella popolazione di età 14 anni ed oltre - Anni 2007-2023*

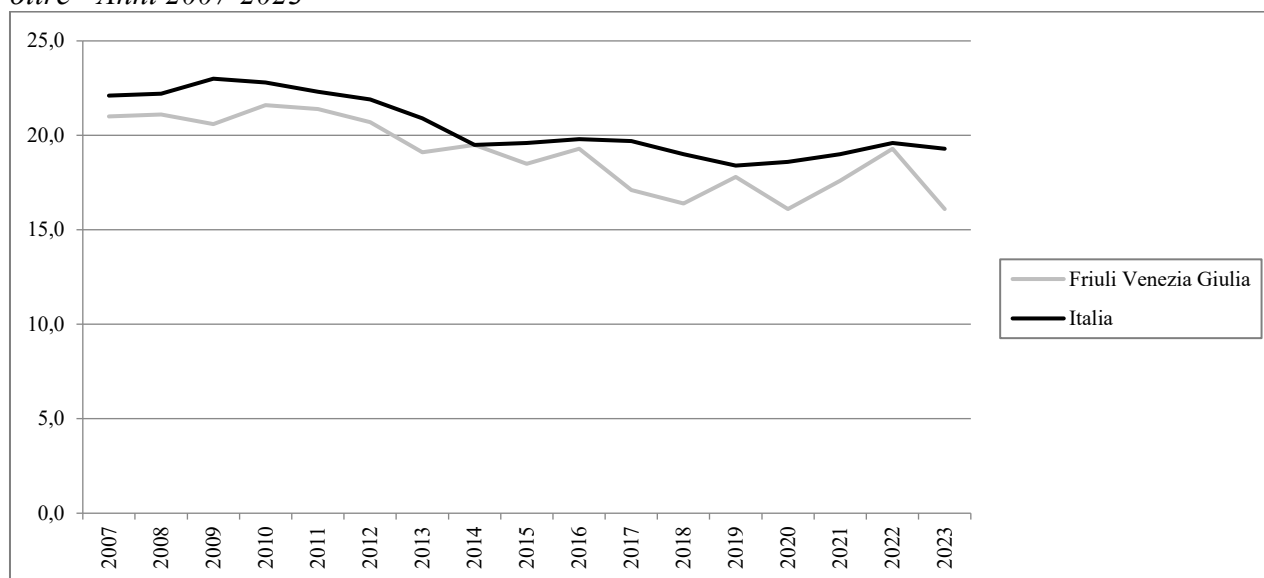

In Friuli-Venezia Giulia, nel 2023, la quota di fumatori tra la popolazione di età 14 anni ed oltre è pari a 16,1% (valore nazionale 19,3%). Considerando il periodo 2007-2023, si registra una diminuzione del -23,3% (valore nazionale -12,7%), con andamento altalenante e con valori regionali quasi tutti inferiori a quelli nazionali, ad eccezione del 2014 e del 2022 dove sono simili. Con riferimento all'ultimo anno, si evidenzia una marcata diminuzione in confronto all'anno precedente (-16,6%), di entità nettamente superiore rispetto al valore registrato a livello nazionale (-1,5%).

*Prevalenza (valori per 100) di persone di età 18 anni ed oltre in **sovrappeso** - Anni 2007-2023*

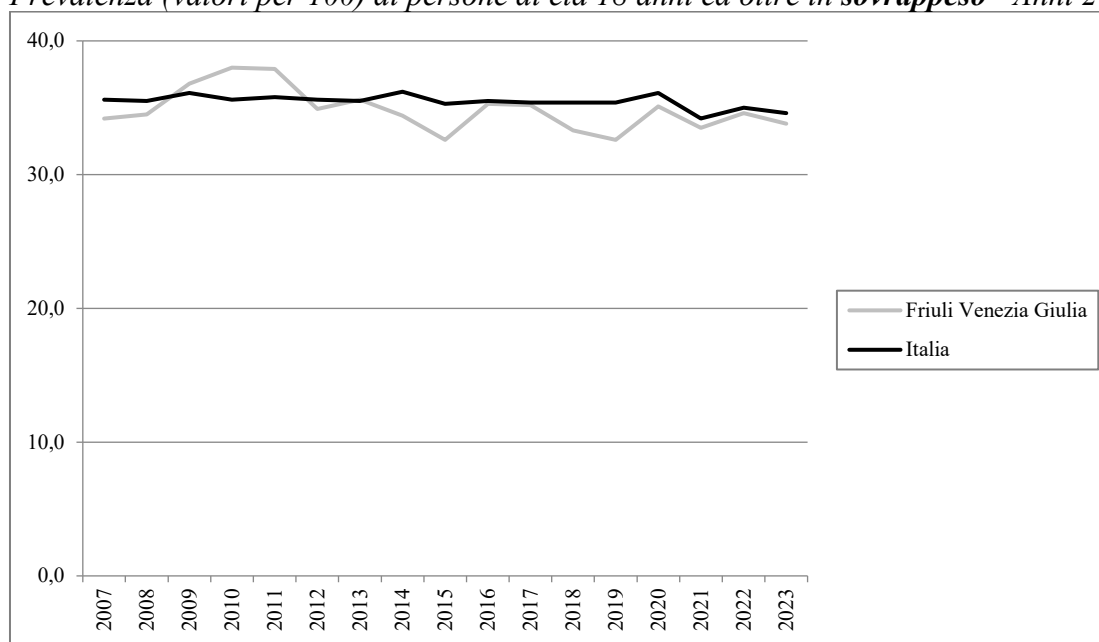



OSSERVATORIO NAZIONALE
SULLA SALUTE COME BENE COMUNE



UNIVERSITÀ
CATTOLICA
del Sacro Cuore

In Friuli-Venezia Giulia la prevalenza di persone di età 18 anni ed oltre in condizione di sovrappeso è pari, nel 2023, a 33,8% (valore nazionale 34,6,0%). Nell'arco temporale 2007-2023, i dati del Friuli-Venezia Giulia risultano sia maggiori che minori rispetto ai dati Italia con valori compresi tra 32,6-38,0%. Con riferimento all'intero periodo temporale, nella regione in esame si registra una riduzione pari al -1,2 %, rispetto al valore nazionale del -2,8 %. A livello nazionale, invece, l'andamento è più lineare (*range* 34,2-36,2%). Considerando l'ultimo anno in esame, il dato è in diminuzione rispetto all'anno precedente sia a livello regionale (-2,3%) che a livello nazionale (-1,1%).

*Prevalenza (valori per 100) di persone di età 18 anni ed oltre **obese** - Anni 2007-2023*



In Friuli-Venezia Giulia la prevalenza di persone di età 18 anni ed oltre obese è pari, nel 2023, a 12,3% (valore nazionale 11,8%). Nell'arco temporale 2007-2023, i dati del Friuli-Venezia Giulia presentano un andamento oscillante (*range* 9,3-12,3%) con valori sia inferiori che superiori rispetto ai dati nazionali che presentano, invece, un andamento più lineare (valori compresi tra 9,8-12,0%). Considerando l'intero periodo temporale, in Friuli-Venezia Giulia si registra un consistente incremento, pari a +32,3% (valore nazionale +19,2%). Confrontando gli ultimi 2 anni si registra un incremento pari al +1,7% (valore nazionale +3,5).



OSSERVATORIO NAZIONALE
SULLA SALUTE COME BENE COMUNE



UNIVERSITÀ
CATTOLICA
del Sacro Cuore

*Prevalenza (valori per 100) di persone di età 3 anni ed oltre che non praticano **sport** - Anni 2007-2023*

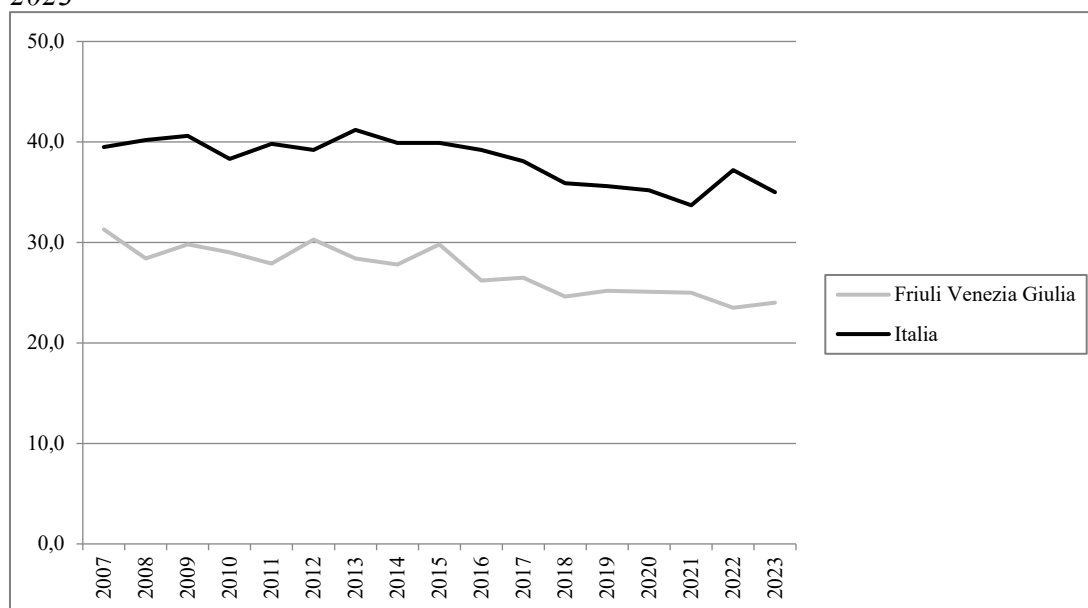

In Friuli-Venezia Giulia, nel 2023, la prevalenza di coloro che dichiarano di non praticare sport è pari al 24,0% (valore nazionale 35,0%). Nel complesso, considerando l'arco temporale 2007-2023, i dati mostrano un andamento oscillante (differenza tra il valore massimo e minimo pari a quasi 8 punti percentuali) e risultano nettamente inferiori rispetto ai dati nazionali. A livello nazionale, si osserva un *range* simile (differenza tra il valore massimo e minimo pari a oltre 7 punti percentuali). Considerando l'intero periodo in esame, in Friuli-Venezia Giulia si è registrata una diminuzione pari a -23,3%, più alta rispetto al valore nazionale (-11,4%). Confrontando gli ultimi 2 anni, l'aumento è pari al +2,1 %, in contrasto rispetto al valore nazionale che risulta in diminuzione (-5,9 %).



OSSERVATORIO NAZIONALE
SULLA SALUTE COME BENE COMUNE



UNIVERSITÀ
CATTOLICA
del Sacro Cuore

PREVENZIONE

Tasso (valori per 100) di copertura vaccinale antinfluenzale nella popolazione di età 65 anni ed oltre - Stagioni 2007-2008/2023-2024

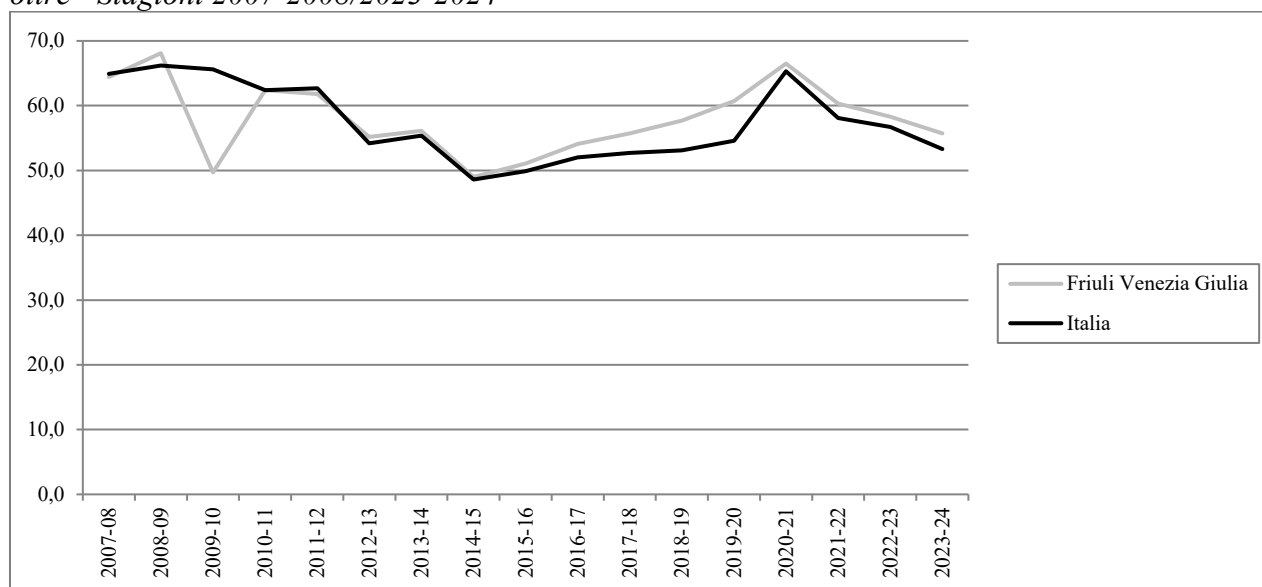

In Friuli-Venezia Giulia la copertura vaccinale antinfluenzale nella popolazione di età 65 anni ed oltre è pari, nella stagione 2023-2024, a 55,7% (valore nazionale 53,3%). Da evidenziare è l'incremento della vaccinazione antinfluenzale durante la stagione 2020/2021, chiaramente dovuto alle incentivazioni del Ministero della Salute durante il periodo pandemico, finalizzate a ridurre la circolazione del virus influenzale e a semplificare la diagnosi e la gestione dei casi sospetti. Considerando la stagione 2023/2024, si evidenzia un netto calo rispetto all'anno precedente pari a -4,5% (valore nazionale -6,0%). Infine, considerando l'intero periodo temporale si registra in Friuli-Venezia Giulia una diminuzione pari a -13,5% (valore nazionale -17,9%).



OSSERVATORIO NAZIONALE
SULLA SALUTE COME BENE COMUNE



UNIVERSITÀ
CATTOLICA
del Sacro Cuore

SALUTE MENTALE

*Consumo (valori in Defined Daily Dose/1.000 ab die) di **farmaci antidepressivi** pesato per età - Anni 2007-2023*

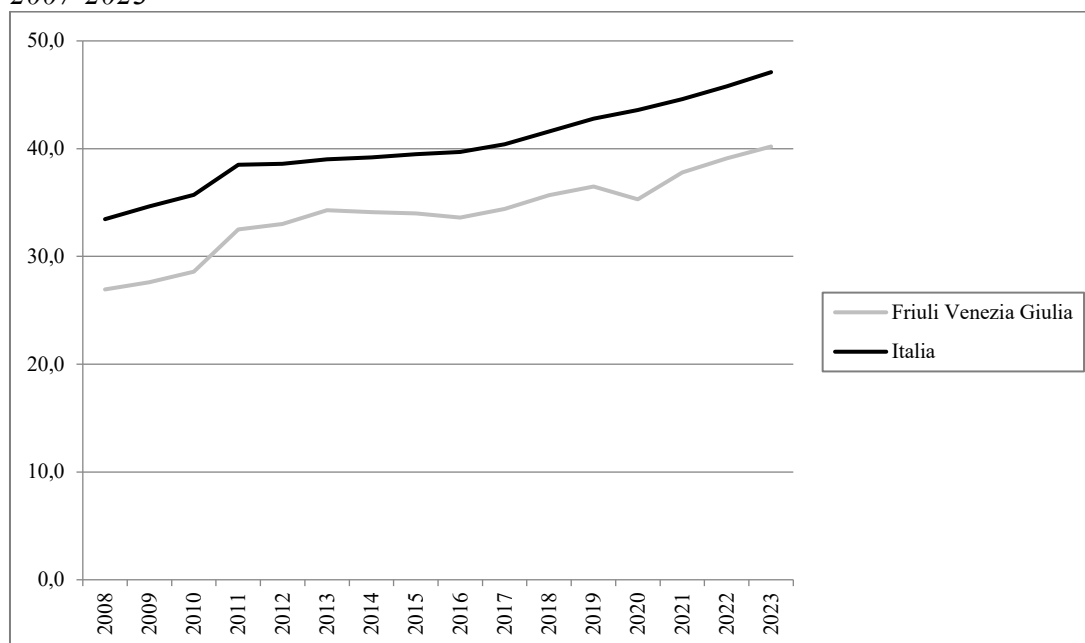

In Friuli-Venezia Giulia il consumo di farmaci antidepressivi, nel 2023, è pari a 40,2 DDD/1.000 ab die (valore nazionale 47,1 DDD/1.000 ab die). Nel periodo 2007-2023, si osserva una evidente tendenza in aumento (+54,1% vs valore nazionale +47,7%). Il trend a livello regionale è quindi simile a quello nazionale, sebbene i dati Italia risultino tutti maggiori rispetto a quelli regionali. Nel 2023, se confrontato con il 2022, si rileva un incremento pari a +2,8%, in linea con l'incremento registrato a livello nazionale (+2,8%).



OSSERVATORIO NAZIONALE
SULLA SALUTE COME BENE COMUNE



UNIVERSITÀ
CATTOLICA
del Sacro Cuore

SALUTE MATERNO-INFANTILE

*Proporzione (valori per 100) di parti con **Taglio Cesareo** - Anni 2007-2023*

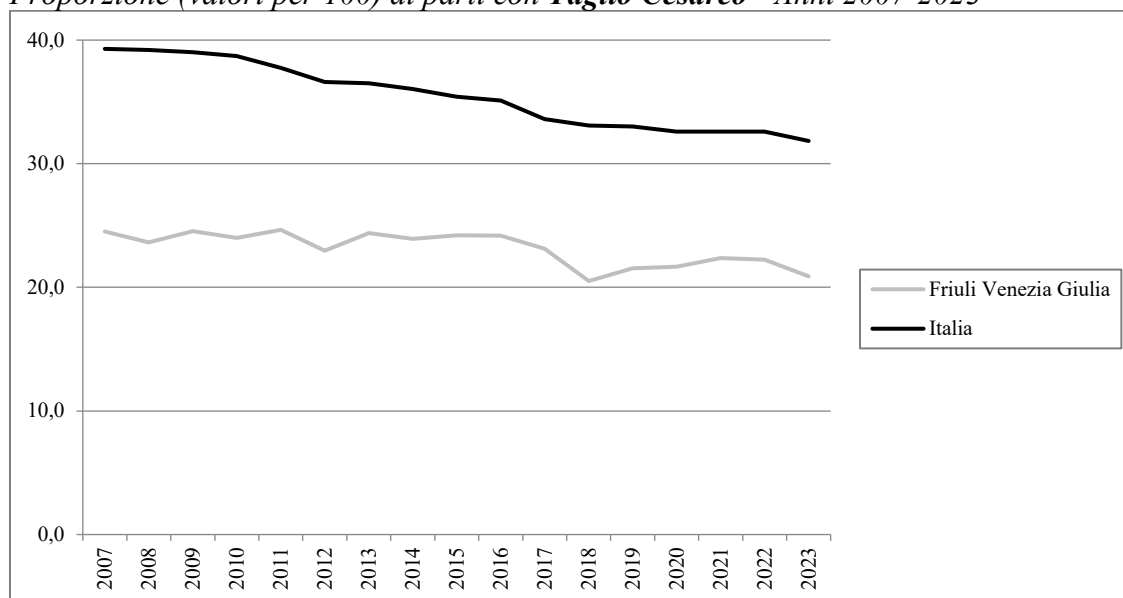

In Friuli-Venezia Giulia la proporzione di parti con Taglio Cesareo, nel 2023, è pari al 20,9% (valore nazionale 31,8%). Considerando l'arco temporale 2007-2023, i valori regionali sono tutti inferiori rispetto a quelli nazionali, con andamento complessivamente decrescente (-14,9% vs valore nazionale -19,0%). Confrontando gli ultimi 2 anni, a livello regionale si assiste ad un calo pari a -6,2%, più marcato rispetto al valore nazionale pari a -2,2%.



OSSERVATORIO NAZIONALE
SULLA SALUTE COME BENE COMUNE



UNIVERSITÀ
CATTOLICA
del Sacro Cuore

ASSETTO ECONOMICO-FINANZIARIO

Spesa (valori in €) sanitaria pubblica pro capite - Anni 2010-2023

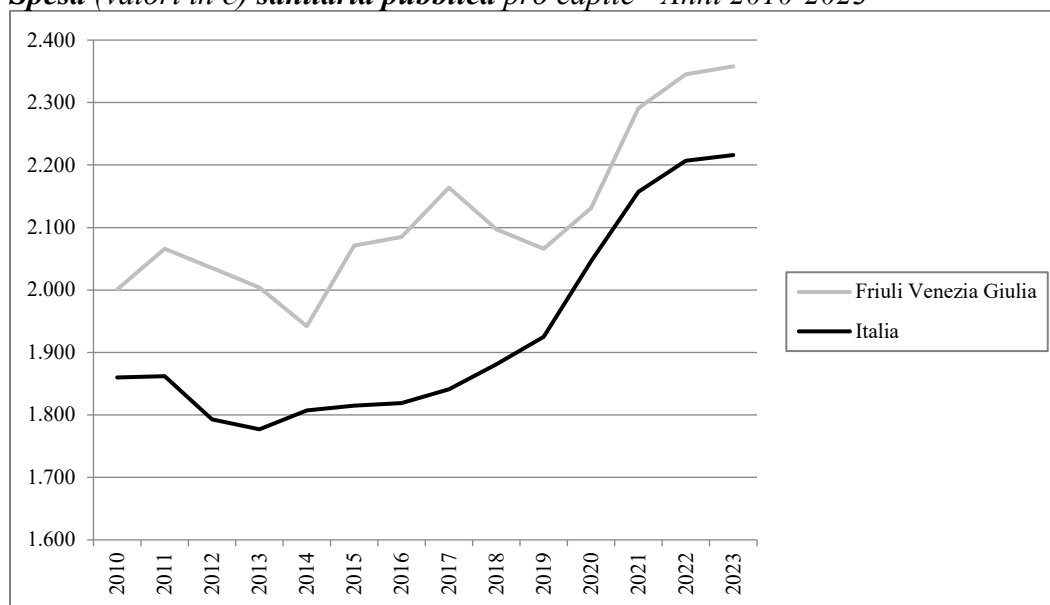

In Friuli-Venezia Giulia il valore dell'indicatore relativo alla spesa sanitaria pubblica pro capite, nel 2023, è pari a 2.358€ (valore nazionale 2.216€). Considerando l'arco temporale 2010-2023, si evidenzia il progressivo aumento negli ultimi anni. Da notare come i dati registrati a livello regionale siano tutti nettamente superiori ai valori nazionali. In questo arco temporale in Friuli-Venezia Giulia si registra un incremento pari a +17,8%, a fronte di un valore italiano +19,1%. Anche confrontando gli ultimi 2 anni si osserva un incremento sia a livello regionale che nazionale (valore regionale +0,6% vs valore nazionale +0,4%).

Liguria

Alcuni risultati relativi alla Liguria evidenziati dall'analisi dei trend dei principali indicatori selezionati tra le aree tematiche trattate nel Rapporto Osservasalute

ASPETTI DEMOGRAFICI

Tasso di fecondità totale (numero di figli per donna) di cittadine italiane e di cittadine straniere residenti - Anni 2007-2023

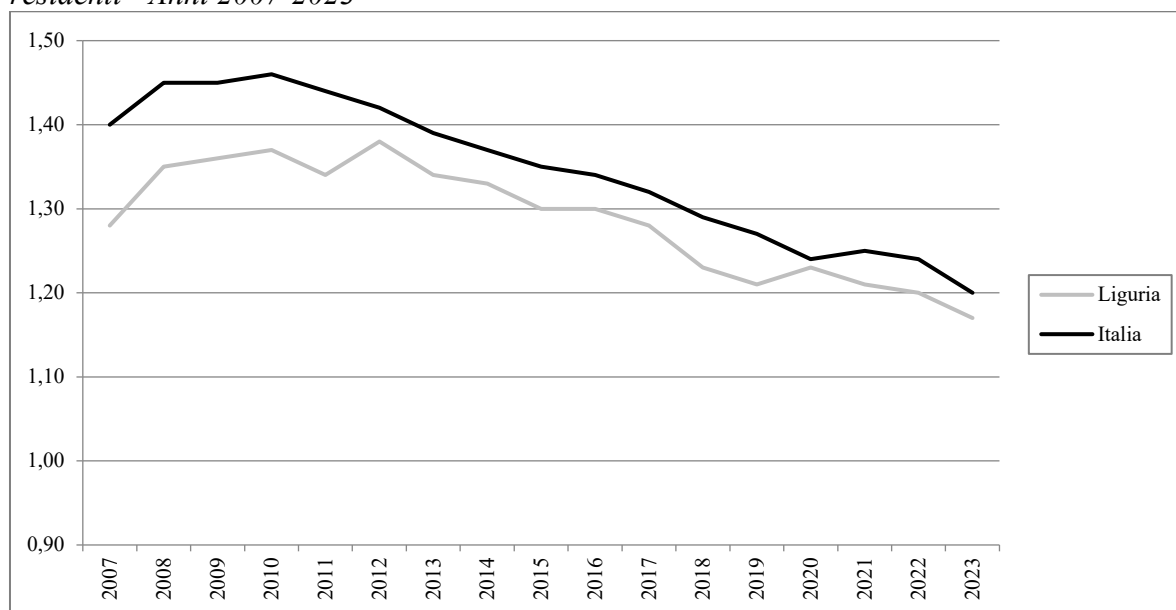

In Liguria il tasso di fecondità totale, nel 2023, è pari a 1,17 figli per donna (valore nazionale 1,20 figli per donna) risultando inferiore al livello di sostituzione che garantirebbe il ricambio generazionale (circa 2,1 figli per donna). Nell'arco temporale 2007-2023, il tasso di fecondità è caratterizzato da un andamento complessivamente decrescente (-8,6% vs valore nazionale -14,3%). Nel 2023 la Liguria presenta una riduzione dello 2,5% rispetto all'anno 2022, inferiore al valore nazionale (-3,2%).



OSSERVATORIO NAZIONALE
SULLA SALUTE COME BENE COMUNE



UNIVERSITÀ
CATTOLICA
del Sacro Cuore

Speranza di vita (valori in anni) alla nascita. Maschi - Anni 2007-2024

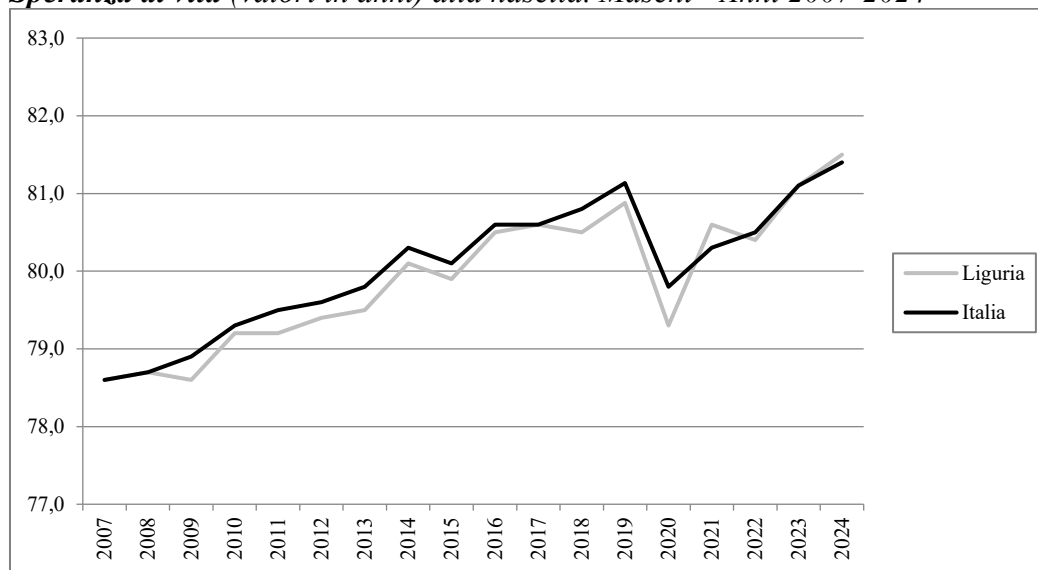

*Valori stimati.

Speranza di vita (valori in anni) alla nascita. Femmine - Anni 2007-2024



*Valori stimati.

In Liguria la speranza di vita stimata alla nascita, nel 2024, è pari a 81,5 anni per gli uomini ed a 85,6 anni per le donne, in linea con il valore nazionale per entrambi i generi. Risulta evidente l'impatto della pandemia COVID-19, che ha determinato un decremento della speranza di vita in tutte le regioni italiane rispetto al 2019. Nel dettaglio, in Liguria, così come a livello nazionale, si osserva, per entrambi i generi, un crescente recupero, con valori nel 2024, rispetto all'anno precedente, per gli uomini +0,5% e per le donne dello 0,4% (dato nazionale +0,4% per entrambi i generi); invece, rispetto al 2019, per gli uomini si osserva un incremento dello +0,6%, e dello +0,1% per le donne (dato nazionale di +0,3% e +0,1%, rispettivamente).

Con riferimento al periodo 2007-2024, in Liguria, la speranza di vita alla nascita è aumentata sia per il genere maschile (+2,9 anni) che per il genere femminile (+1,7 anni), con valori simili a quelli nazionali per entrambi i generi.



OSSERVATORIO NAZIONALE
SULLA SALUTE COME BENE COMUNE



UNIVERSITÀ
CATTOLICA
del Sacro Cuore

MORTALITÀ

Tasso (standardizzato per 10.000) di mortalità. Maschi - Anni 2007-2022



Tasso (standardizzato per 10.000) di mortalità. Femmine - Anni 2007-2022

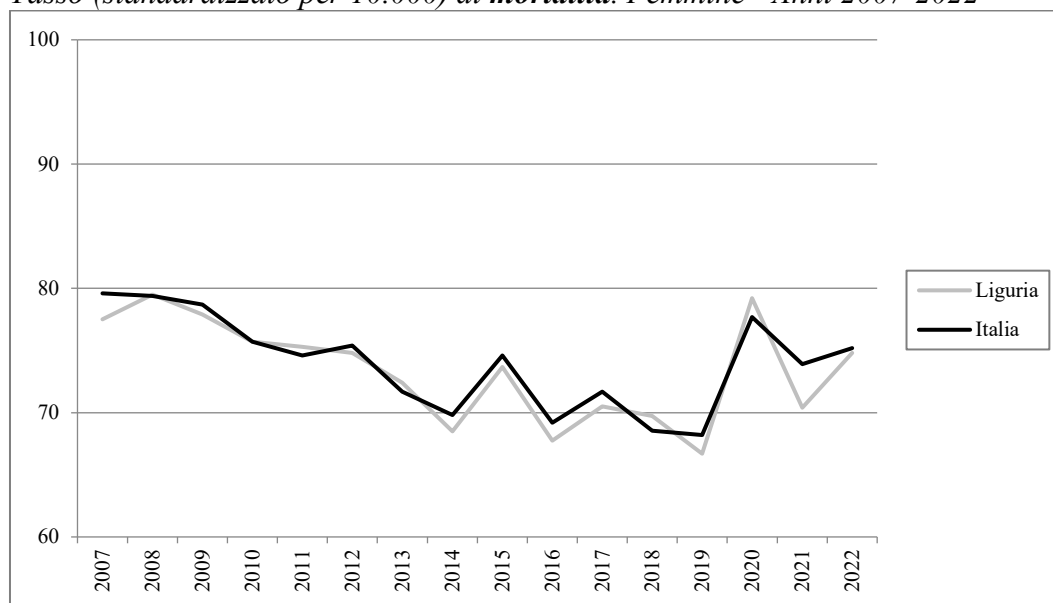

In Liguria i dati di mortalità, nel 2022, risultano pari a 112,9 per 10.000 per gli uomini ed a 74,8 per 10.000 per le donne (valore nazionale: uomini 111,3 per 10.000 e donne 75,2 per 10.000).

Nell'intervallo temporale 2007-2022, si registra un decremento sia per gli uomini (-10,1% vs -11,2% valore nazionale) che per le donne (-3,5% vs -5,5% valore nazionale).

Nel 2022, rispetto al 2021, si osserva un incremento del +2,5% per gli uomini e del +6,2% per le donne, mentre a livello nazionale si osserva un decremento per il genere maschile (-0,4%) e un incremento per il genere femminile (+1,8%).

STILI DI VITA

*Prevalenza (valori per 100) per abitudine al **fumo** di tabacco nella popolazione di età 14 anni ed oltre - Anni 2007-2023*

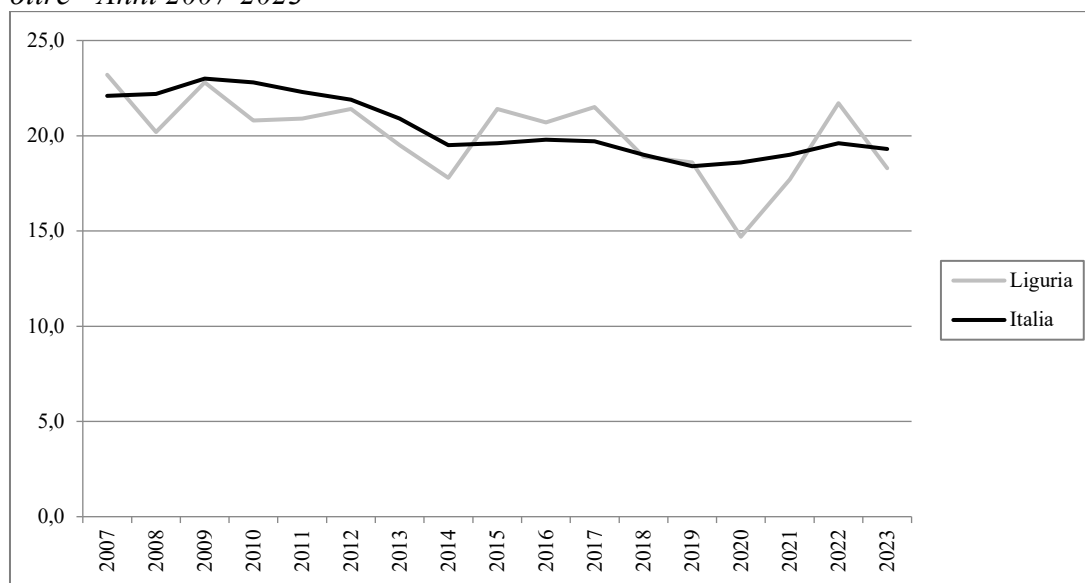

Nel 2023, in Liguria, la quota di fumatori tra la popolazione di età 14 anni ed oltre è pari a 18,3% (valore nazionale 19,3%). Considerando il periodo 2007-2023, si registra una diminuzione (-21,1%) e l'andamento che si osserva risulta altalenante, con valori sia maggiori che minori rispetto ai dati italiani. Anche a livello nazionale si osserva una tendenza complessivamente decrescente (-12,7%), ma l'andamento risulta più lineare. Confrontando il 2023 con l'anno precedente, si evidenzia una delle riduzioni più consistenti tra le regioni italiane e pari a -15,7%¹, di molto superiore al dato Italia (-1,5%).

*Prevalenza (valori per 100) di persone di età 18 anni ed oltre in **sovrappeso** - Anni 2007-2023*

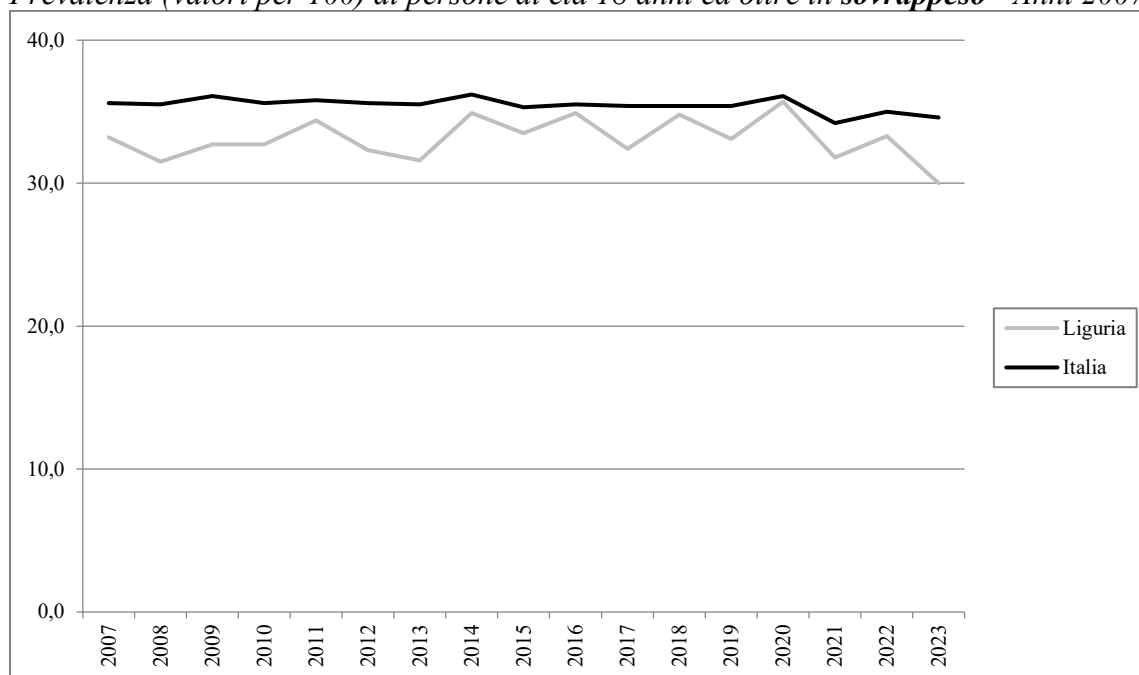



OSSERVATORIO NAZIONALE
SULLA SALUTE COME BENE COMUNE



UNIVERSITÀ
CATTOLICA
del Sacro Cuore

In Liguria la prevalenza di persone di età 18 anni ed oltre in condizione di sovrappeso è pari, nel 2023, a 30,0% (valore nazionale 34,6%). Nell'arco temporale 2007-2023, i dati risultano tutti minori rispetto ai valori Italia, con valori compresi tra 31,5-35,7%, ad eccezione del 2020 dove i valori sono simili. A livello nazionale, invece, l'andamento è più lineare (*range* 34,2-36,2%). Considerando l'intero periodo temporale, si è registrato una riduzione a livello regionale (-9,6%) e a livello nazionale (-2,8%). Con riferimento all'ultimo anno, in Liguria, si registra una riduzione rispetto all'anno precedente pari a -9,9% (valore nazionale -1,1%).

*Prevalenza (valori per 100) di persone di età 18 anni ed oltre **obese** - Anni 2007-2023*

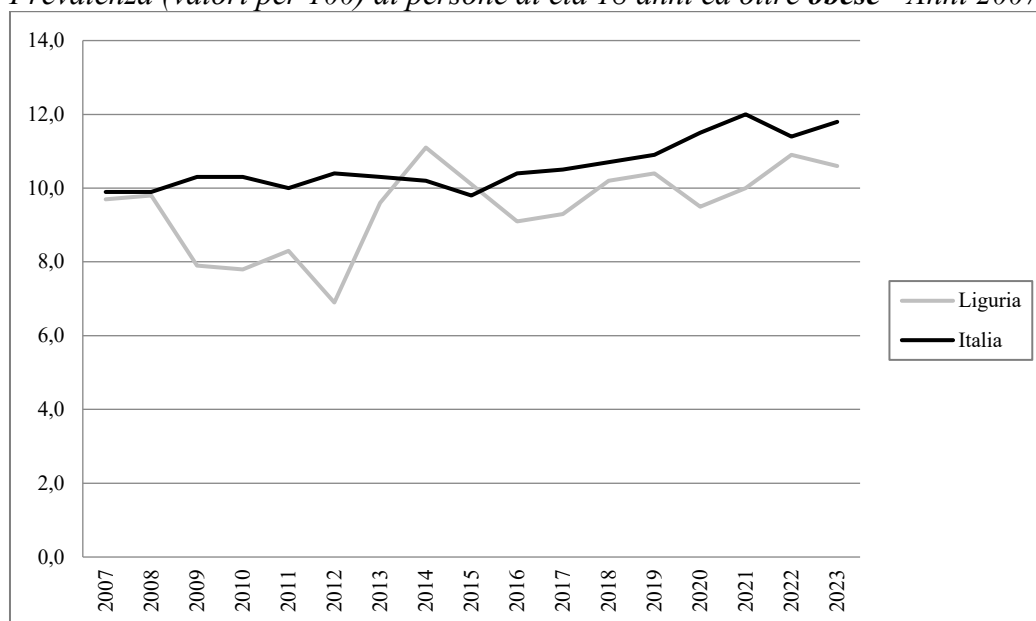

In Liguria la prevalenza di persone di età 18 anni ed oltre obese è pari, nel 2023, al 10,6% (valore nazionale 11,8%). Nell'arco temporale 2007-2023, i dati della Liguria presentano un andamento oscillante (valori compresi tra 6,9-11,1%), con valori quasi tutti inferiori rispetto ai dati nazionali che presentano, invece, un andamento perlopiù lineare (*range* 9,8-12,0%). Considerando l'intero periodo temporale, in Liguria si registra un aumento delle persone obese pari a +9,3% (valore nazionale +19,2%), mentre in confronto all'anno precedente si osserva una riduzione pari a -2,8% , al contrario del valore nazionale dove risulta un incremento del 3,5%.

*Prevalenza (valori per 100) di persone di età 3 anni ed oltre che non praticano **sport** - Anni 2007-2023*

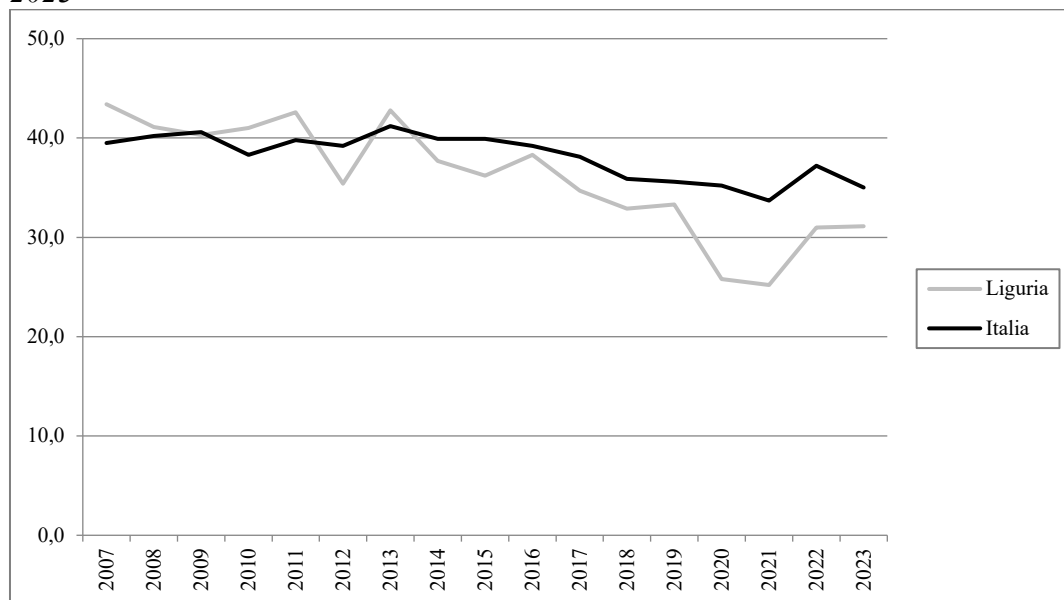

In Liguria, nel 2023, la prevalenza di coloro che dichiarano di non praticare sport è pari a 31,1% (valore nazionale 35,0%). Nel complesso, considerando l'arco temporale 2007-2023, i dati mostrano un andamento oscillante (differenza tra il valore massimo e minimo pari a più di 18 punti percentuali), con valori sia maggiori che inferiori rispetto ai dati nazionali. A livello nazionale, si osserva un andamento più lineare, con un *range* meno ampio (differenza tra il valore massimo e minimo pari a oltre 7 punti percentuali). Considerando l'intero periodo temporale, in Liguria si registra una diminuzione pari a -28,3% (valore nazionale -11,4%), mentre in confronto al 2022, si evince un aumento pari a +0,3%, superiore al valore nazionale (-5,9%).



OSSERVATORIO NAZIONALE
SULLA SALUTE COME BENE COMUNE



UNIVERSITÀ
CATTOLICA
del Sacro Cuore

PREVENZIONE

Tasso (valori per 100) di copertura vaccinale antinfluenzale nella popolazione di età 65 anni ed oltre - Stagioni 2007-2008/2023-2024

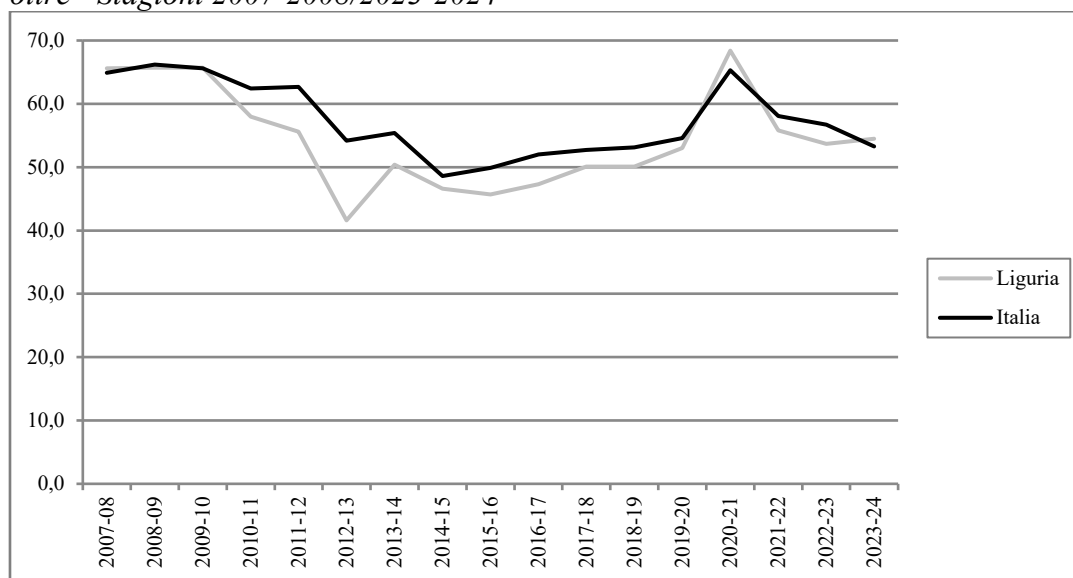

In Liguria la copertura vaccinale antinfluenzale nella popolazione di età 65 anni ed oltre è pari, nella stagione 2023-2024, a 54,5% (valore nazionale 53,3%). Considerando l'intero periodo temporale, nella regione in esame si registra una diminuzione pari a -16,9% (valore nazionale -17,9%). Considerando le ultime 2 stagioni si è registrato in Liguria un aumento pari a +1,5% (valore nazionale -6,0%). Importante è evidenziare l'incremento della vaccinazione antinfluenzale durante la stagione 2020/2021 dovuto alle incentivazioni del Ministero della Salute durante il periodo pandemico finalizzate a ridurre la circolazione del virus influenzale e a semplificare la diagnosi e la gestione dei casi sospetti.



OSSERVATORIO NAZIONALE
SULLA SALUTE COME BENE COMUNE



UNIVERSITÀ
CATTOLICA
del Sacro Cuore

SALUTE MENTALE

*Consumo (valori in Defined Daily Dose/1.000 ab die) di **farmaci antidepressivi** pesato per età - Anni 2007-2023*

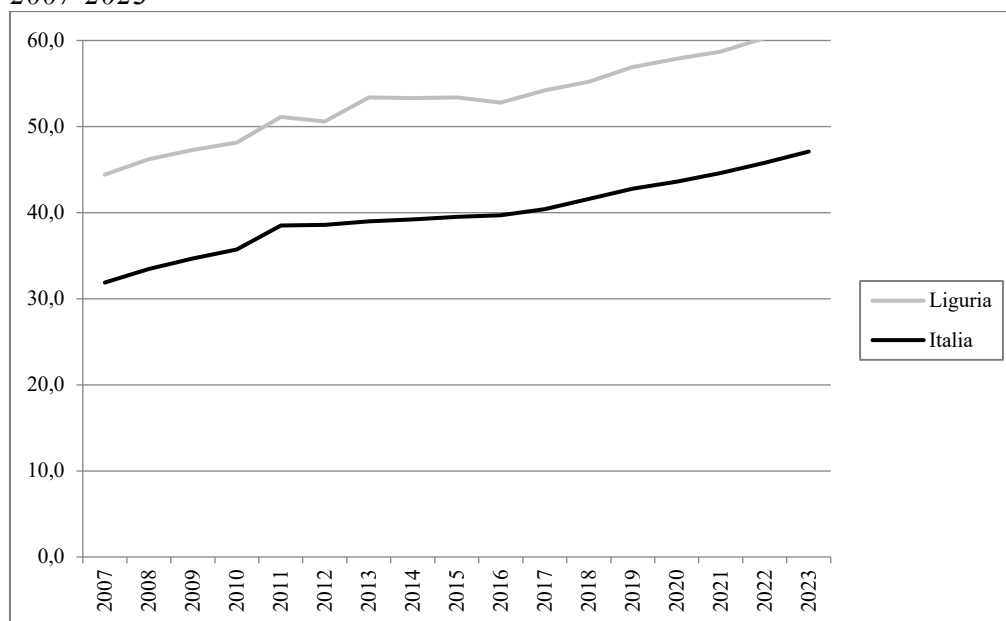

In Liguria il consumo di farmaci antidepressivi, nel 2023, è pari a 61,7 DDD/1.000 ab die (valore nazionale 47,1 DDD/1.000 ab die). Nel periodo 2007-2023, si osserva una evidente tendenza in aumento (+38,9%), in percentuale minore rispetto al valore nazionale (+47,7%). Nell'ultimo anno, rispetto all'anno precedente, invece, l'aumento è stato decisamente più limitato con un valore di +2,3% a livello regionale (valore nazionale +2,8%).



OSSERVATORIO NAZIONALE
SULLA SALUTE COME BENE COMUNE



UNIVERSITÀ
CATTOLICA
del Sacro Cuore

SALUTE MATERNO-INFANTILE

*Proporzione (valori per 100) di parti con **Taglio Cesareo** - Anni 2007-2023*

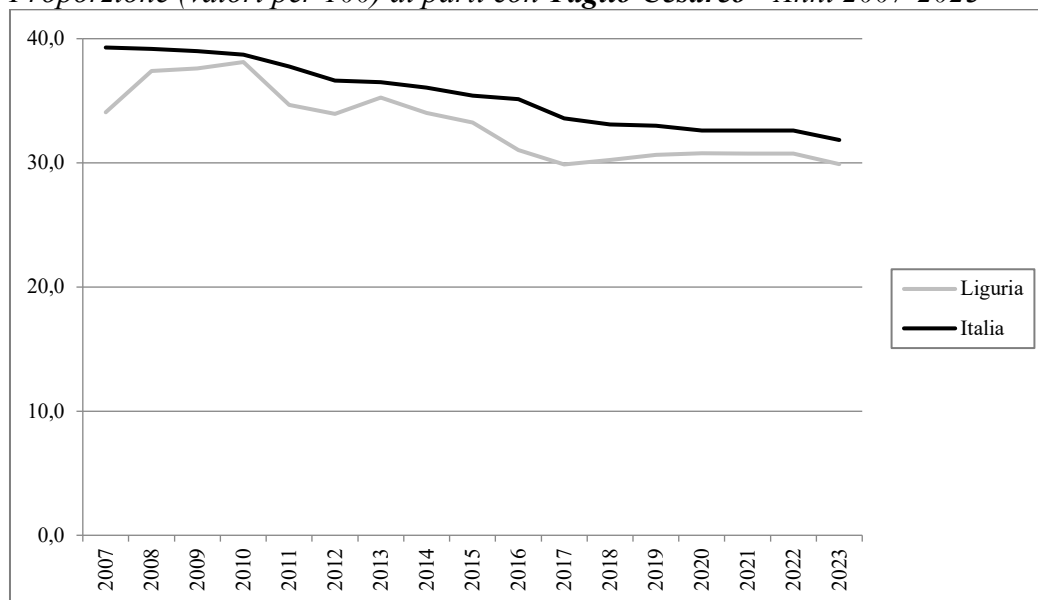

In Liguria la proporzione di parti con Taglio Cesareo, nel 2023, è pari al 29,9% (valore nazionale 31,8%). Con riferimento all'arco temporale 2007-2023, i valori regionali sono tutti inferiori in confronto a quelli nazionali, con un andamento altalenante, ma, complessivamente, decrescente (-12,2% vs valore nazionale -19,0%), ad eccezione degli ultimi quattro anni i cui valori hanno un andamento pressoché lineare. Nell'ultimo anno considerato, si riscontrano variazioni a livello regionale del -2,7% ed una lieve riduzione a livello nazionale (-2,2%).



OSSERVATORIO NAZIONALE
SULLA SALUTE COME BENE COMUNE



UNIVERSITÀ
CATTOLICA
del Sacro Cuore

ASSETTO ECONOMICO-FINANZIARIO

Spesa (valori in €) sanitaria pubblica pro capite - Anni 2010-2023

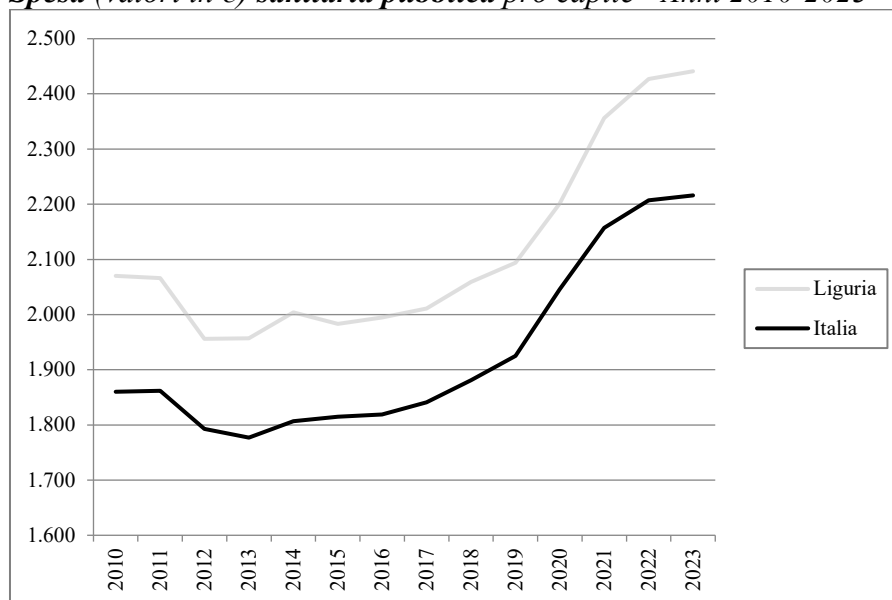

In Liguria il valore dell'indicatore relativo alla spesa sanitaria pubblica pro capite, nel 2023, è pari a 2.441€ (valore nazionale 2.216€). Considerando l'arco temporale 2010-2023, si evidenzia il progressivo aumento negli ultimi anni. Da notare come i dati registrati a livello regionale siano tutti nettamente superiori ai valori nazionali. In questo arco temporale si riscontra, in Liguria, un incremento della spesa sanitaria pubblica pro capite pari a +17,9%, meno marcato rispetto al valore italiano (+19,1%). Anche confrontando gli ultimi 2 anni si osserva un incremento sia a livello regionale, di poco superiore a quello nazionale (+0,6% vs +0,4%, rispettivamente).

Emilia-Romagna

Alcuni risultati relativi all'Emilia-Romagna evidenziati dall'analisi dei trend dei principali indicatori selezionati tra le aree tematiche trattate nel Rapporto Osservasalute

ASPETTI DEMOGRAFICI

***Tasso di fecondità totale** (numero di figli per donna) di cittadine italiane e di cittadine straniere residenti - Anni 2007-2023*

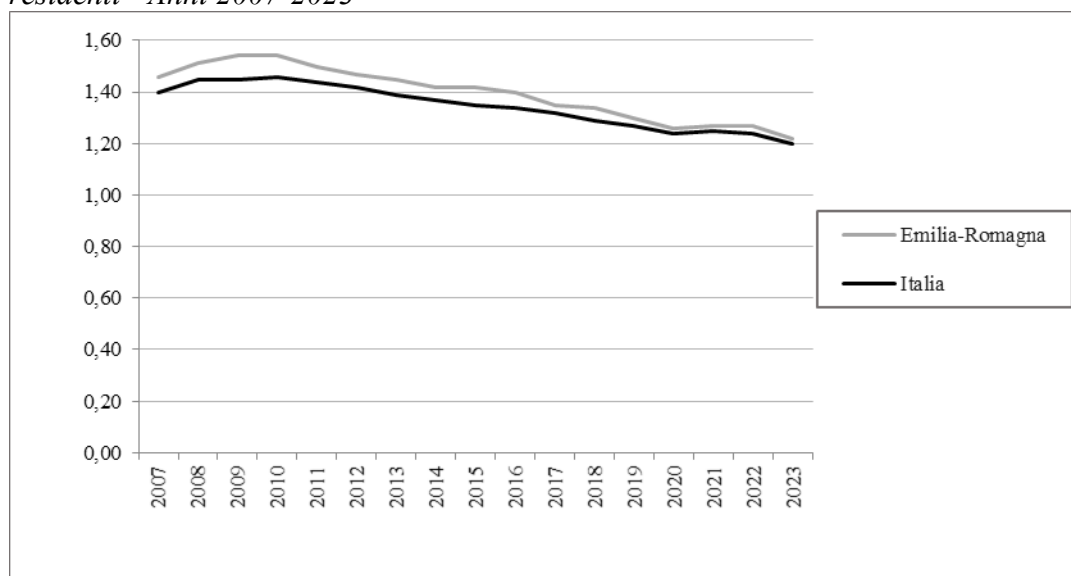

In Emilia-Romagna il tasso di fecondità totale, nel 2023, è pari a 1,22 figli per donna (valore nazionale 1,20 figli per donna), risultando inferiore al livello di sostituzione che garantirebbe il ricambio generazionale (circa 2,1 figli per donna). Con riferimento all'intero periodo, in Emilia-Romagna, il tasso di fecondità è diminuito del 16,4% circa (valore nazionale -14,3%), mentre rispetto all'anno precedente il dato risulta ridotto del 3,9% (dato nazionale -3,2%).



OSSERVATORIO NAZIONALE
SULLA SALUTE COME BENE COMUNE



UNIVERSITÀ
CATTOLICA
del Sacro Cuore

Speranza di vita (valori in anni) alla nascita. Maschi - Anni 2007-2024

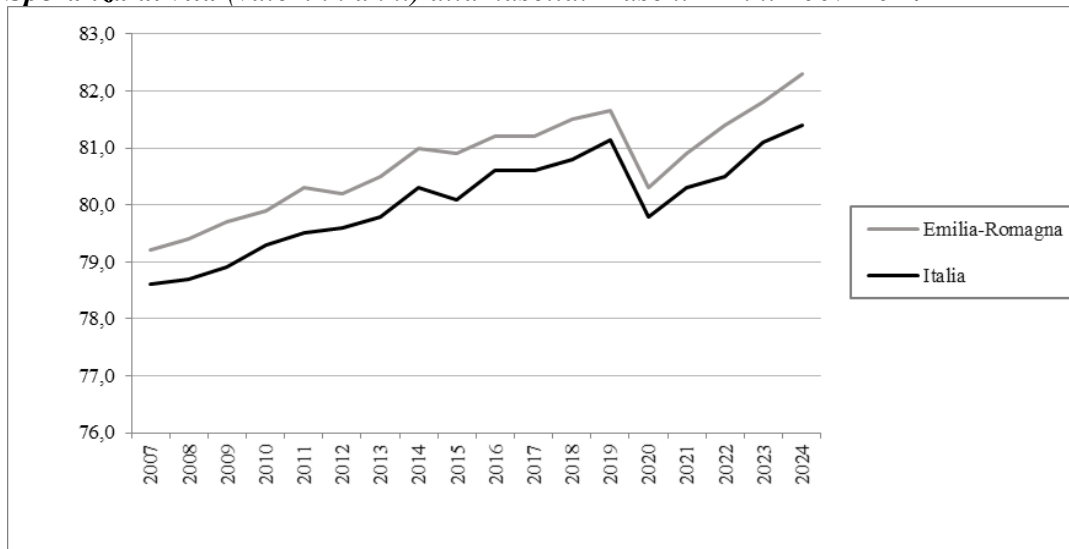

*Valori stimati.

Speranza di vita (valori in anni) alla nascita. Femmine - Anni 2007-2024

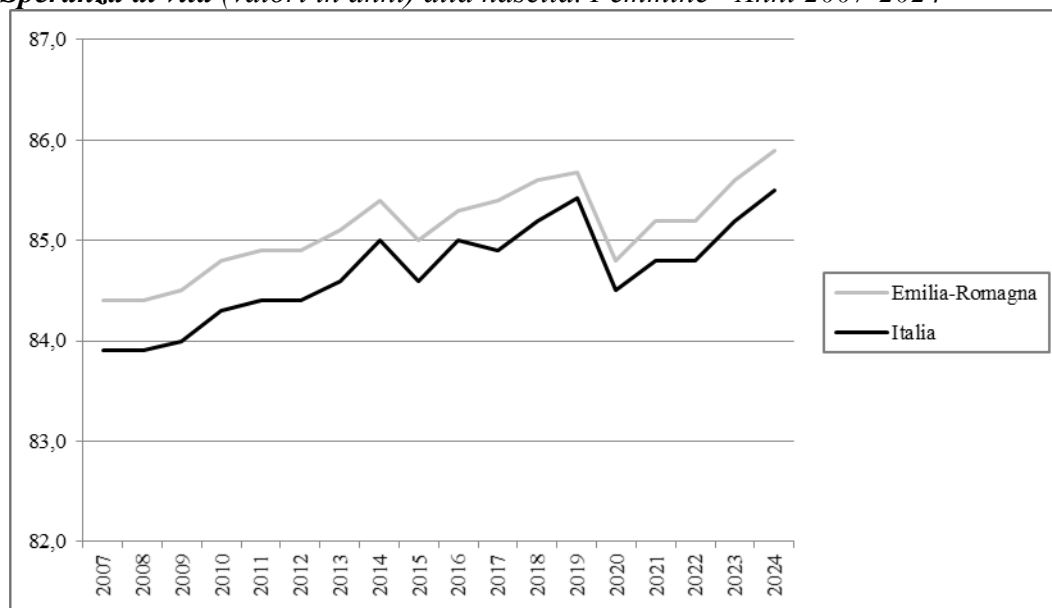

*Valori stimati.

In Emilia-Romagna la speranza di vita alla nascita, nel 2024, è pari a 82,3 anni per gli uomini ed a 85,9 anni per le donne (valore nazionale: uomini 81,4 anni e donne 85,5 anni). Dopo la netta riduzione dei valori registrata nel 2020 per l'impatto della pandemia da COVID-19, in Emilia-Romagna, così come a livello nazionale, si osserva, per il genere maschile, un completo recupero, con valori in crescita negli anni successivi (nel 2024 +0,5% rispetto all'anno precedente, +0,7% rispetto al 2019). Anche per il genere femminile si registra un aumento negli anni successivi al 2020, con valori che, hanno ripreso a crescere anche rispetto a quelli del 2019 (nel 2024 +0,3% rispetto all'anno precedente e +0,2% rispetto al 2019). Con riferimento al periodo 2007-2024, in Emilia-Romagna, la speranza di vita alla nascita è aumentata sia per gli uomini (+3,1 anni vs valore nazionale +2,8 anni), che per le donne (+1,5 anni vs valore nazionale +1,6 anni).

MORTALITÀ

*Tasso (standardizzato per 10.000) di **mortalità**. Maschi - Anni 2007-2022*



*Tasso (standardizzato per 10.000) di **mortalità**. Femmine - Anni 2007-2022*

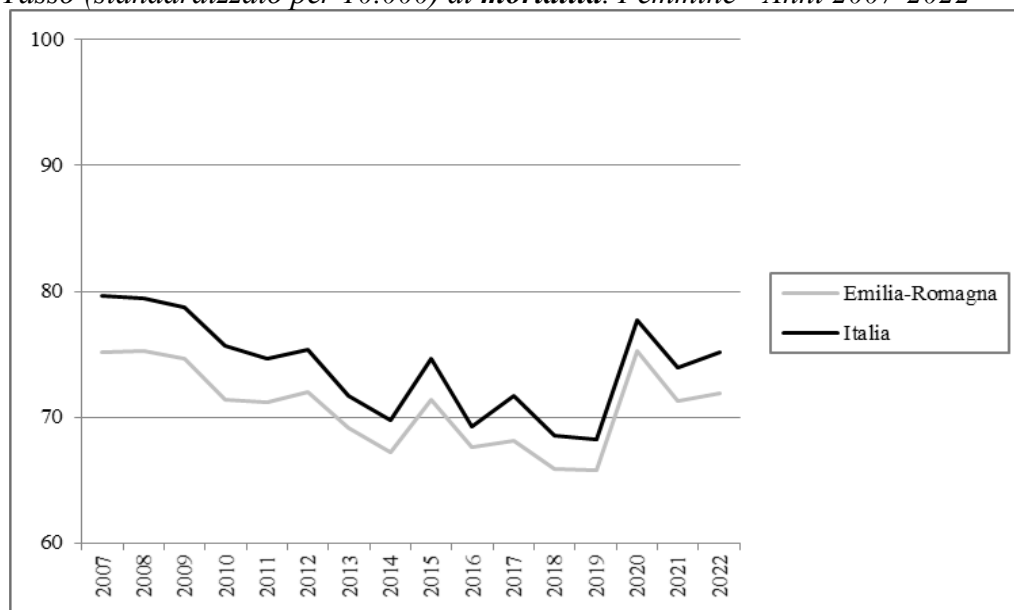

Nel 2022 in Emilia-Romagna, così come a livello nazionale, dopo il brusco incremento subito nel 2020 rispetto all'anno precedente a causa della pandemia da COVID-19, i tassi di mortalità tornano a ridursi, risultando a livello regionale pari a 103,2 decessi per 10.000 abitanti per gli uomini (-2,6% rispetto al 2021) e a 71,9 per 10.000 per le donne (+ 0,8% rispetto al 2021), valori comunque inferiori rispetto a quelli nazionali (uomini 111,3 per 10.000 e donne 75,2 per 10.000). Nell'intervallo temporale 2007-2022 si registra complessivamente una tendenza in diminuzione sia per gli uomini (-12,9% vs -11,2% valore nazionale), che per le donne (-4,4% vs -5,5% valore nazionale). I dati registrati per entrambi i generi sono tutti minori rispetto ai valori nazionali e presentano un andamento oscillante.

STILI DI VITA

*Prevalenza (valori per 100) per abitudine al **fumo** di tabacco nella popolazione di età 14 anni ed oltre - Anni 2007-2023*

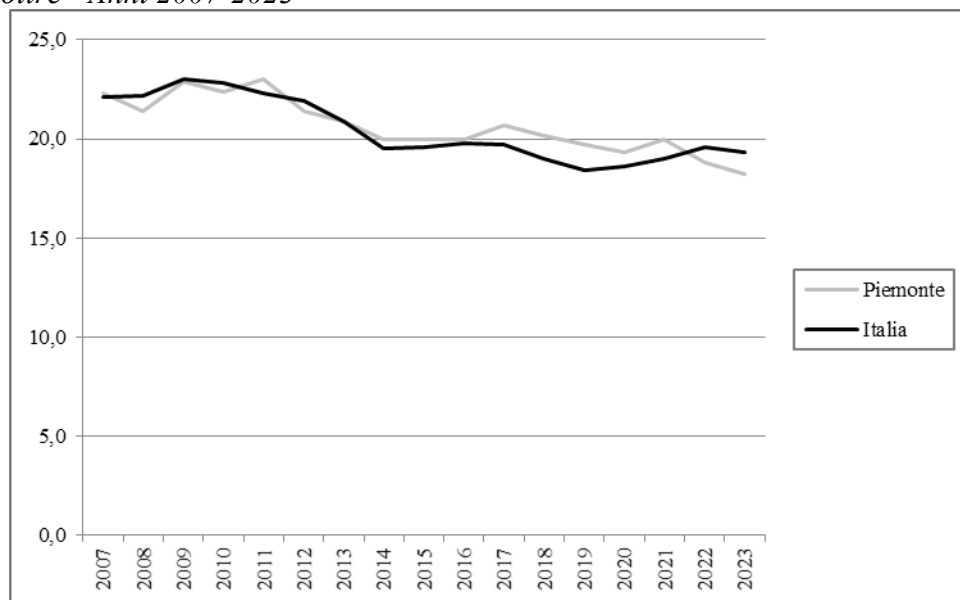

In Emilia-Romagna, nel 2023, la quota di fumatori tra la popolazione di età 14 anni ed oltre è pari a 20,2%, superiore al valore nazionale (19,3%). Considerando il periodo 2007-2023, si registra una significativa riduzione (-6,9%) e l'andamento che si osserva risulta altalenante, con valori sia maggiori che minori rispetto ai dati italiani. Anche a livello nazionale si osserva una tendenza complessivamente decrescente a partire dal 2007 (-12,7%), ma l'andamento risulta più lineare.

In particolare, con riferimento all'ultimo anno, si evidenzia una riduzione in confronto all'anno precedente (-6,5%), di gran lunga superiore al dato Italia (-1,5%).

*Prevalenza (valori per 100) di persone di età 18 anni ed oltre in **sovrappeso** - Anni 2007-2023*

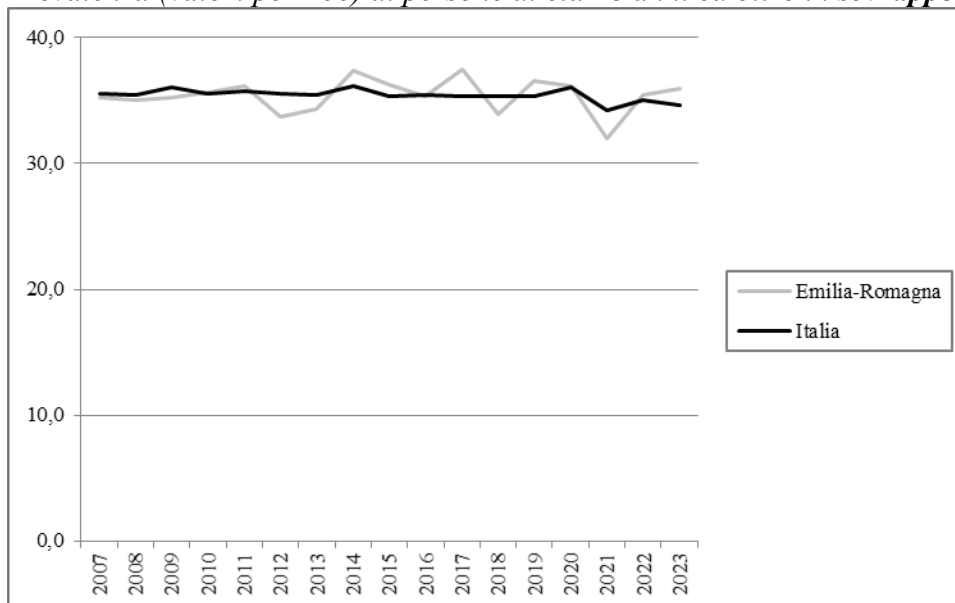

In Emilia-Romagna la prevalenza di persone di età 18 anni ed oltre in condizione di sovrappeso è pari, nel 2023, al 36% (valore nazionale 34,6%). Nell'arco temporale 2007-2023, i dati dell'Emilia-Romagna risultano sia maggiori che minori rispetto al dato italiano e compresi tra 32,0 e 37,5%. A livello nazionale, invece, l'andamento è più lineare (*range* 34,2-36,2%). Considerando l'intero periodo temporale in esame, rispetto al 2007 si osserva un aumento a livello regionale (+2,3%), mentre si registra una diminuzione a livello nazionale (-2,8%). Con riferimento all'ultimo anno, in Emilia-Romagna si registra un aumento rispetto all'anno precedente pari a +1,4% (valore nazionale -1,1%).

*Prevalenza (valori per 100) di persone di età 18 anni ed oltre **obese** - Anni 2007-2023*



In Emilia-Romagna, la prevalenza di persone di età 18 anni ed oltre obese è pari, nel 2023, a 12,6%, maggiore di quella rilevata a livello nazionale (+11,8%). Nell'arco temporale 2007-2023, i dati della regione presentano un andamento oscillante (*range* 8,8-12,6%). Considerando l'intero periodo temporale, in Emilia-Romagna si è registrato un aumento delle persone obese pari a +20% (valore nazionale +19,2%); in confronto all'anno precedente si registra un incremento pari a +10,5% (valore nazionale + 3,5%).

*Prevalenza (valori per 100) di persone di età 3 anni ed oltre che non praticano **sport** - Anni 2007-2023*

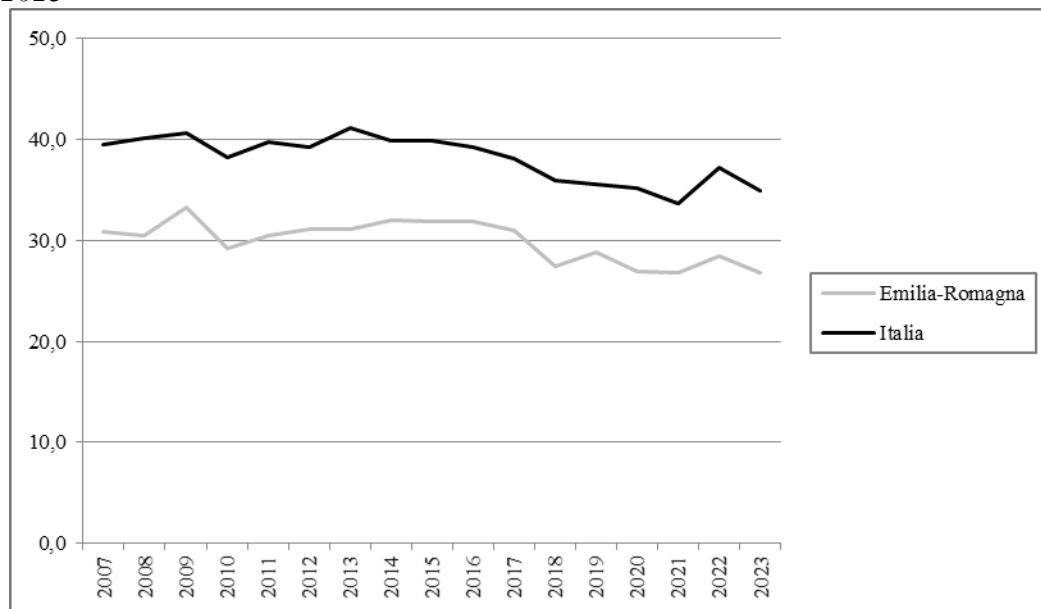

In Emilia-Romagna la prevalenza di coloro che, nel 2023, dichiarano di non praticare sport è pari a 26,8% (valore nazionale 35%). Nel complesso, considerando l'arco temporale 2007-2022, i dati mostrano un andamento simile a quello nazionale, ma con valori tutti inferiori. Con riferimento all'intero periodo temporale, in Emilia-Romagna si registra una diminuzione pari a -13,3% (-11,4% a livello nazionale), mentre in confronto al 2022, si osserva una riduzione pari a -6 % (valore nazionale - 5,9%).

PREVENZIONE

Tasso (valori per 100) di copertura vaccinale antinfluenzale nella popolazione di età 65 anni ed oltre - Stagioni 2007-2008/2023-2024

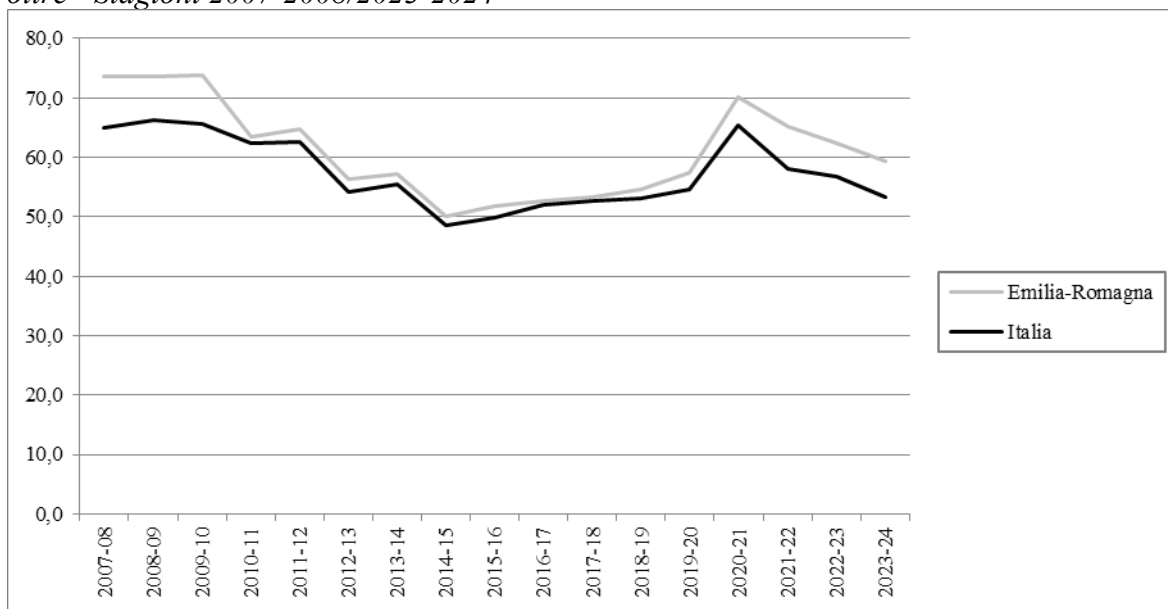

In Emilia-Romagna la copertura vaccinale antinfluenzale nella popolazione di età 65 anni ed oltre è pari, nella stagione 2023/2024, a 59,4% (valore nazionale 53,3%). Nel periodo stagionale 2007-2008/2023-2024, i valori di copertura risultano tutti maggiori rispetto ai dati nazionali. Importante è evidenziare l'incremento della vaccinazione antinfluenzale durante la stagione 2020/2021 dovuto alle incentivazioni del Ministero della Salute durante il periodo pandemico finalizzate a ridurre la circolazione del virus influenzale e a semplificare la diagnosi e la gestione dei casi sospetti. Considerando la stagione 2023/2024, si evidenzia una riduzione rispetto all'anno precedente pari a -4,7% (valore nazionale -6%). Con riferimento all'intero periodo temporale, nella regione in esame si registra una diminuzione del 19,3% (valore nazionale -17,9%).

SALUTE MENTALE

*Consumo (valori in Defined Daily Dose/1.000 ab die) di **farmaci antidepressivi** pesato per età - Anni 2007-2023*

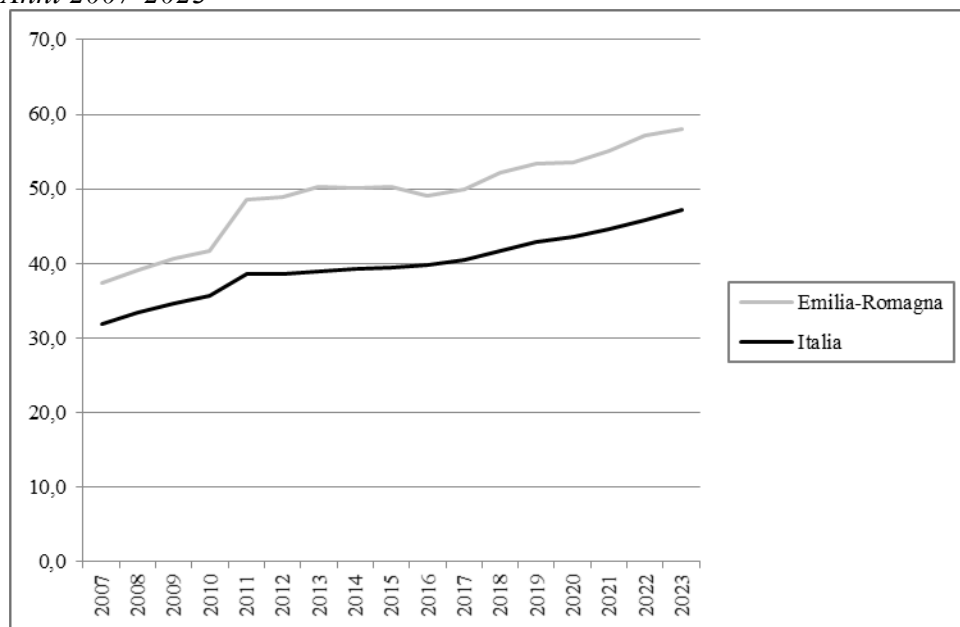

In Emilia-Romagna il consumo di farmaci antidepressivi, nel 2023, è pari a 58,1 DDD/1.000 ab die (valore nazionale 47,1 DDD/1.000 ab die). Nel periodo 2007-2023 si osserva una evidente tendenza in aumento (+55,3% vs valore nazionale +47,7%), con un incremento del 1,8% nell'ultimo anno considerato (valore nazionale +2,8%). Il trend a livello regionale ricalca quello nazionale ma con valori tutti superiori.

SALUTE MATERNO-INFANTILE

*Proporzione (valori per 100) di parti con **Taglio Cesareo** - Anni 2007-2023*

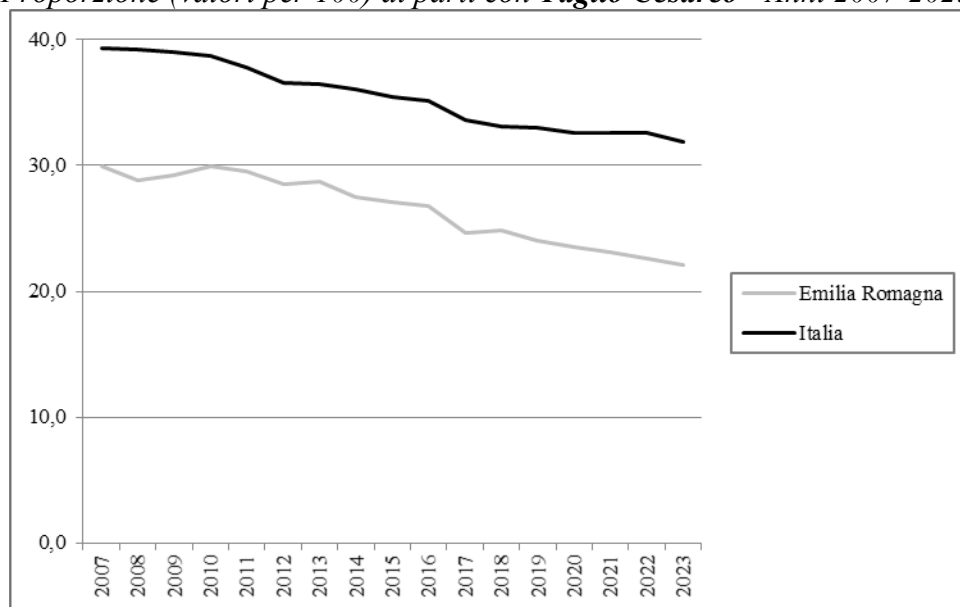

In Emilia-Romagna la proporzione di parti con Taglio Cesareo, nel 2023, è pari al 22,1% (valore nazionale 31,8%). Nell'arco temporale 2007-2023, i valori sono tutti inferiori rispetto ai valori nazionali e seguono lo stesso andamento in diminuzione. Considerando l'intero periodo temporale, nella regione in esame, si registra una diminuzione pari a -26,2% (valore nazionale -19%) mentre, in confronto al 2022, la riduzione si mostra più contenuta e pari a -1,9% (il dato nazionale mostra una riduzione del -2,2% rispetto all'anno precedente).

ASSETTO ECONOMICO-FINANZIARIO

Spesa (valori in €) sanitaria pubblica pro capite - Anni 2010-2023

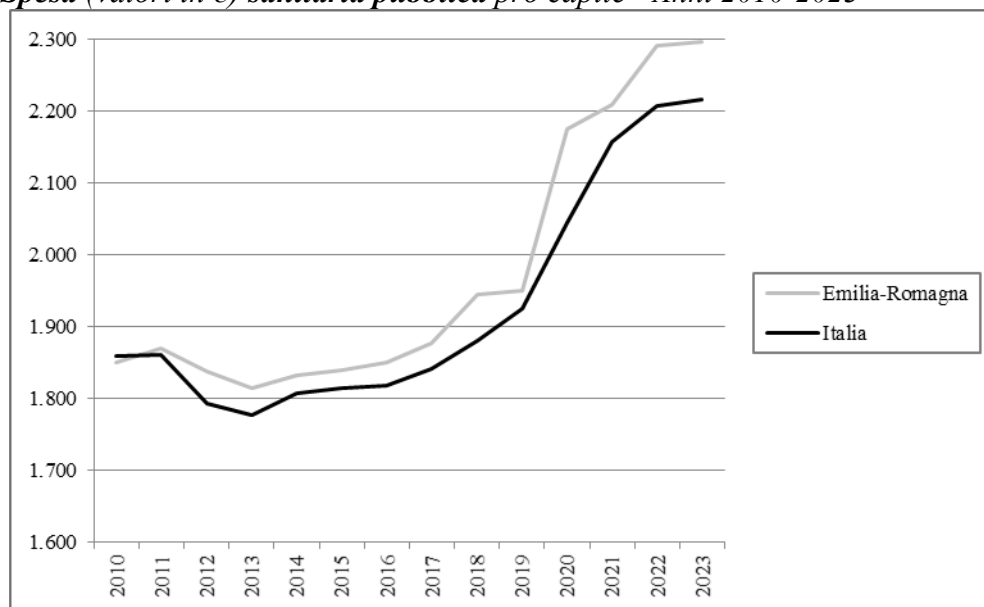

In Emilia-Romagna il valore dell'indicatore relativo alla spesa sanitaria pubblica pro capite, nel 2023, è pari a 2.298€ (valore nazionale 2.216€). Considerando l'arco temporale 2010-2023, si osserva negli ultimi anni una progressiva crescita sia a livello della regione in esame che a livello nazionale. Inoltre, considerando sempre l'intero periodo temporale, l'Emilia-Romagna presenta un incremento della spesa sanitaria pubblica pro capite del 24,2% (valore nazionale +19,1%). Confrontando gli ultimi 2 anni in esame in Emilia-Romagna si registra un incremento pari allo 0,3% (valore nazionale +0,4%).

Toscana

Alcuni risultati relativi alla Toscana evidenziati dall'analisi dei trend dei principali indicatori selezionati tra le aree tematiche trattate nel Rapporto Osservasalute

ASPETTI DEMOGRAFICI

Tasso di fecondità totale (numero di figli per donna) di cittadine italiane e di cittadine straniere residenti - Anni 2007-2023

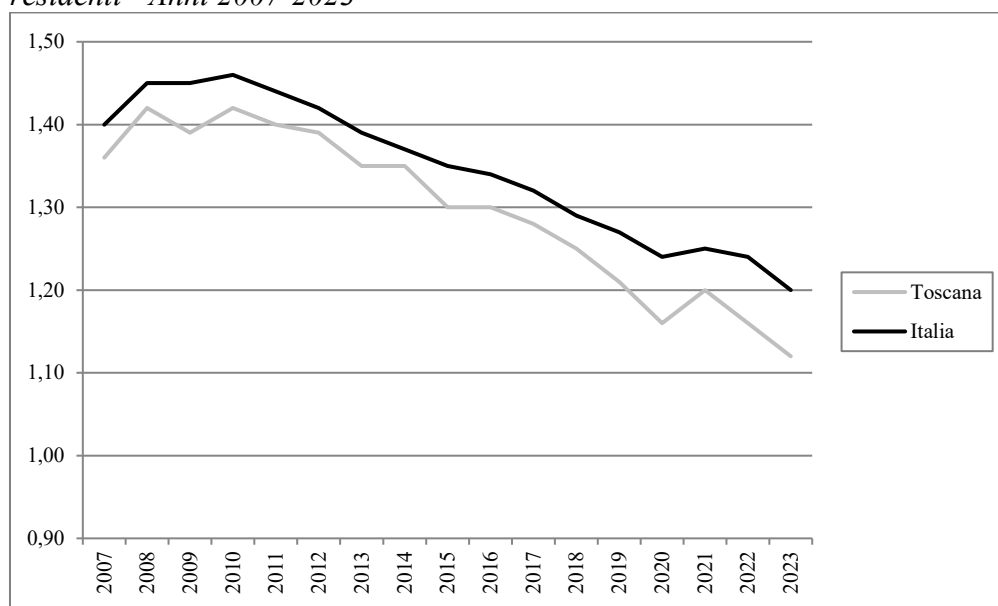

In Toscana il tasso di fecondità totale, nel 2023, è pari a 1,12 figli per donna (valore nazionale 1,20 figli per donna) risultando inferiore al livello di sostituzione (circa 2,1 figli per donna) che garantirebbe il ricambio generazionale. Nel periodo temporale 2007-2023 il tasso di fecondità è diminuito del 17,6% (valore nazionale -14,3%).

Nel 2023, rispetto all'anno precedente, il dato si riduce sia nella regione in esame (-3,4%) sia a livello nazionale (-3,2%).

Speranza di vita (valori in anni) alla nascita. Maschi - Anni 2007-2024

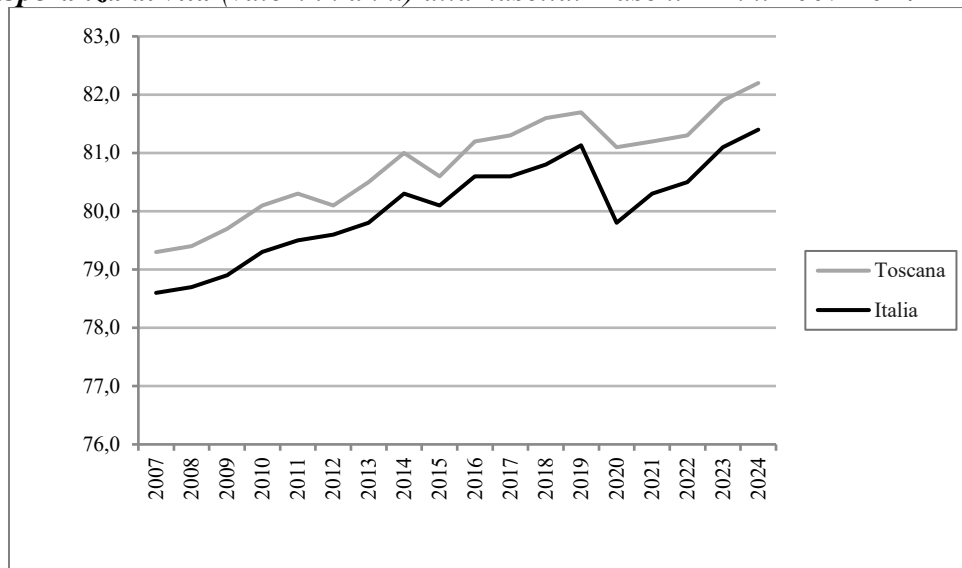

*Valori stimati.

Speranza di vita (valori in anni) alla nascita. Femmine - Anni 2007-2024

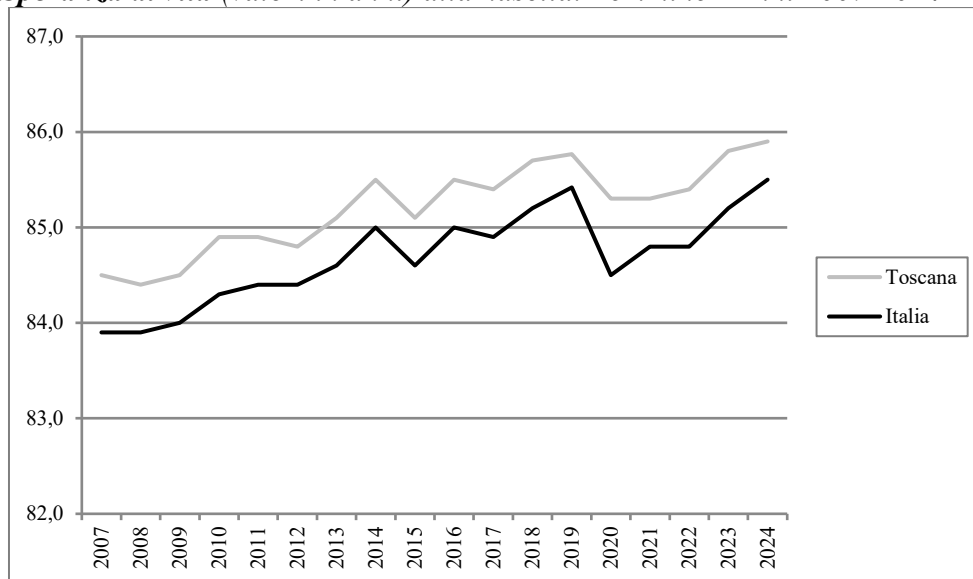

*Valori stimati.

In Toscana la speranza di vita stimata alla nascita, nel 2024, è pari a 82,2 anni per gli uomini e a 85,9 anni per le donne (valore nazionale: uomini 81,4 anni e donne 85,5 anni). Dopo la netta riduzione dei valori registrata nel 2020 per l'impatto della pandemia da COVID-19, in Toscana, così come a livello nazionale, si osserva, per entrambi i generi, un completo recupero, con valori in crescita in tutti gli anni successivi: nel 2024, rispetto all'anno precedente, per gli uomini si registra un incremento dello 0,3 e per le donne dello 0,2 (dato nazionale per entrambi i generi pari a +0,4 anni); rispetto al 2019, per gli uomini si osserva un incremento dello 0,5, e per le donne dello 0,1 (dato nazionale rispettivamente del +0,3 e +0,1anni).

Con riferimento al periodo 2007-2024, in Toscana, la speranza di vita alla nascita è aumentata sia per gli uomini (+2,9 anni vs valore nazionale +2,8 anni), che per le donne (+1,4 anni vs valore nazionale +1,6 anni).

MORTALITÀ

*Tasso (standardizzato per 10.000) di **mortalità**. Maschi - Anni 2007-2022*



*Tasso (standardizzato per 10.000) di **mortalità**. Femmine - Anni 2007-2022*

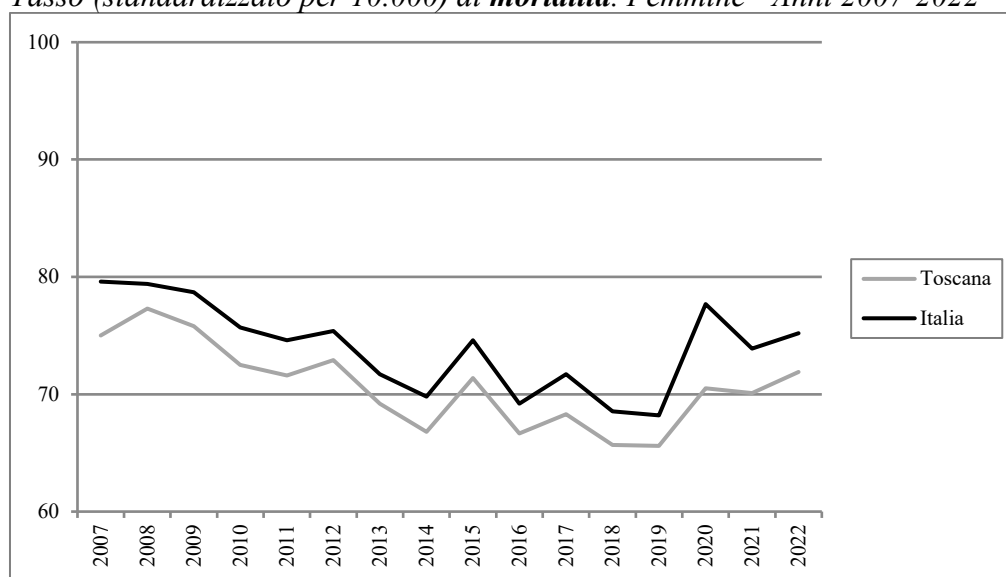

In Toscana i dati di mortalità, nel 2022, risultano pari a 105,3 per 10.000 per gli uomini ed a 71,9 per 10.000 per le donne (valore nazionale: uomini 111,3 per 10.000 e donne 75,2 per 10.000).

Risulta evidente l'impatto della pandemia di COVID-19, che ha determinato un importante aumento della mortalità in tutte le regioni nel 2020, in contrasto con la diminuzione registrata nel 2019. I dati relativi all'ultimo anno evidenziano per gli uomini un lieve recupero, con un aumento dell'0,3% (valore nazionale -0,4%); parimenti per le donne si osserva un aumento del 2,6% (valore nazionale +1,8%). Nell'arco temporale 2007-2022, si registra una diminuzione sia per gli uomini (-12,3% vs -11,2% valore nazionale) che per le donne (-4,1% vs -5,5% valore nazionale).

STILI DI VITA

*Prevalenza (valori per 100) per abitudine al **fumo** di tabacco nella popolazione di età 14 anni ed oltre - Anni 2007-2023*

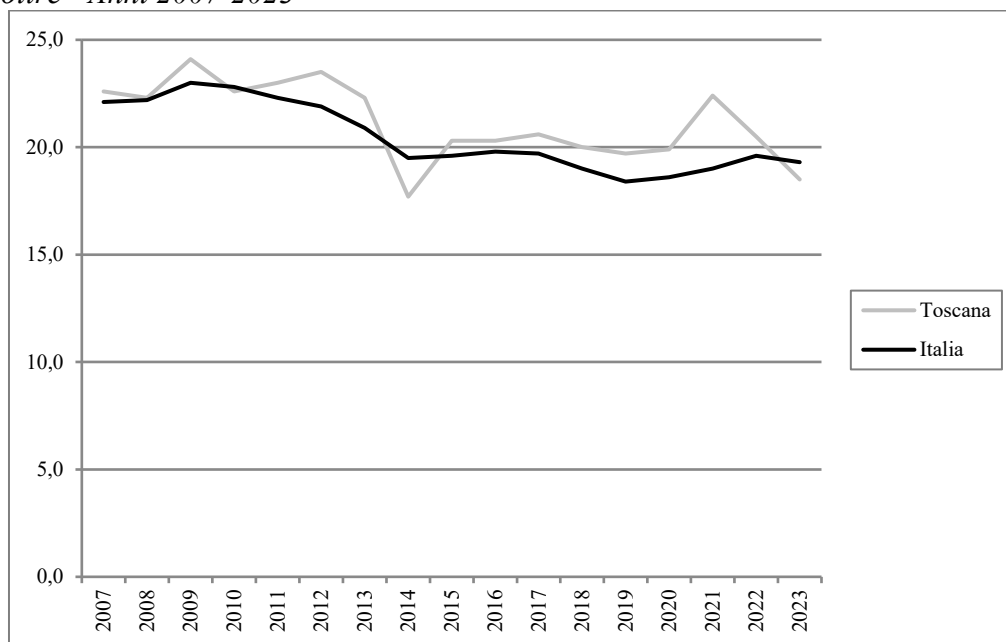

In Toscana, nel 2023, la quota di fumatori tra la popolazione di età 14 anni ed oltre è pari a 18,5% (valore nazionale 19,3%). Considerando il periodo 2007-2023, nella regione in esame si registra una diminuzione pari a 18,1% (a livello nazionale -12,7%). Nel 2023, rispetto all'anno precedente, si osserva una riduzione dell'9,8% (-1,5% valore nazionale).

*Prevalenza (valori per 100) di persone di età 18 anni ed oltre in **sovrappeso** - Anni 2007-2023*

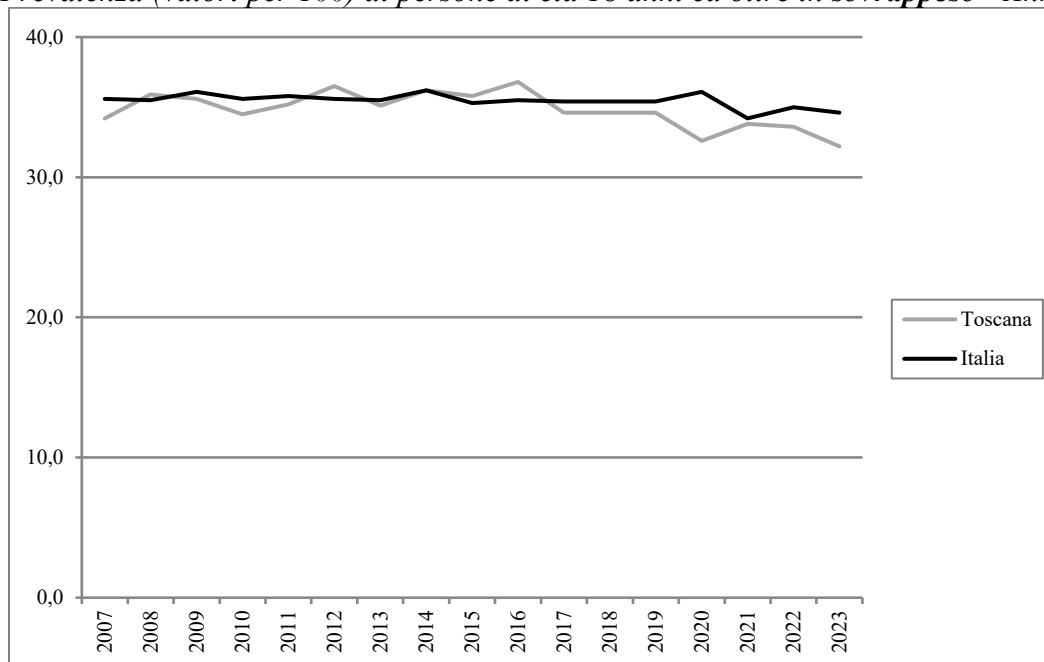

In Toscana la prevalenza di persone di età 18 anni ed oltre in condizioni di sovrappeso è pari, nel 2023, a 32,2% (valore nazionale 34,6%). Considerando l'intero periodo 2007-2023, in Toscana si è registrata una diminuzione dell'5,8% (-2,8% a livello nazionale). Nel 2023, rispetto all'anno precedente, il dato è in riduzione del 4,2%, coerente rispetto al valore nazionale (-1,1%).

*Prevalenza (valori per 100) di persone di età 18 anni ed oltre **obese** - Anni 2007-2023*

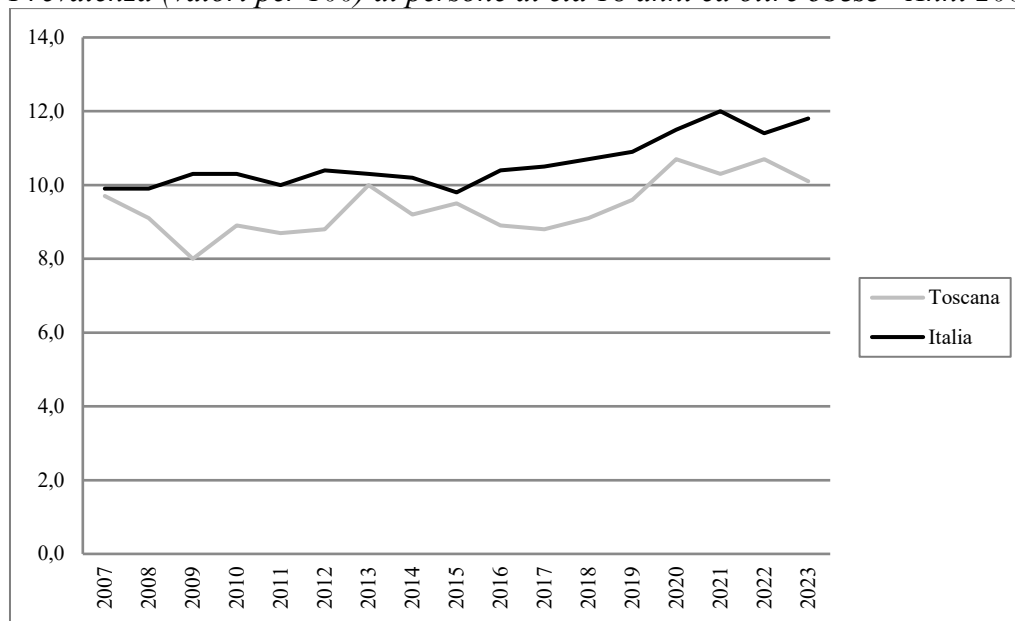

In Toscana la prevalenza di persone di età 18 anni ed oltre obese è pari, nel 2023, a 10,1% (valore nazionale 11,8%). Nell'arco temporale 2007-2023, i dati della Toscana presentano un andamento oscillante (valori compresi tra 8,0-10,7) con valori tutti inferiori ai dati nazionali che presentano, invece, un andamento alquanto lineare (valori compresi tra 9,8 e 12,0). Considerando l'intero periodo temporale, in Toscana si è registrato un aumento del 4,1% (+19,2% valore nazionale). Nell'ultimo anno considerato, rispetto all'anno precedente, la regione in esame presenta una riduzione pari al 5,6%, in controtendenza al dato nazionale (+3,5%).

*Prevalenza (valori per 100) di persone di età 3 anni ed oltre che non praticano **sport** - Anni 2007-2023*



In Toscana, nel 2023, la prevalenza di coloro che dichiarano di non praticare sport è pari a 30,5% (valore nazionale 35%). Considerando l'arco temporale 2007-2023, in Toscana si è registrato un decremento del 10,6% (valore nazionale -11,4%).

Nel 2023, rispetto all'anno precedente, la regione in esame presenta un aumento pari al 3%, in controtendenza rispetto al dato nazionale (-5,9%).

PREVENZIONE

*Tasso (valori per 100) di **copertura vaccinale antinfluenzale** nella popolazione di età 65 anni ed oltre - Stagioni 2007-2008/2023-2024*

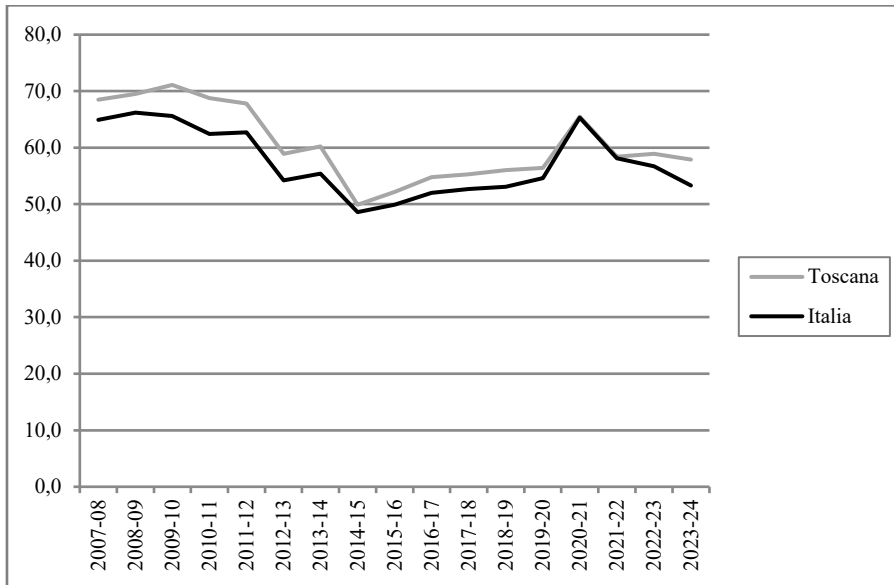

In Toscana la copertura vaccinale antinfluenzale nella popolazione di età 65 anni ed oltre è pari, nella stagione 2023-2024, al 57,9% (valore nazionale 53,3%).

Importante è evidenziare l'incremento della vaccinazione antinfluenzale durante la stagione 2020/2021 dovuto alle incentivazioni del Ministero della Salute durante il periodo pandemico finalizzate a ridurre la circolazione del virus influenzale e a semplificare la diagnosi e la gestione dei casi sospetti. Nella stagione 2023-2024 si è, invece, verificato una lieve riduzione pari al 1,7% a livello regionale (dato nazionale -6,0%). Considerando, infine, il periodo temporale 2007-2008/2023-2024, in Toscana si registra una diminuzione della copertura del 15,5% (valore nazionale -17,9%).

SALUTE MENTALE

Consumo (valori in Defined Daily Dose/1.000 ab die) di farmaci antidepressivi pesato per età - Anni 2007-2023

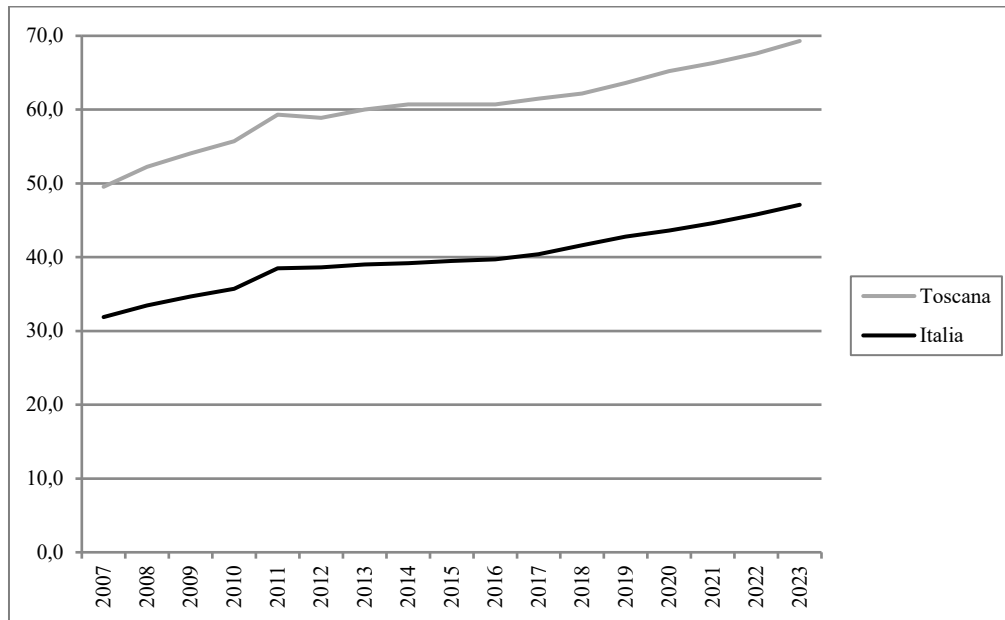

In Toscana il consumo di farmaci antidepressivi, nel 2023, è pari a 69,3 DDD/1.000 ab die, valore più elevato tra le regioni italiane (valore nazionale 47,1 DDD/1.000 ab die). Nel periodo 2007-2023 si osserva una tendenza in aumento (+39,9%), inferiore rispetto all'incremento che si osserva a livello nazionale (+47,7%).

Nell'ultimo anno, rispetto all'anno precedente, si registra nella regione in esame un aumento del 2,5% (+2,8% valore nazionale).

SALUTE MATERNO-INFANTILE

*Proporzione (valori per 100) di parti con **Taglio Cesareo** - Anni 2007-2023*

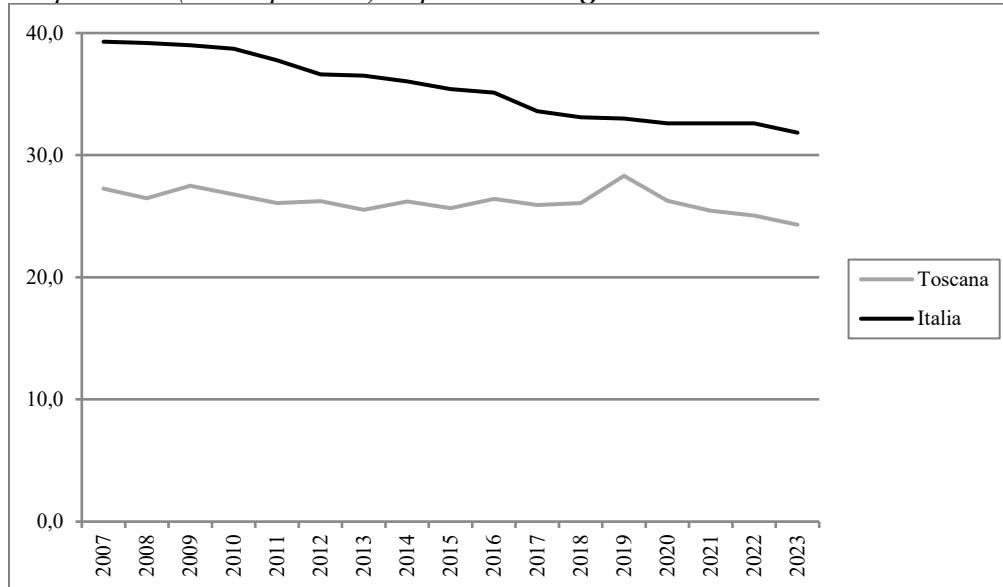

In Toscana la proporzione di parti con Taglio Cesareo, nel 2023, è pari a 24,3% (valore nazionale 31,8%). Considerando il periodo temporale 2007-2023, si registra nella regione in esame una riduzione del 10,7%, meno marcata rispetto a quella che caratterizza il valore nazionale pari a -19,0%. Nel 2023, rispetto all'anno precedente, si osserva a livello regionale una riduzione del 2,9%, leggermente superiore a quella registrata a livello nazionale (-2,2%).

ASSETTO ECONOMICO-FINANZIARIO

Spesa (valori in €) sanitaria pubblica pro capite - Anni 2010-2023

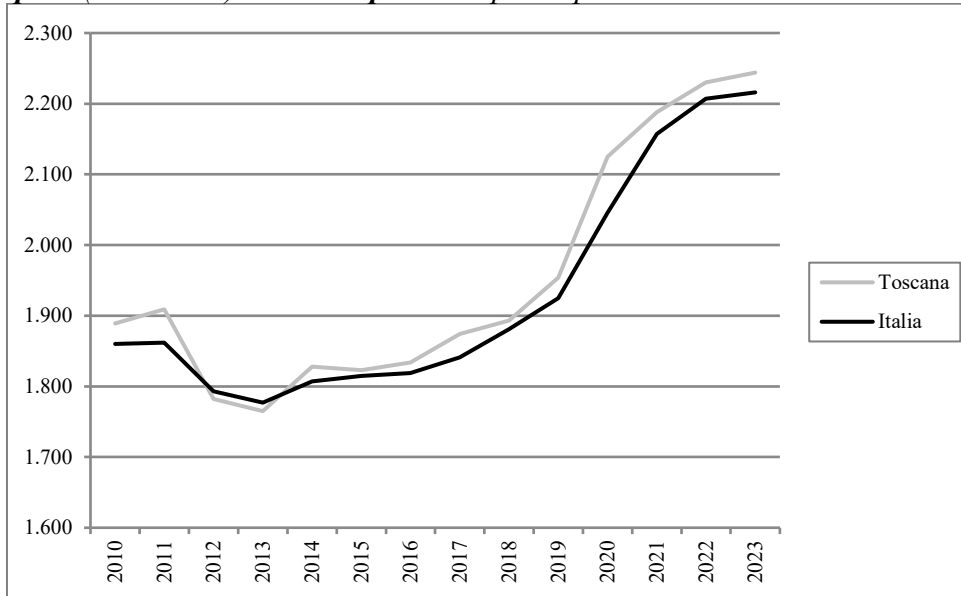

In Toscana il valore dell'indicatore relativo alla spesa sanitaria pubblica pro capite, nel 2023, è pari a 2.244€ (valore nazionale 2.216€). Nel 2023, rispetto all'anno precedente, si registra a livello regionale un aumento dello 0.6% (valore nazionale +0.4%). Anche considerando l'intero periodo temporale 2010-2023, nella regione in esame si è registrato un aumento (+18,8%), in linea con il dato nazionale pari a +19,1%.

Umbria

Alcuni risultati relativi all'Umbria evidenziati dall'analisi dei trend dei principali indicatori selezionati tra le aree tematiche trattate nel Rapporto Osservasalute

ASPETTI DEMOGRAFICI

***Tasso di fecondità totale** (numero di figli per donna) di cittadine italiane e di cittadine straniere residenti - Anni 2007-2023*

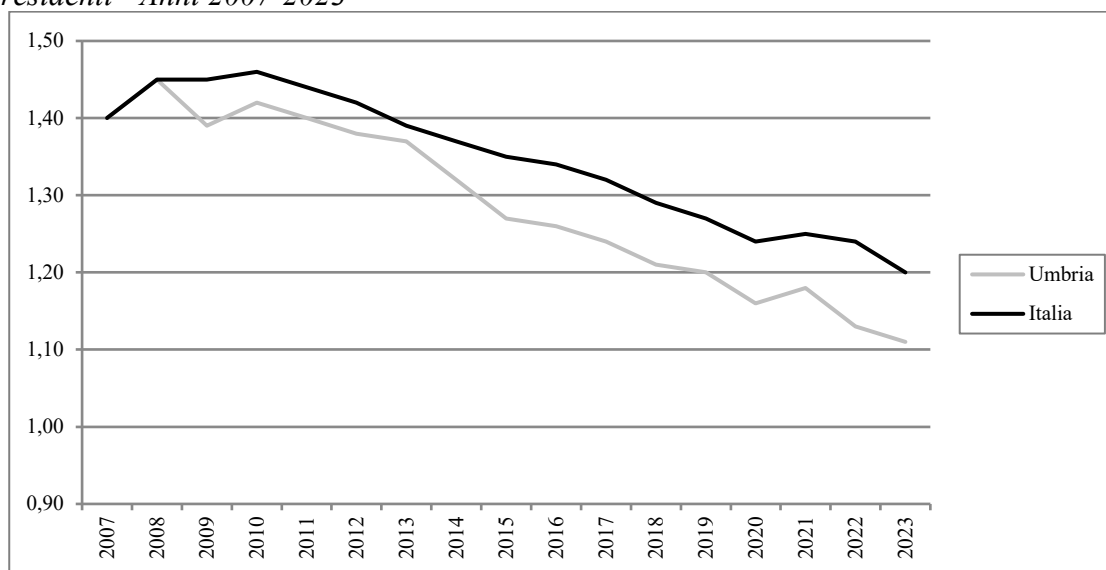

In Umbria il tasso di fecondità totale, nel 2023, è pari a 1,11 figli per donna (valore nazionale 1,20 figli per donna) risultando inferiore al livello di sostituzione (circa 2,1 figli per donna) che garantirebbe il ricambio generazionale. Nel periodo temporale 2007-2023 in Umbria il tasso di fecondità è diminuito del -20,7% (valore nazionale: -14,3%).

Nel 2023, rispetto all'anno precedente, il tasso di fecondità sia nella regione in esame che in Italia è diminuito (-1,8% vs -3,2% valore nazionale).



OSSERVATORIO NAZIONALE
SULLA SALUTE COME BENE COMUNE



UNIVERSITÀ
CATTOLICA
del Sacro Cuore

Speranza di vita (valori in anni) alla nascita. Maschi - Anni 2007-2024*



*Valori stimati.

Speranza di vita (valori in anni) alla nascita. Femmine - Anni 2007-2024*

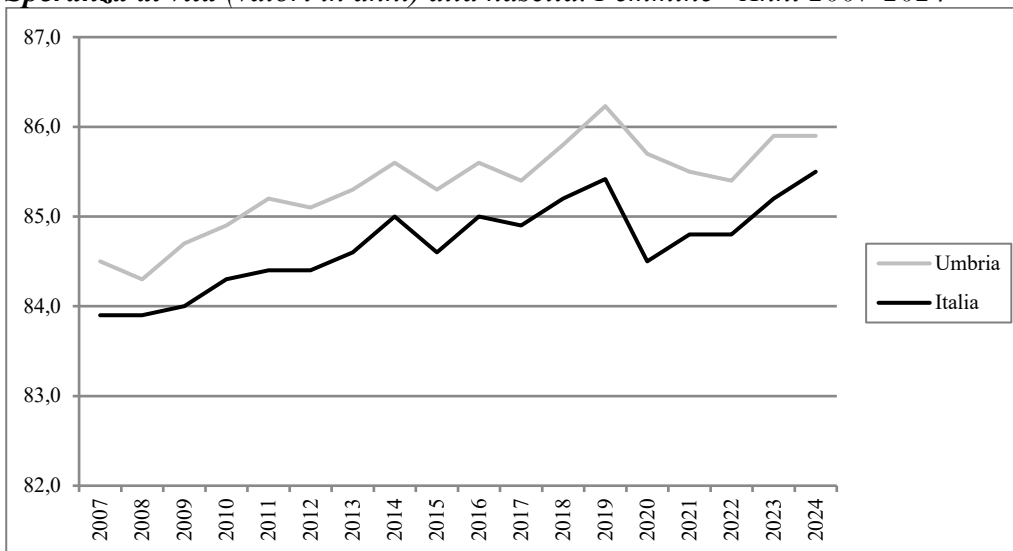

*Valori stimati.

In Umbria la speranza di vita stimata alla nascita, nel 2024, è pari a 82,0 anni per gli uomini ed a 85,9 anni per le donne (valore nazionale: uomini 81,4 anni vs donne 85,5 anni).

Considerando l'arco temporale 2024-2007, si registra un aumento di +2,7 anni per gli uomini (valore nazionale: +2,8 anni) e di +1,4 per le donne (valore nazionale: +1,6 anni).

Nel periodo 2024-2019, risulta evidente l'impatto della pandemia COVID-19 e si evince ancora una lieve riduzione di -0,1 anni per gli uomini (il valore nazionale è in ripresa, con +0,3 anni) e di -0,3 anni per le donne (valore nazionale: +0,1 anni). Rispetto all'anno precedente, in Umbria si registra per gli uomini un aumento del +0,5 anni vs +0,4 anni del valore nazionale, mentre nelle donne si osserva una stabilità del dato (+0,4 a livello nazionale).

MORTALITÀ

*Tasso (standardizzato per 10.000) di **mortalità**. Maschi - Anni 2007-2022*



*Tasso (standardizzato per 10.000) di **mortalità**. Femmine - Anni 2007-2022*

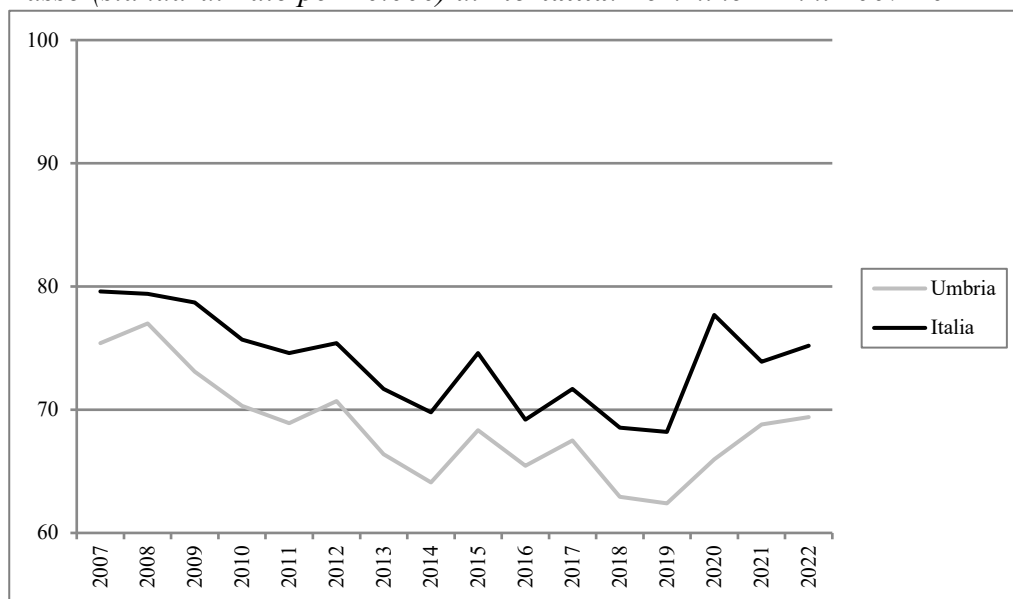

In Umbria i dati di mortalità, nel 2022, risultano pari a 103,3 per 10.000 per gli uomini ed a 69,4 per 10.000 per le donne (valore nazionale: uomini 111,3 per 10.000 vs donne 75,2 per 10.000). Nell'intervallo temporale 2007-2022, si registra un trend in diminuzione sia per gli uomini (-13,6% vs -11,2% valore nazionale) che per le donne (-8,0% vs -5,5% valore nazionale). Confrontando il dato 2022 con il precedente, i dati evidenziano un ritorno al calo della mortalità per gli uomini dopo il rialzo del 2021 (-1,7% nel 2022, a fronte del valore nazionale del -0,4%%, mentre per le donne persiste un rialzo (+0,9%, rispetto al valore nazionale sempre in rialzo del +1,8%).

STILI DI VITA

*Prevalenza (valori per 100) per abitudine al **fumo** di tabacco nella popolazione di età 14 anni ed oltre - Anni 2007-2023*

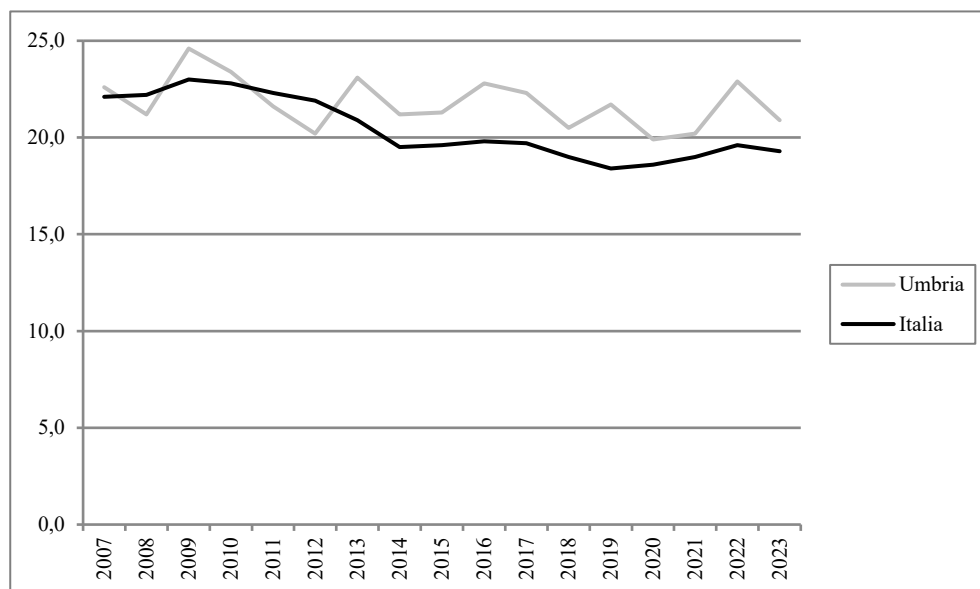

In Umbria, nel 2023, la quota di fumatori tra la popolazione di età 14 anni ed oltre è pari al 20,9% (valore nazionale: 19,3%). Considerando il periodo 2007-2023, si registra a livello regionale una riduzione del -7,5%, inferiore al calo nazionale del -12,7%. Il dato 2023 si presenta inoltre in calo rispetto al 2022, con una riduzione del -8,7%, rispetto al -1,5% del dato nazionale.

*Prevalenza (valori per 100) di persone di età 18 anni ed oltre in **sovrappeso** - Anni 2007-2023*

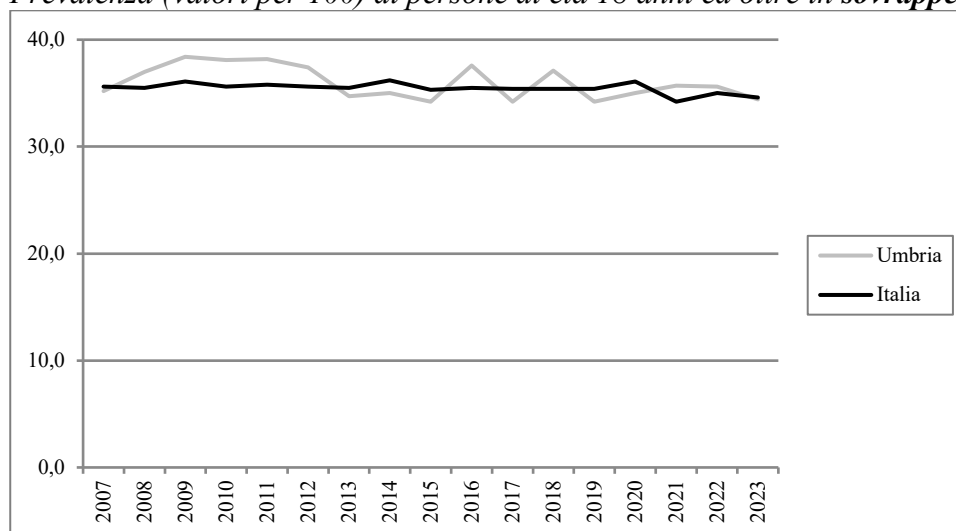

Nel 2023, in Umbria, la prevalenza di persone di età 18 anni ed oltre in condizione di sovrappeso è pari al 34,4% (valore nazionale: 34,6%). Considerando l'intero periodo 2007-2023 nella regione in esame si è registrato un calo del -2,3% (dato nazionale -2,8%).

Nel 2023, rispetto all'anno precedente, nella regione in esame il dato è diminuito del -3,4%, (a livello nazionale, -1,1%).

*Prevalenza (valori per 100) di persone di età 18 anni ed oltre **obese** - Anni 2007-2023*



Nel 2022, in Umbria la prevalenza di persone di età 18 anni ed oltre obese è pari al 12,4%, il valore più alto mai registrato nella regione (valore nazionale: 11,8%). Nell'arco temporale 2007-2023, i dati dell'Umbria presentano un andamento oscillante (valori compresi tra 9,5-12,4%) con valori sempre superiori ai dati nazionali fatta eccezione per gli anni 2009, 2020 e 2021. Considerando l'intero periodo temporale, in Umbria si è registrato un aumento pari a +15,9% (valore nazionale: +19,2%). Il dato 2023, rispetto al 2022, mostra un aumento pari a +6,9%, mentre il dato nazionale registra +3,5%.

*Prevalenza (valori per 100) di persone di età 3 anni ed oltre che non praticano **sport** - Anni 2007-2023*

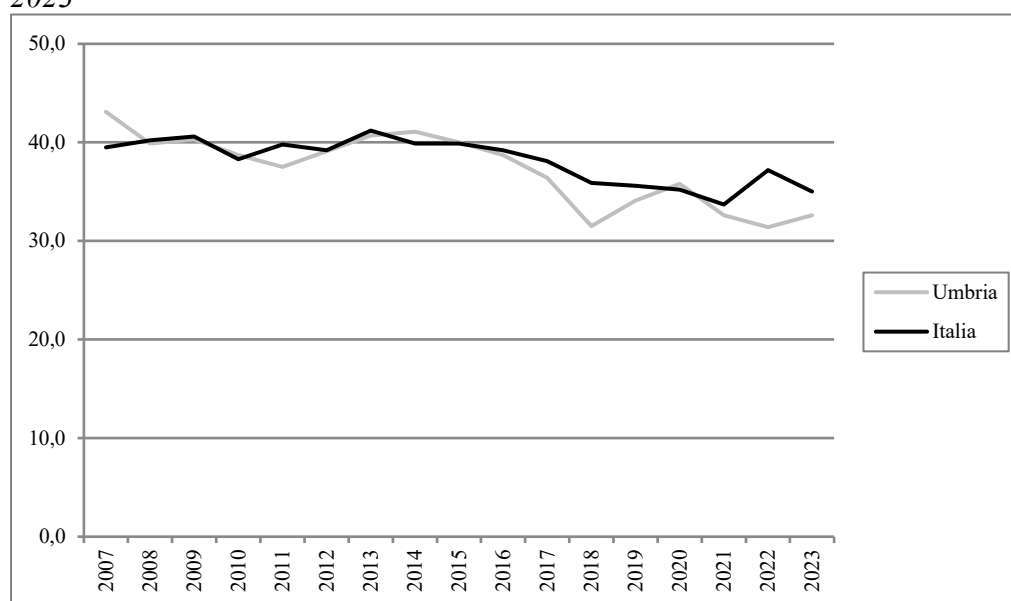



OSSERVATORIO NAZIONALE
SULLA SALUTE COME BENE COMUNE



UNIVERSITÀ
CATTOLICA
del Sacro Cuore

In Umbria, nel 2023, la prevalenza di coloro che dichiarano di non praticare sport è pari a 32,6% (valore nazionale: 35,0%). Considerando l'arco temporale 2007-2023, in Umbria si è registrato un importante decremento di tale prevalenza, pari a -24,4% (valore nazionale: -11,4%).

Nel 2023, rispetto all'anno precedente, la regione in esame presenta tuttavia un aumento di chi dichiara di non fare sport (+3,8%), in controtendenza al dato nazionale in calo (-5,9%).

PREVENZIONE

*Tasso (valori per 100) di **copertura vaccinale antinfluenzale** nella popolazione di età 65 anni ed oltre - Stagioni 2007-2008/2023-2024*

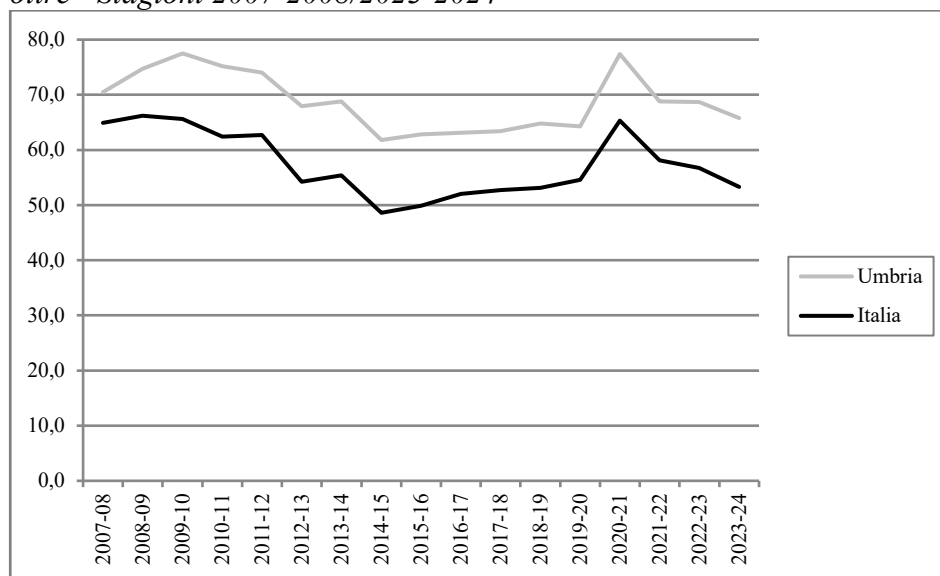

In Umbria la copertura vaccinale antinfluenzale nella popolazione di età 65 anni ed oltre è pari, nella stagione 2023-2024, a 65,8% (valore nazionale: 53,3%).

Importante è evidenziare l'incremento della vaccinazione antinfluenzale durante la stagione 2020/2021 dovuto alle incentivazioni del Ministero della Salute durante il periodo pandemico finalizzate a ridurre la circolazione del virus influenzale e a semplificare la diagnosi e la gestione dei casi sospetti.

Nella stagione 2023-2024, rispetto alla stagione precedente, si registra a livello regionale una diminuzione del -4,2%, mentre il dato nazionale risulta del -6,0%.

Considerando, infine, il periodo temporale 2007-2008/2023-2024, in Umbria si registra una diminuzione della copertura del -6,7% (valore nazionale: -17,9%).

SALUTE MENTALE

*Consumo (valori in Defined Daily Dose/1.000 ab die) di **farmaci antidepressivi** pesato per età - Anni 2007-2023*

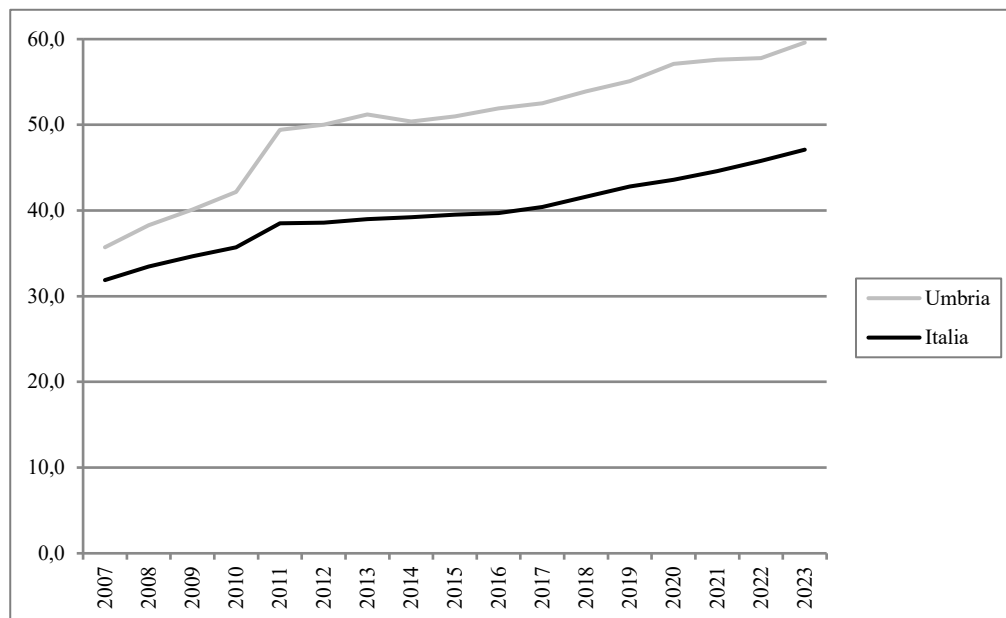

In Umbria il consumo di farmaci antidepressivi, nel 2023, è pari a 59,6 DDD/1.000 ab die (valore nazionale 47,1 DDD/1.000 ab die). Nel periodo 2007-2023 si osserva un importante aumento del 66,9% a livello regionale, ed analogo andamento si riscontra a livello nazionale (+47,7%). I valori regionali si sono mantenuti nell'arco dell'intero periodo tutti al di sopra del dato Italia.

Nel 2023, rispetto al 2022, si registra un aumento del +3,1% nella regione in esame (valore nazionale: +2,8%).

SALUTE MATERNO-INFANTILE

*Proporzione (valori per 100) di parti con **Taglio Cesareo** - Anni 2007-2023*

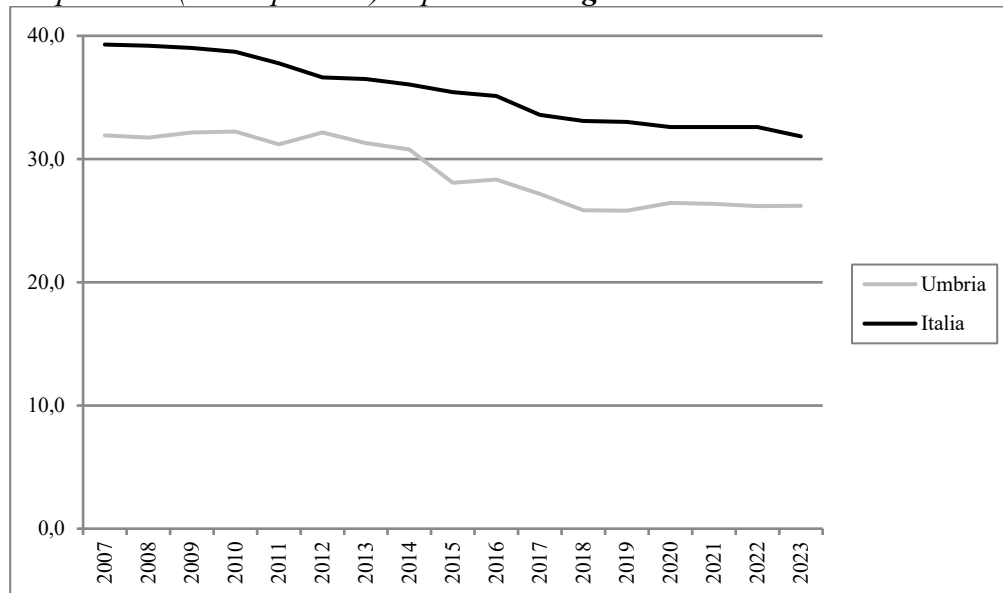

In Umbria la proporzione di parti con Taglio Cesareo, nel 2023, è pari al 26,2% (valore nazionale: 31,8%). Considerando il periodo temporale 2007-2023, si registra nella regione in esame una diminuzione pari a -17,8% (valore nazionale: -19,0%).

Nel 2023, rispetto all'anno precedente, a livello regionale si registra una diminuzione del -0,2% mentre a livello nazionale è del -2,2%.

ASSETTO ECONOMICO-FINANZIARIO

Spesa (valori in €) sanitaria pubblica pro capite - Anni 2010-2023

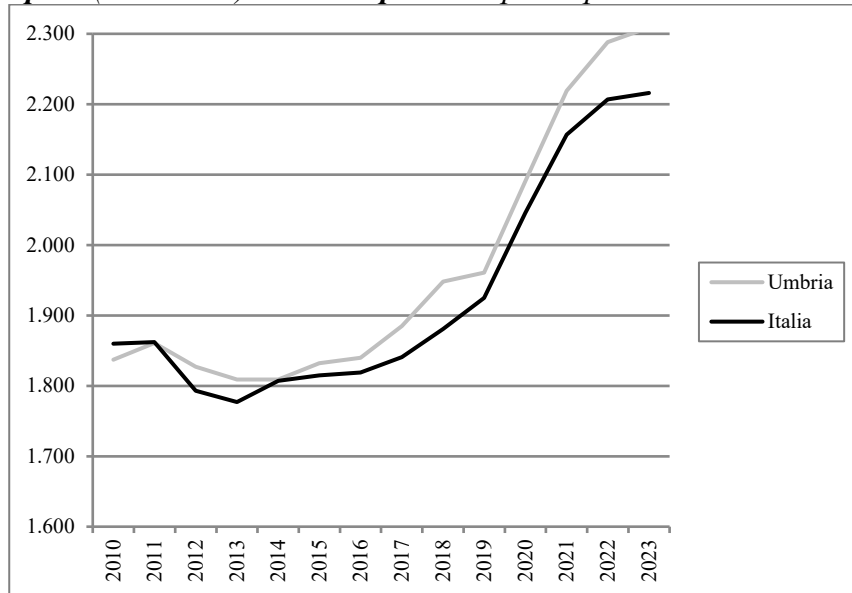

In Umbria il valore dell'indicatore relativo alla spesa sanitaria pubblica pro capite, nel 2023, è pari a 2.309€ (valore nazionale: 2.216€). In questa regione, considerando l'arco temporale 2010-2023, si osserva una tendenza altalenante con valori quasi sempre superiori rispetto ai dati Italia. Considerando l'intero periodo temporale, in Umbria si è registrato un aumento pari a +25,7% (valore nazionale: +19,1%). Nel 2023, rispetto all'anno precedente, si registra un aumento del +0,9% in linea con il dato nazionale (+0,4%).

Marche

Alcuni risultati relativi alle Marche evidenziati dall'analisi dei trend dei principali indicatori selezionati tra le aree tematiche trattate nel Rapporto Osservasalute

ASPETTI DEMOGRAFICI

***Tasso di fecondità totale** (numero di figli per donna) di cittadine italiane e di cittadine straniere residenti - Anni 2007-2023*

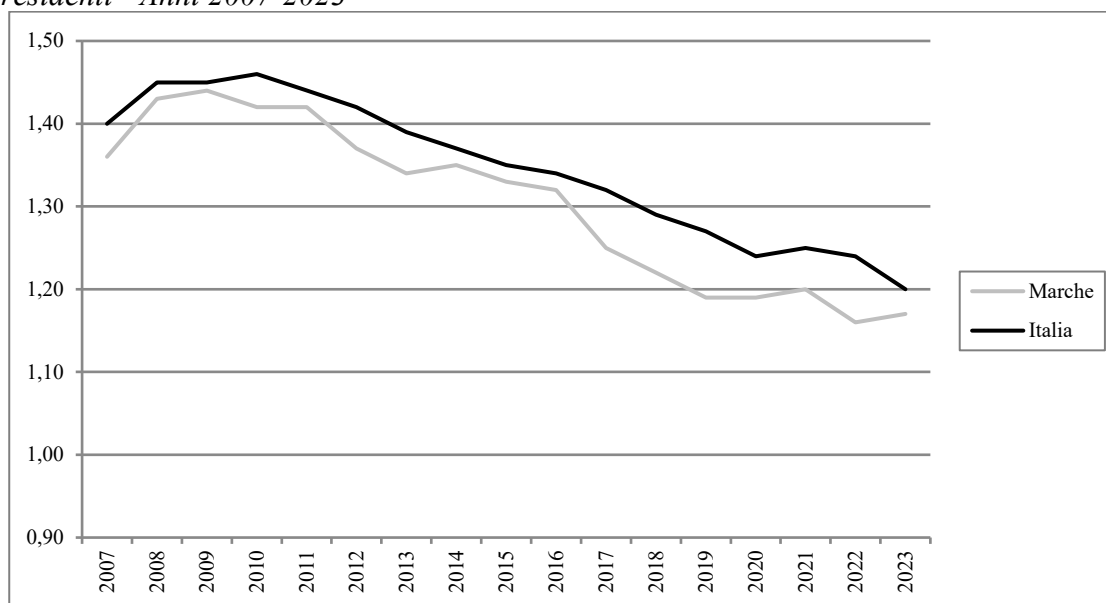

Nelle Marche il tasso di fecondità totale, nel 2023, è pari a 1,17 figli per donna (valore nazionale 1,20 figli per donna) risultando inferiore al livello di sostituzione (circa 2,1 figli per donna) che garantirebbe il ricambio generazionale. Nel periodo temporale 2007-2023 nelle Marche il tasso di fecondità è diminuito del -14% (valore nazionale: -14,3%).

Nel 2023, rispetto all'anno precedente, a livello regionale si registra un aumento pari a +0,9% mentre il valore al livello nazionale si attesta a -3,2%.



OSSERVATORIO NAZIONALE
SULLA SALUTE COME BENE COMUNE



UNIVERSITÀ
CATTOLICA
del Sacro Cuore

Speranza di vita (valori in anni) alla nascita. Maschi - Anni 2007-2024*

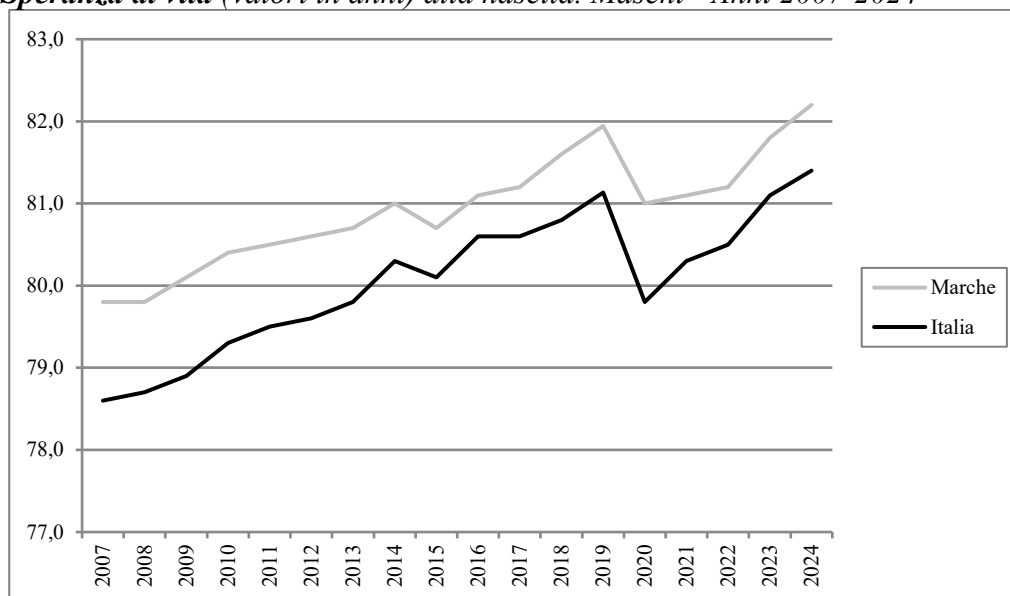

*Valori stimati.

Speranza di vita (valori in anni) alla nascita. Femmine - Anni 2007-2024*



*Valori stimati.

Nelle Marche la speranza di vita stimata alla nascita, nel 2024, è pari a 82,2 anni per gli uomini ed a 86,2 anni per le donne (valore nazionale: uomini 81,4 anni vs donne 85,5 anni).

Considerando l'arco temporale 2007-2024, si registra un aumento di +2,4 anni per gli uomini (valore nazionale: +2,8 anni) e di +1,1 per le donne (valore nazionale: +1,6 anni).

Nel periodo 2019-2024, non risulta più evidente, come accade ancora per altre regioni, l'impatto della pandemia COVID-19 e si evince un lieve aumento di +0,3 anni per gli uomini, mentre le donne registrano aumento minore (+0,1) in linea con i dati nazionali (uomini +0,3 anni vs donne +0,1 anni).

Nell'ultimo anno nelle Marche si registra un aumento di +0,4 anni per gli uomini e di +0,3 anni per le donne (valore nazionale: +0,4 anni per entrambi i generi).

MORTALITÀ

*Tasso (standardizzato per 10.000) di **mortalità**. Maschi - Anni 2007-2022*

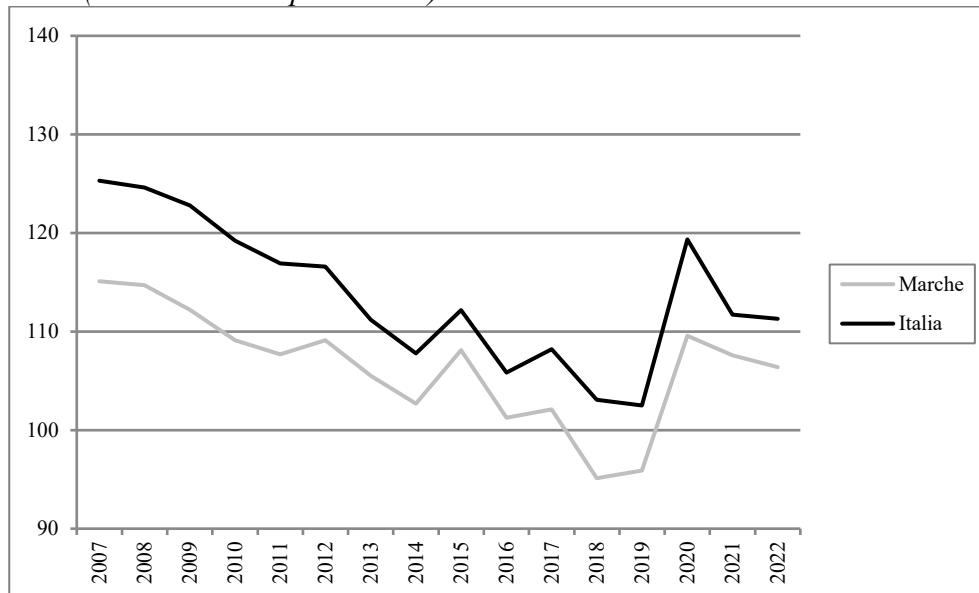

*Tasso (standardizzato per 10.000) di **mortalità**. Femmine - Anni 2007-2022*

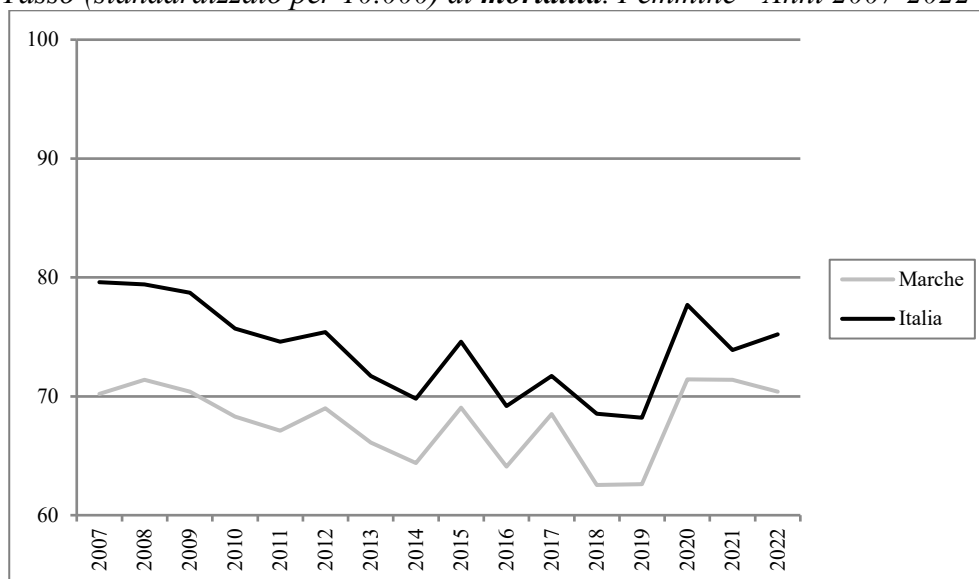

Nelle Marche i dati di mortalità, nel 2022, risultano pari a 106,4 per 10.000 per gli uomini ed a 70,4 per 10.000 per le donne (valore nazionale: uomini 111,3 per 10.000 vs donne 75,2 per 10.000).

Nell'intervallo temporale 2007-2022, nella regione in esame, si registra per gli uomini una diminuzione (-7,6% vs -11,2% valore nazionale), mentre per le donne si registra un aumento dello 0,3% in contrasto con il dato nazionale in diminuzione (-5,5%).

È ancora evidente l'impatto della pandemia di COVID-19, che dal 2020 ha provocato un marcato incremento della mortalità in tutte le regioni, interrompendo la tendenza alla diminuzione osservata negli anni precedenti. Riguardo i dati relativi all'ultimo anno, si evidenzia una diminuzione per gli uomini del -1,1% (valore nazionale: -0,4%), e per le donne del -1,4% a fronte, invece, di una crescita nel valore medio nazionale (+1,8%).

STILI DI VITA

*Prevalenza (valori per 100) per abitudine al **fumo** di tabacco nella popolazione di età 14 anni ed oltre - Anni 2007-2023*



Nelle Marche, nel 2023, la quota di fumatori tra la popolazione di età 14 anni ed oltre è pari a 18,0% (valore nazionale: 19,3%). Considerando il periodo 2007-2023, si registra -20,0%, valore ampiamente superiore al dato nazionale (-12,7%). Nel 2023, rispetto all'anno precedente, si osserva nella regione in esame una diminuzione pari a -13,5%, significativamente superiore al valore nazionale (-1,5%).

*Prevalenza (valori per 100) di persone di età 18 anni ed oltre in **sovrappeso** - Anni 2007-2023*

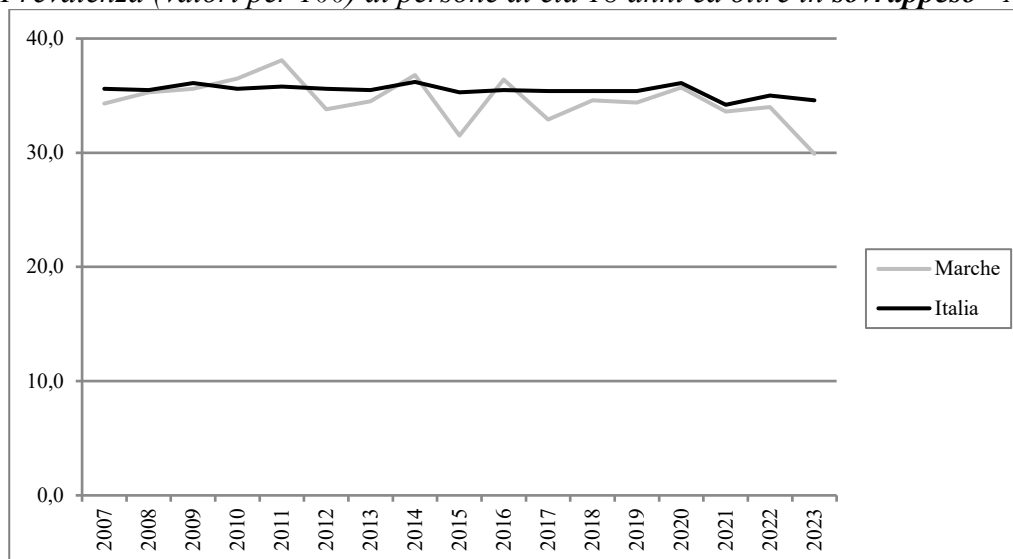

Nel 2023, nelle Marche la prevalenza di persone di età 18 anni ed oltre in condizione di sovrappeso è pari al 29,9% (valore nazionale: 34,6%). Considerando l'intero periodo 2007-2023, nelle Marche si è registrato una diminuzione pari a -12,8%, molto al di sopra del valore nazionale (-2,8%). . Nel 2022, rispetto all'anno precedente, il dato è in diminuzione nella regione in esame (-12,1%) e, in misura minore, anche a livello nazionale (-1,1%).



OSSERVATORIO NAZIONALE
SULLA SALUTE COME BENE COMUNE



UNIVERSITÀ
CATTOLICA
del Sacro Cuore

*Prevalenza (valori per 100) di persone di età 18 anni ed oltre **obese** - Anni 2007-2023*



Nelle Marche la prevalenza di persone di età 18 anni ed oltre obese è pari, nel 2023, a 12,4% (valore nazionale: 11,8%). Nell'arco temporale 2007-2023, il valore regionale ha subito un incremento pari al 13,8%, moderatamente inferiore al valore nazionale (19,2%). Considerando l'ultimo anno, rispetto al 2022, nelle Marche si è registrato un aumento pari a +12,7%, ampiamente maggiore del valore nazionale (+3,5%).

*Prevalenza (valori per 100) di persone di età 3 anni ed oltre che non praticano **sport** - Anni 2007-2023*

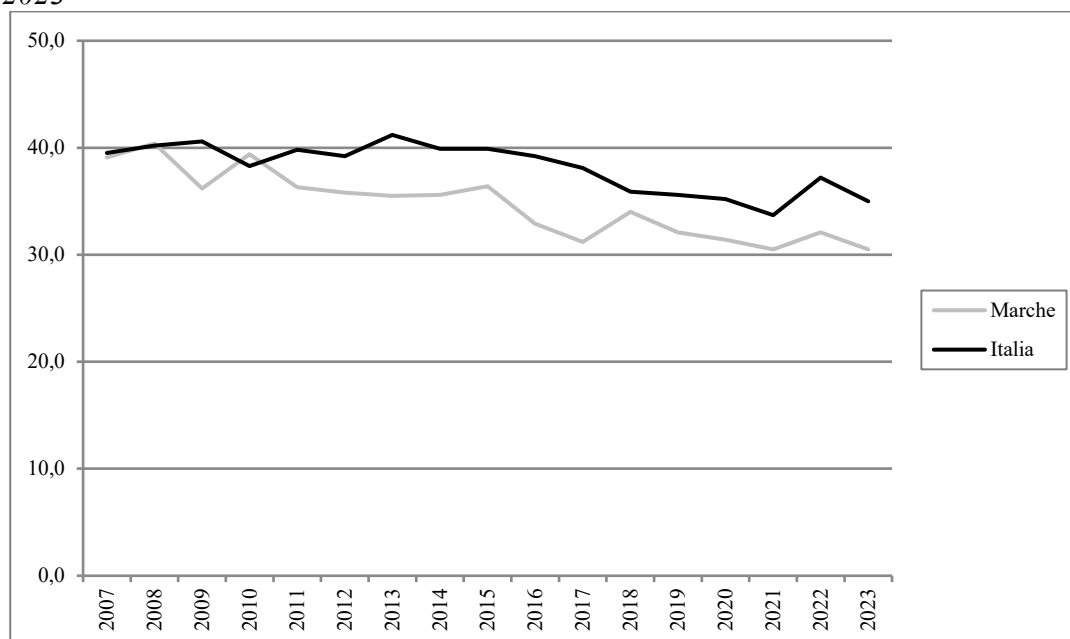



OSSERVATORIO NAZIONALE
SULLA SALUTE COME BENE COMUNE



UNIVERSITÀ
CATTOLICA
del Sacro Cuore

Nelle Marche, nel 2023, la prevalenza di coloro che dichiarano di non praticare sport è pari al 30,5% (valore nazionale: 35,0%). Nell'intero periodo temporale 2007-2023 nelle Marche si registra un andamento in riduzione doppio rispetto al valore nazionale (-22,0% vs -11,4 del valore nazionale), nell'ultimo anno analizzato, rispetto al precedente, si registra una diminuzione del valore medio nazionale (-5,0% vs -5,9% valore nazionale).

PREVENZIONE

*Tasso (valori per 100) di **copertura vaccinale antinfluenzale** nella popolazione di età 65 anni ed oltre - Stagioni 2007-2008/2023-2024*

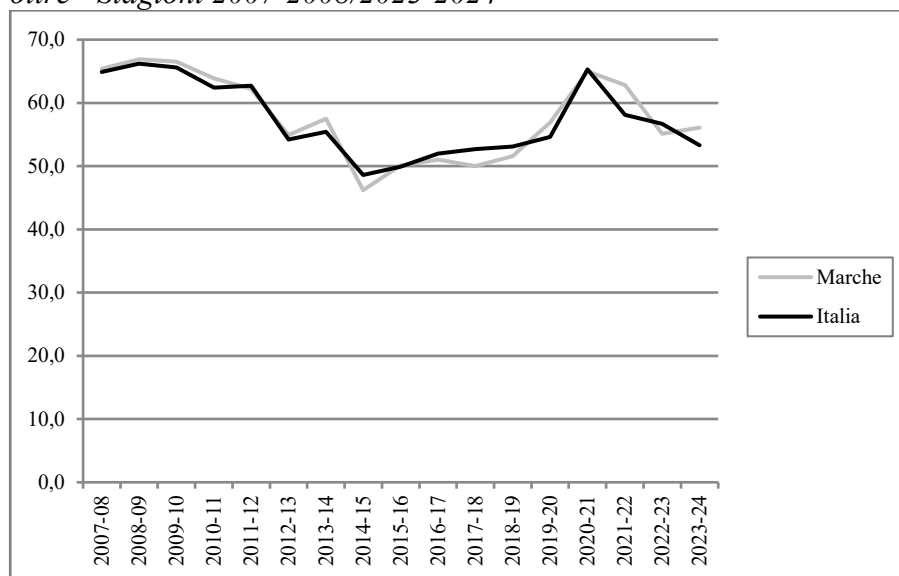

Nelle Marche la copertura vaccinale antinfluenzale nella popolazione di età 65 anni ed oltre è pari, nella stagione 2023-2024, al 56,1% (valore nazionale: 53,3%).

Importante è evidenziare l'incremento della vaccinazione antinfluenzale durante la stagione 2020-2021 dovuto alle incentivazioni del Ministero della Salute durante il periodo pandemico finalizzate a ridurre la circolazione del virus influenzale e a semplificare la diagnosi e la gestione dei casi sospetti.

Nella stagione 2023-2024, rispetto alla stagione precedente si registra un aumento pari al +1,8% a livello regionale, mentre a livello nazionale continua il trend negativo (-6,0%) con valori medi simili al periodo pre-pandemico.

Considerando, infine, l'intero periodo 2023-2024/2007-2008, si osserva nelle Marche una riduzione pari al -14,2% (valore nazionale: -17,9%).

SALUTE MENTALE

*Consumo (valori in Defined Daily Dose/1.000 ab die) di **farmaci antidepressivi** pesato per età - Anni 2007-2023*

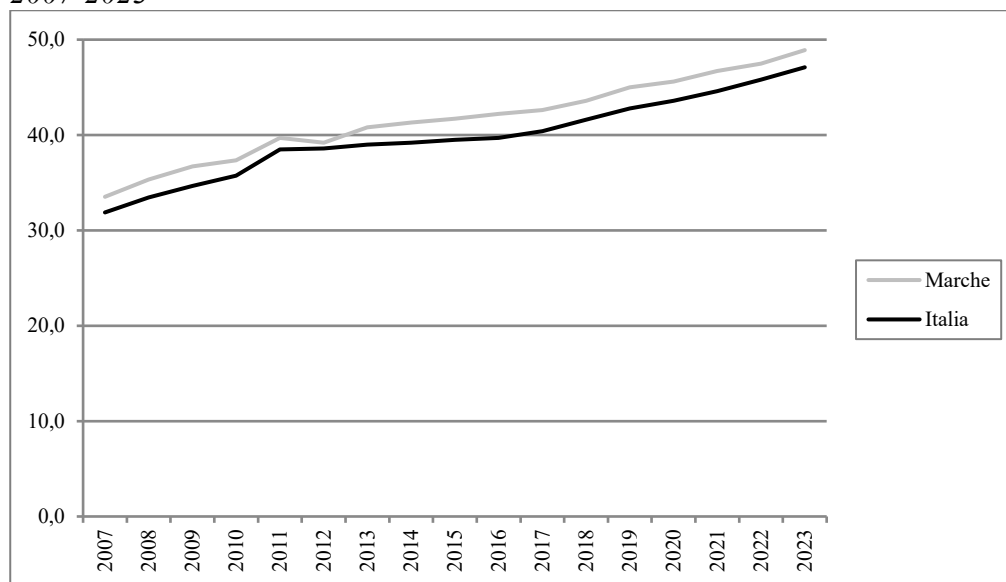

Nelle Marche il consumo di farmaci antidepressivi, nel 2023, è pari a 48,9 DDD/1.000 ab die (valore nazionale: 47,1 DDD/1.000 ab die). Nel periodo 2007-2023 si osserva una evidente tendenza in aumento (+45,9%) ed analogo andamento si riscontra anche a livello nazionale (+47,7%).

Nell'ultimo anno, rispetto al 2022, si registra un aumento del +2,9% a livello regionale, in linea con il valore nazionale (+2,8%).

SALUTE MATERNO-INFANTILE

*Proporzione (valori per 100) di parti con **Taglio Cesareo** - Anni 2007-2023*

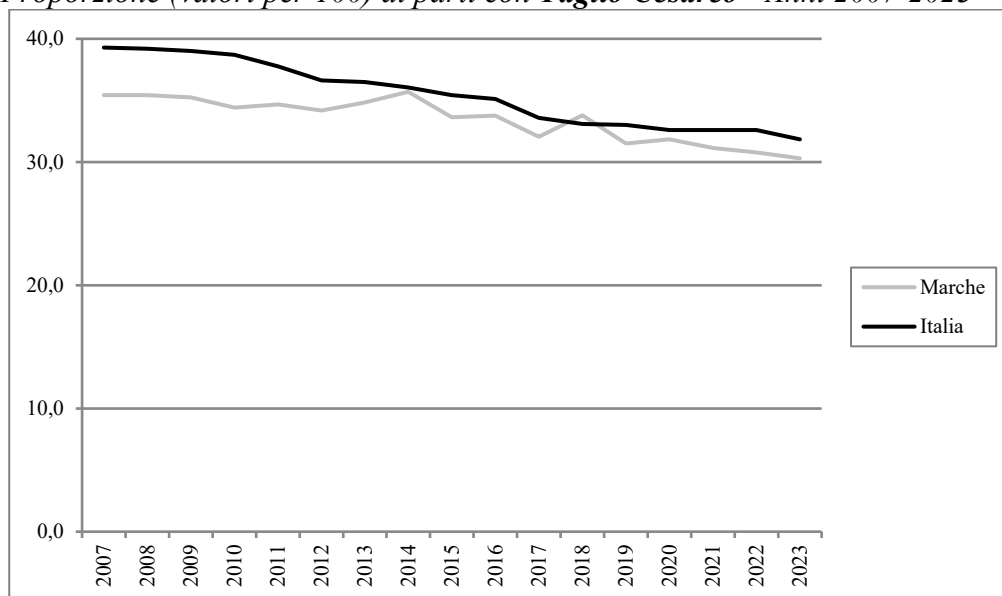

Nelle Marche la proporzione di parti con Taglio Cesareo, nel 2023, è pari a 30,3% (valore nazionale 31,8%). Considerando il periodo temporale 2007-2023, si registra nelle Marche una diminuzione pari al -14,6% (valore nazionale: -19,0%).

Nel 2023, rispetto all'anno precedente, vi è stata una diminuzione sia a livello regionale (-1,7%), sia a livello nazionale (-2,2%).



OSSERVATORIO NAZIONALE
SULLA SALUTE COME BENE COMUNE



UNIVERSITÀ
CATTOLICA
del Sacro Cuore

ASSETTO ECONOMICO-FINANZIARIO

Spesa (valori in €) sanitaria pubblica pro capite - Anni 2010-2023

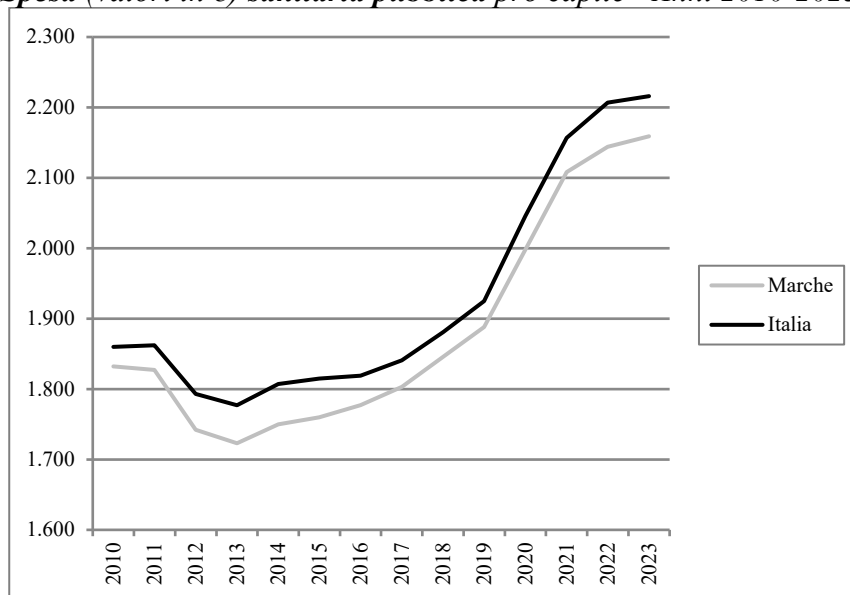

Nelle Marche il valore dell'indicatore relativo alla spesa sanitaria pubblica pro capite, nel 2023, è pari a 2.159€ (valore nazionale: 2.216€). In questa regione, considerando l'arco temporale 2010-2023, si osserva un andamento in crescita. Anche a livello nazionale si osserva lo stesso andamento. Considerando l'intero periodo temporale 2010-2023 nelle Marche si è registrato un incremento pari a +17,8% (valore nazionale +19,1%), mentre confrontando gli ultimi due anni l'incremento è pari a +0,7% (valore nazionale: +0,4%).

Lazio

Alcuni risultati relativi al Lazio evidenziati dall'analisi dei trend dei principali indicatori selezionati tra le aree tematiche trattate nel Rapporto Osservasalute

ASPETTI DEMOGRAFICI

***Tasso di fecondità totale** (numero medio di figli per donna) di cittadine italiane e di cittadine straniere residenti - Anni 2007-2023*

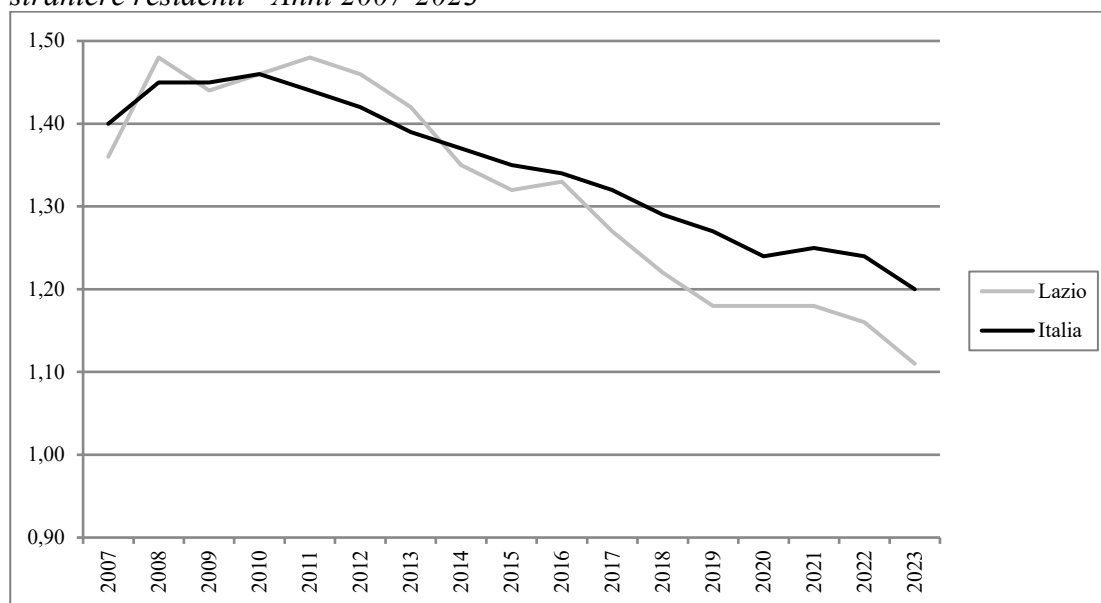

Nel Lazio il tasso di fecondità totale, nel 2023, è pari a 1,11 figli per donna (valore nazionale 1,20 numero medio di figli per donna) risultando inferiore al livello di sostituzione (2,1 figli per donna) che garantirebbe il ricambio generazionale. Nel periodo temporale 2007-2023 nel Lazio il tasso di fecondità è diminuito del -18,4% (valore nazionale: -14,3%). Nel 2023, rispetto all'anno precedente, si assiste ad una variazione dei dati a livello regionale pari al -4,3% e di -3,2% a livello nazionale.



OSSERVATORIO NAZIONALE
SULLA SALUTE COME BENE COMUNE



UNIVERSITÀ
CATTOLICA
del Sacro Cuore

Speranza di vita (valori in anni) alla nascita. Maschi - Anni 2007-2024*



*Valori stimati.

Speranza di vita (valori in anni) alla nascita. Femmine - Anni 2007-2024*

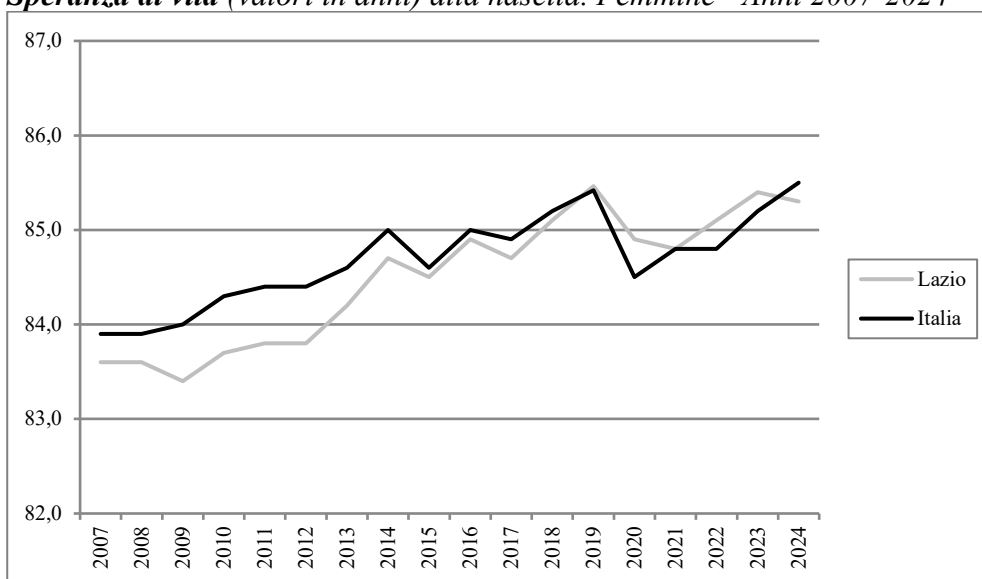

*Valori stimati.

Nel Lazio la speranza di vita stimata alla nascita, nel 2024, è pari a 81,3 anni per gli uomini ed a 85,3 anni per le donne (valore nazionale: uomini 81,4 anni vs donne 85,5 anni).

Risulta evidente l'impatto della pandemia COVID-19: nel Lazio, nel periodo 2019-2024, si evince una lieve riduzione di -0,1 anni per gli uomini e di -0,2 anni per le donne (valori nazionali: uomini +0,3 anni vs donne +0,1 anni).

Considerando l'arco temporale 2007-2024, si evidenzia un aumento di +3,0 anni per gli uomini (valore nazionale: +2,8 anni) e di +1,7 anni per le donne (valore nazionale: +1,6 anni). Nell'ultimo anno in esame, rispetto al precedente, i valori regionali registrano un aumento di +0,4 anni sia per gli uomini sia per le donne, che corrisponde anche al valore medio nazionale di variazione per entrambi i generi.

MORTALITÀ

*Tasso (standardizzato per 10.000) di **mortalità**. Maschi - Anni 2007-2022*

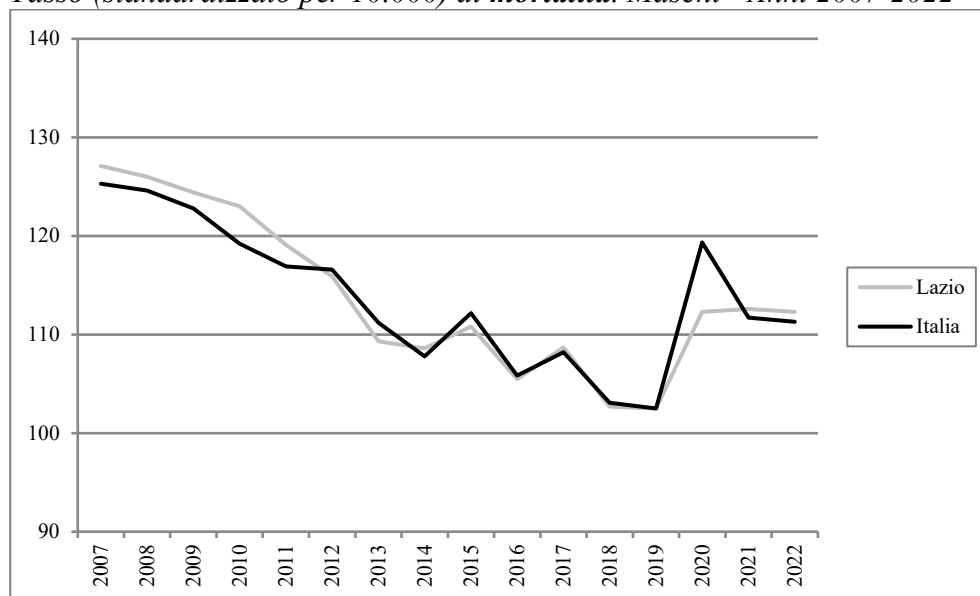

*Tasso (standardizzato per 10.000) di **mortalità**. Femmine - Anni 2007-2022*

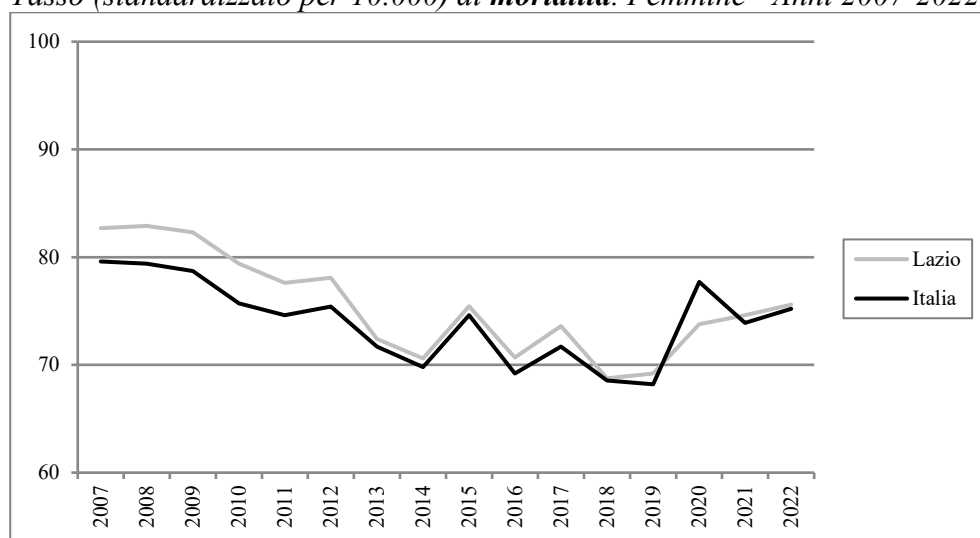

Nel Lazio i dati di mortalità, nel 2022, risultano pari a 112,3 per 10.000 per gli uomini ed a 75,6 per 10.000 per le donne (valore nazionale: uomini 111,3 per 10.000 vs donne 75,2 per 10.000). Nell'intervallo temporale 2007-2022, si registra sia per gli uomini che per le donne una diminuzione (uomini: -11,6% vs -11,2% valore nazionale; donne: -8,6% vs -5,5% valore nazionale). È ancora evidente l'impatto della pandemia di COVID-19, che dal 2020 ha provocato un marcato incremento della mortalità in tutte le regioni, interrompendo la tendenza alla diminuzione osservata negli anni precedenti. Nell'ultimo anno, rispetto al 2021, il valore è in crescita a livello regionale per le donne (+1,3%) e in linea con il dato nazionale (+1,8%), mentre è in diminuzione per gli uomini sia a livello regionale (-0,3%) che nazionale (-0,4%).

STILI DI VITA

*Prevalenza (valori per 100) per abitudine al **fumo** di tabacco nella popolazione di età 14 anni ed oltre - Anni 2007-2023*

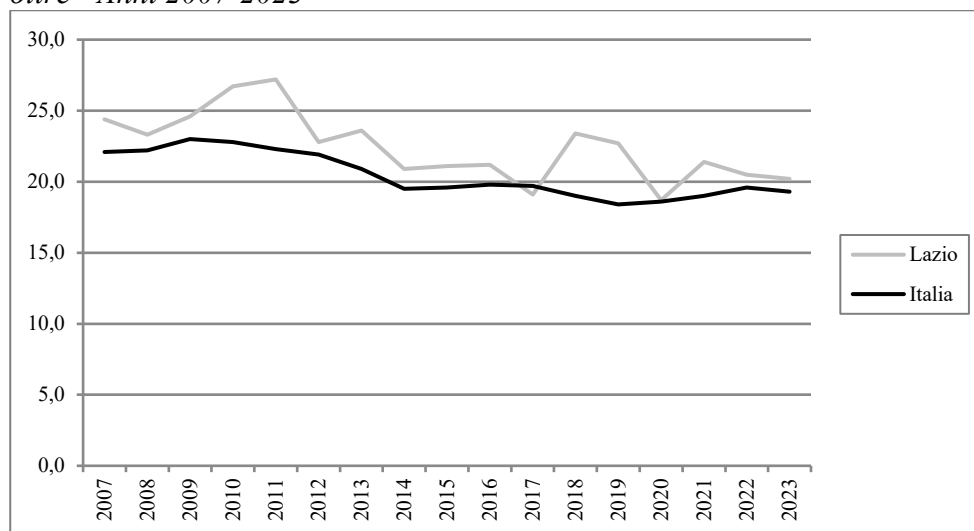

Nel Lazio, nel 2023 la quota di fumatori tra la popolazione di età 14 anni ed oltre è pari a 20,2% (valore nazionale: 19,3%). Considerando il periodo 2007-2023, nella regione in esame si registra una diminuzione pari a -17,2% e l'andamento che si osserva è altalenante con valori sempre maggiori ai dati nazionali (trend nazionale: -12,7%). Nel 2023, invece, rispetto all'anno precedente si osserva nel Lazio una riduzione del -1,5%, che corrisponde al valore medio nazionale.

*Prevalenza (valori per 100) di persone di età 18 anni ed oltre in **sovrappeso** - Anni 2007-2023*

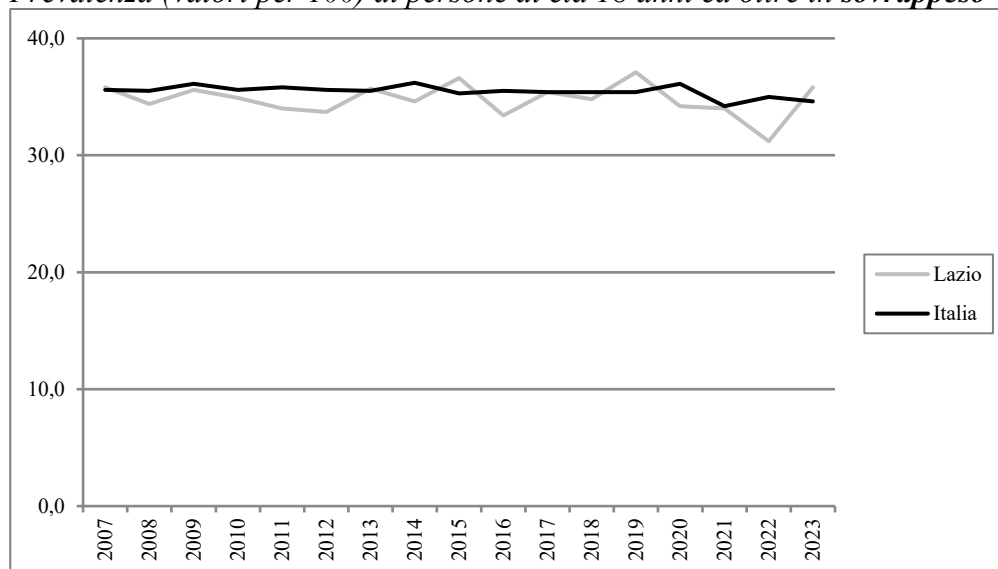

Nel Lazio la prevalenza di persone di età 18 anni ed oltre in condizione di sovrappeso è, nel 2022, pari al 35,8, (valore nazionale: 34,6%). Considerando l'intero periodo 2007-2023, nel Lazio la variazione è stata nulla, a fronte di una diminuzione del valore medio nazionale (-2,8%). Nell'ultimo anno in esame il dato regionale è in aumento rispetto all'anno precedente del +14,7%, in contrapposizione al valore medio nazionale (-1,1%).

*Prevalenza (valori per 100) di persone di età 18 anni ed oltre **obese** - Anni 2007-2023*



Nel Lazio, la prevalenza di persone di età 18 anni ed oltre obese è pari, nel 2023, al 10,7% (valore nazionale: 11,8). Nel periodo 2007-2023, i valori del Lazio presentano un andamento oscillante (valori compresi tra 7,6%-10,8%) con dati, ad eccezione del biennio 2009-2010, inferiori ai dati nazionali, che presentano, invece, un andamento alquanto lineare (variazioni comprese tra 9,8%-12,0%). Considerando l'intero periodo temporale, 2007-2023, si è registrato un incremento a livello regionale del +32,1%, più alto rispetto all'incremento registrato a livello nazionale (+19,2). Anche confrontando gli ultimi due anni, si osserva un aumento del +2,9%, in linea con il valore nazionale (+3,5%).

*Prevalenza (valori per 100) di persone di età 3 anni ed oltre che non praticano **sport** - Anni 2007-2023*

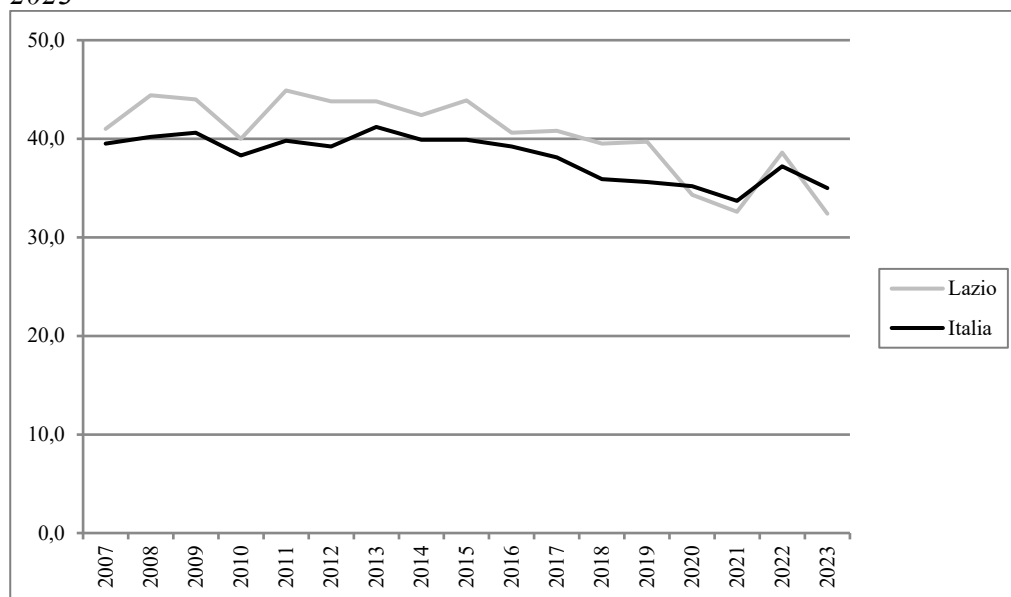



OSSERVATORIO NAZIONALE
SULLA SALUTE COME BENE COMUNE



UNIVERSITÀ
CATTOLICA
del Sacro Cuore

Nel Lazio, nel 2023, la prevalenza di coloro che dichiarano di non praticare sport è pari a 32,4% (valore nazionale: 35,0%). Nell'intero periodo temporale 2007-2023 nella regione in esame si è registrato un andamento in riduzione (-21,0%), molto superiore al valore nazionale (-11,4%). Nel confronto degli ultimi due anni si registra una riduzione del -16,1% a livello regionale, più marcata di quella nazionale (-5,9%).

PREVENZIONE

*Tasso (valori per 100) di **copertura vaccinale antinfluenzale** nella popolazione di età 65 anni ed oltre - Stagioni 2007-2008/2023-2024*

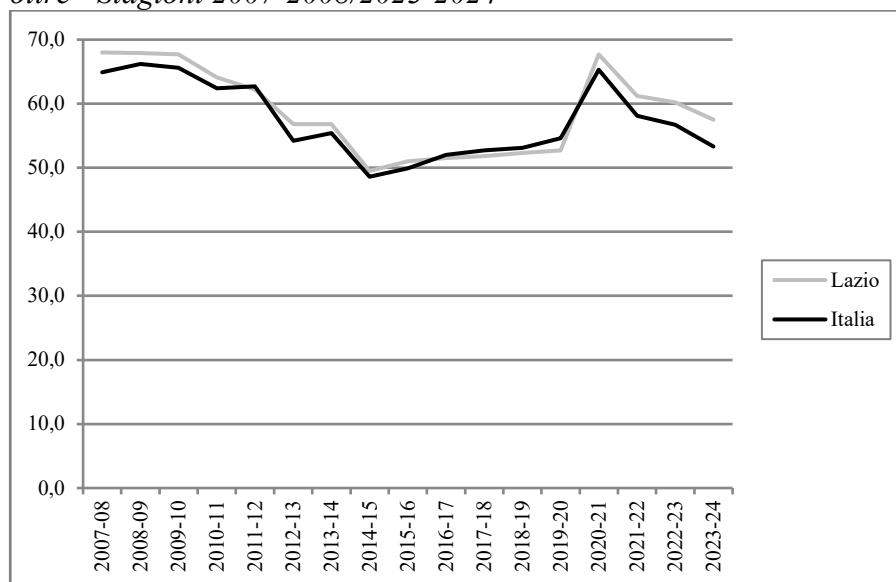

Nel Lazio, la copertura vaccinale antinfluenzale nella popolazione di età 65 anni ed oltre è pari, nella stagione 2022-2023, a 57,5% (valore nazionale: 53,3%). Importante è evidenziare l'incremento della vaccinazione antinfluenzale durante la stagione 2020/2021 dovuto alle incentivazioni del Ministero della Salute durante il periodo pandemico finalizzate a ridurre la circolazione del virus influenzale e a semplificare la diagnosi e la gestione dei casi sospetti. Per l'intero periodo temporale, nel Lazio si registra una diminuzione del -15,4% (valore nazionale -17,9%). Anche nell'ultima stagione in esame, rispetto alla stagione 2022-2023, nel Lazio si osserva una riduzione del -4,5%, in linea con il valore nazionale (-6,0%).

SALUTE MENTALE

*Consumo (valori in Defined Daily Dose/1.000 ab die) di **farmaci antidepressivi** pesato per età - Anni 2007-2023*

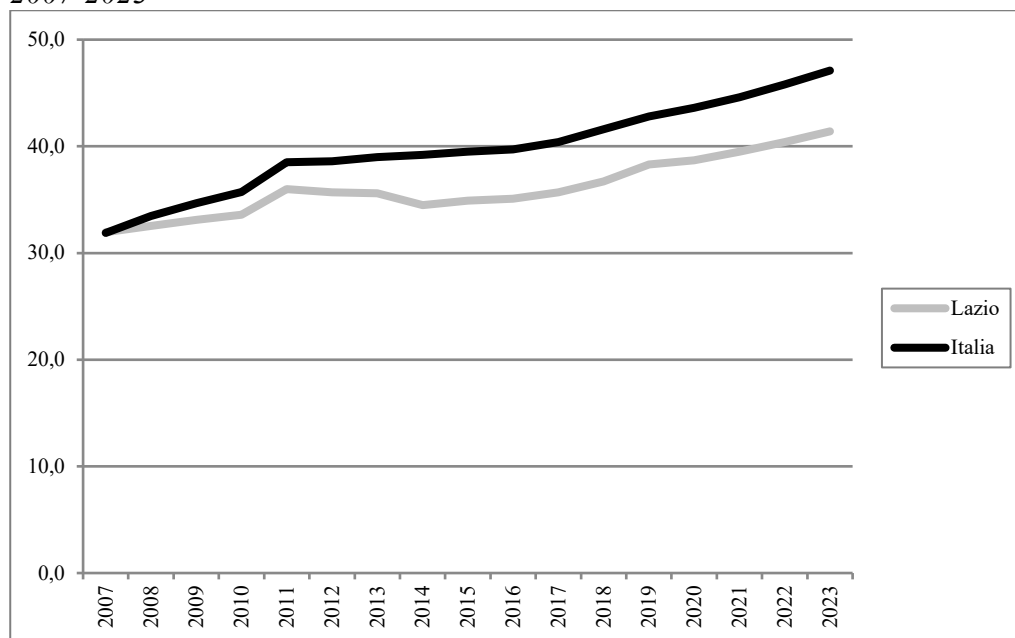

Nel Lazio il consumo di farmaci antidepressivi, nel 2023, è pari a 41,4 DDD/1.000 ab die (valore nazionale: 47,1 DDD/1.000 ab die). Nel periodo 2007-2023 si osserva una tendenza in aumento (+29,6% vs +47,7% valore nazionale) ed i dati risultano inferiori rispetto ai valori nazionali. Nell'ultimo anno in esame, rispetto all'anno precedente, nella regione in esame si osserva un aumento del 2,5% (valore nazionale: +2,8%).

SALUTE MATERNO-INFANTILE

*Proporzione (valori per 100) di parti con **Taglio Cesareo** - Anni 2007-2023*

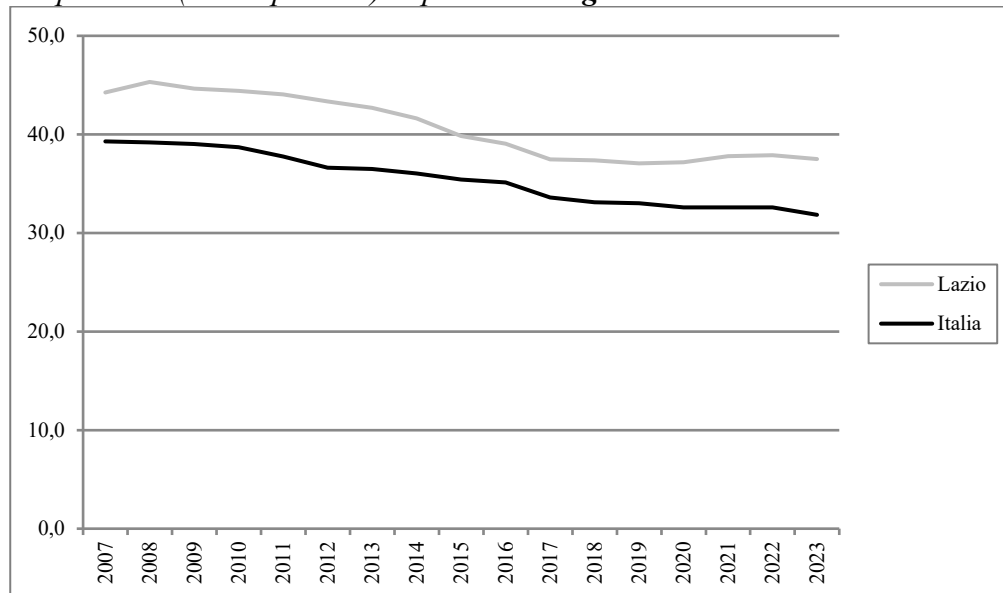

Nel Lazio la proporzione di parti con Taglio Cesareo, nel 2023, è pari al 37,5% (valore nazionale: 31,8%). Nell'arco temporale 2007-2023, i valori sono tutti superiori rispetto ai valori nazionali e presentano una tendenza alla diminuzione (-15,2% a livello regionale vs -19,0% a livello nazionale). Considerando gli anni 2022-2023, a livello regionale si assiste ad una diminuzione pari al -1,0%, in concordanza con il valore medio nazionale (-2,2%).

ASSETTO ECONOMICO-FINANZIARIO

Spesa (valori in €) sanitaria pubblica pro capite - Anni 2010-2023

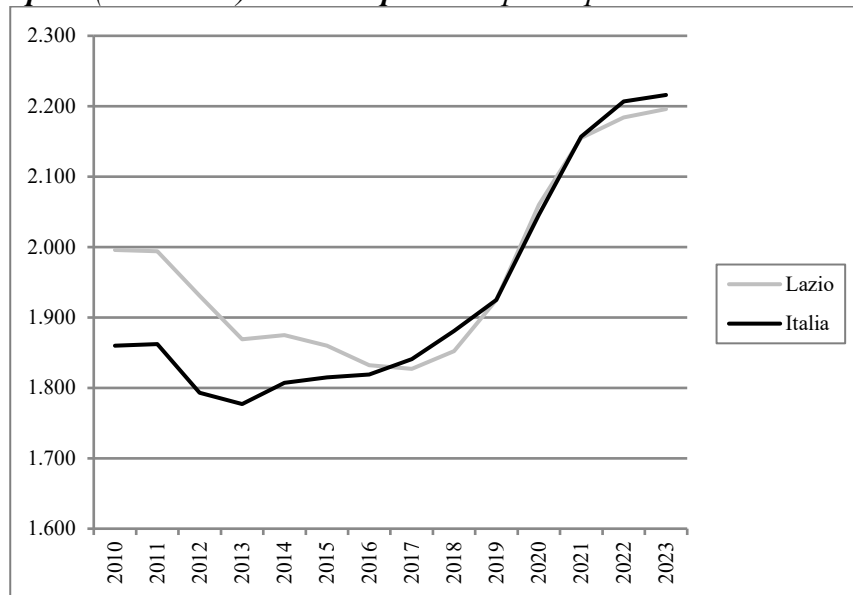

Nel Lazio, il valore dell'indicatore relativo alla spesa sanitaria pubblica pro capite, nel 2023, è di 2.196€ (valore nazionale: 2.216€). Considerando l'intero periodo, 2010-2023, nel Lazio si è registrato un aumento pari al 10,0% (valore nazionale: +19,1%). Anche considerando gli anni 2022 e 2023 a livello regionale i dati sono in aumento (+0,5% vs +0,4% valore nazionale).

Abruzzo

Alcuni risultati relativi all'Abruzzo evidenziati dall'analisi dei trend dei principali indicatori selezionati tra le aree tematiche trattate nel Rapporto Osservasalute

ASPETTI DEMOGRAFICI

Tasso di fecondità totale (numero di figli per donna) di cittadine italiane e di cittadine straniere residenti - Anni 2007-2023

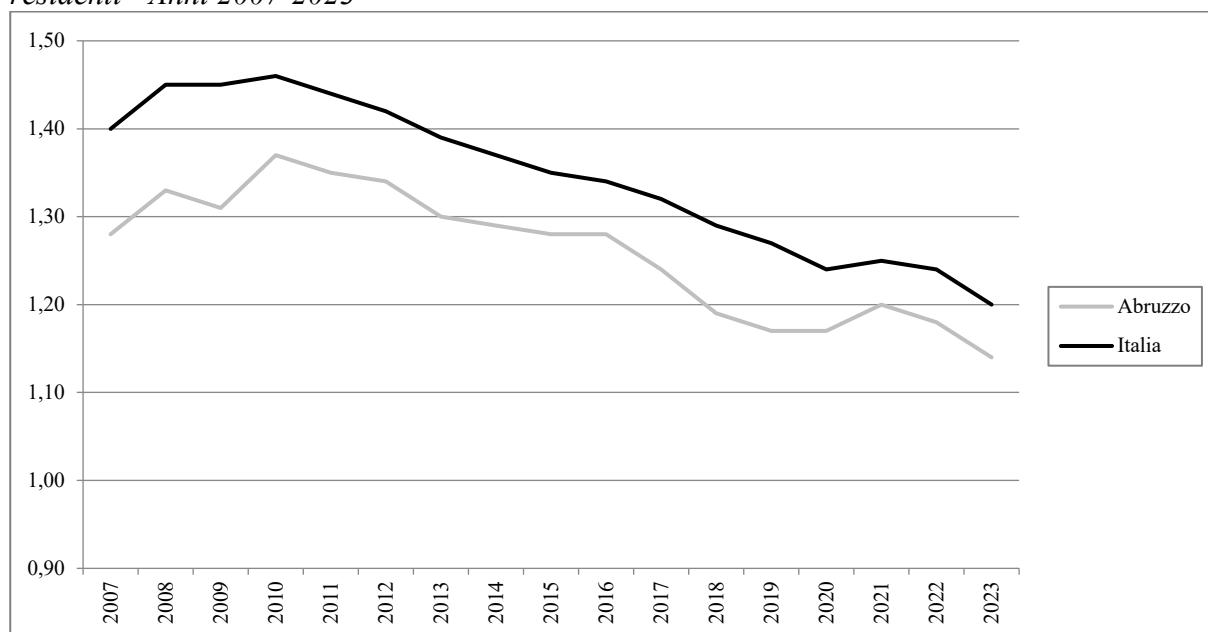

In Abruzzo, il tasso di fecondità totale, nel 2023, è pari a 1,14 figli per donna (valore nazionale 1,20 figli per donna) risultando inferiore al livello di sostituzione (circa 2,1 figli per donna) che garantirebbe il ricambio generazionale. Nel periodo temporale 2007-2023 in Abruzzo il tasso di fecondità è diminuito del -10,9% (valore nazionale: -14,3%). Nel 2022, rispetto all'anno precedente, si registra a livello regionale una riduzione del -3,4% e di -3,2% a livello nazionale.



OSSERVATORIO NAZIONALE
SULLA SALUTE COME BENE COMUNE



UNIVERSITÀ
CATTOLICA
del Sacro Cuore

Speranza di vita (valori in anni) alla nascita. Maschi - Anni 2007-2024*

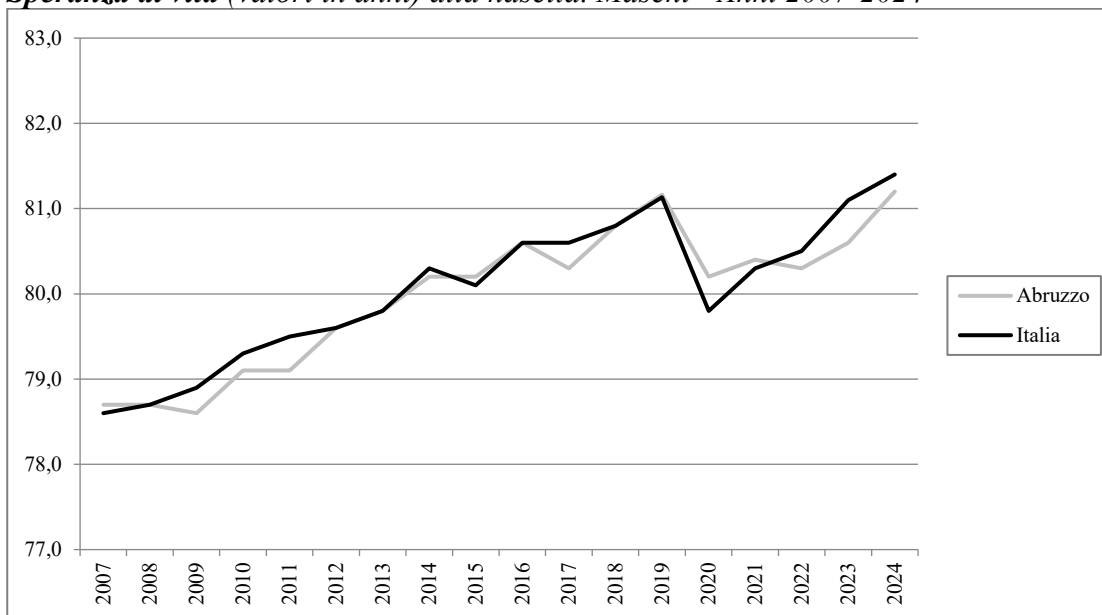

*Valori stimati.

Speranza di vita (valori in anni) alla nascita. Femmine - Anni 2007-2024*

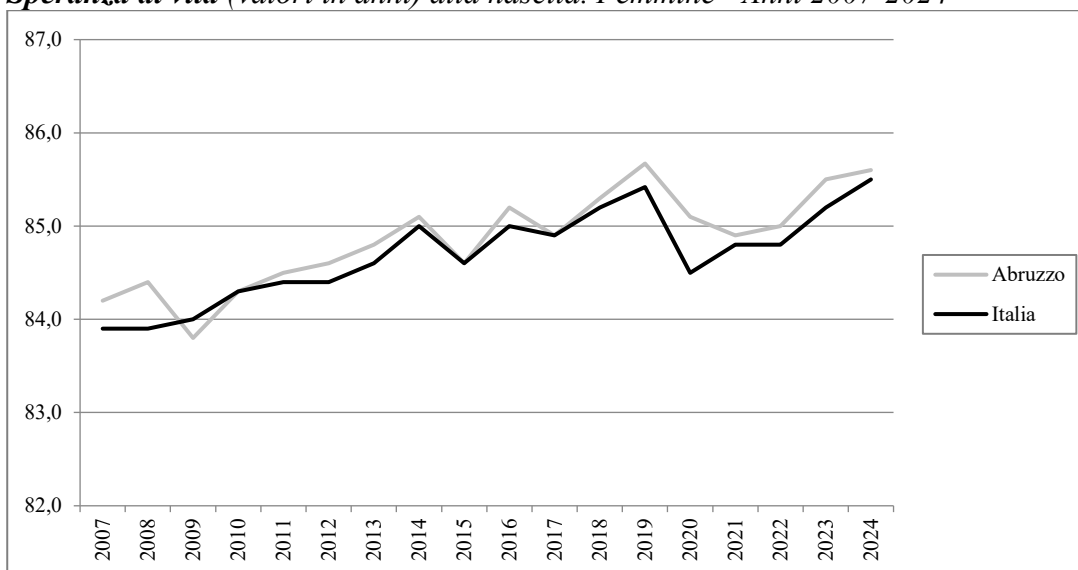

*Valori stimati.

In Abruzzo, la speranza di vita stimata alla nascita, nel 2024, è pari a 81,2 anni per gli uomini ed a 85,6 anni per le donne (valore nazionale: uomini 81,4anni vs donne 85,5 anni). Nel periodo 2019–2024 risulta evidente l’impatto della pandemia di COVID-19: per le donne si registra una diminuzione pari a -0,1, mentre per gli uomini il delta non registra variazioni (valore nazionale: uomini +0,3 anni vs donne +0,1 anni).

Considerando l’arco temporale 2007-2024, si evidenzia un aumento di +2,5 anni per gli uomini (valore nazionale: +2,8 anni) ed un aumento di +1,4 anni per le donne, di poco inferiore al trend nazionale (+1,6 anni). Nell’ultimo anno in esame, rispetto al precedente, i valori regionali registrano un aumento di +0,6 anni per gli uomini e di +0,2 anni per le donne (valore nazionale: uomini +0,4 anni vs donne +0,4 anni).

MORTALITÀ

*Tasso (standardizzato per 10.000) di **mortalità**. Maschi - Anni 2007-2022*

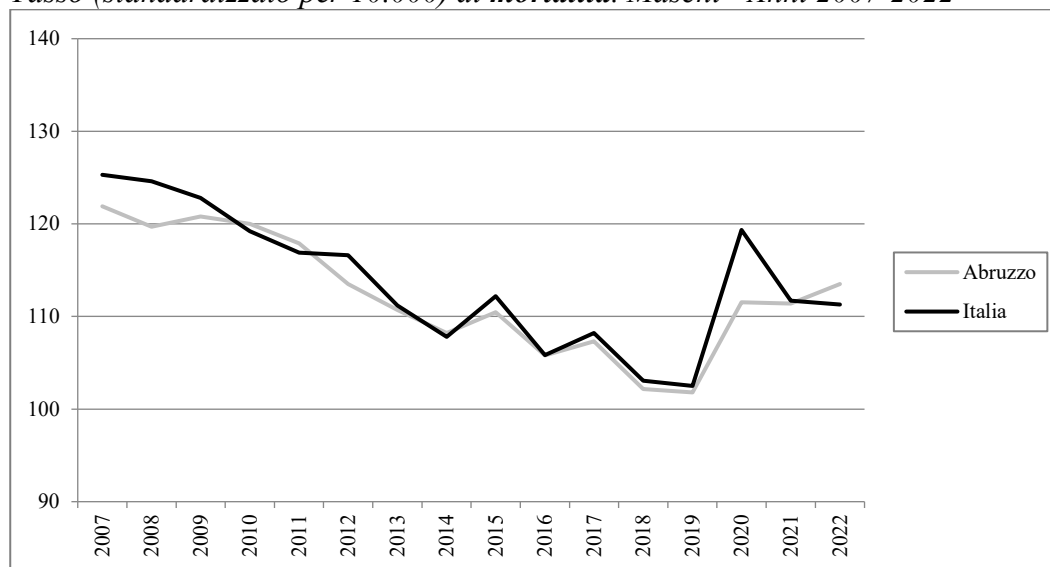

*Tasso (standardizzato per 10.000) di **mortalità**. Femmine - Anni 2007-2022*

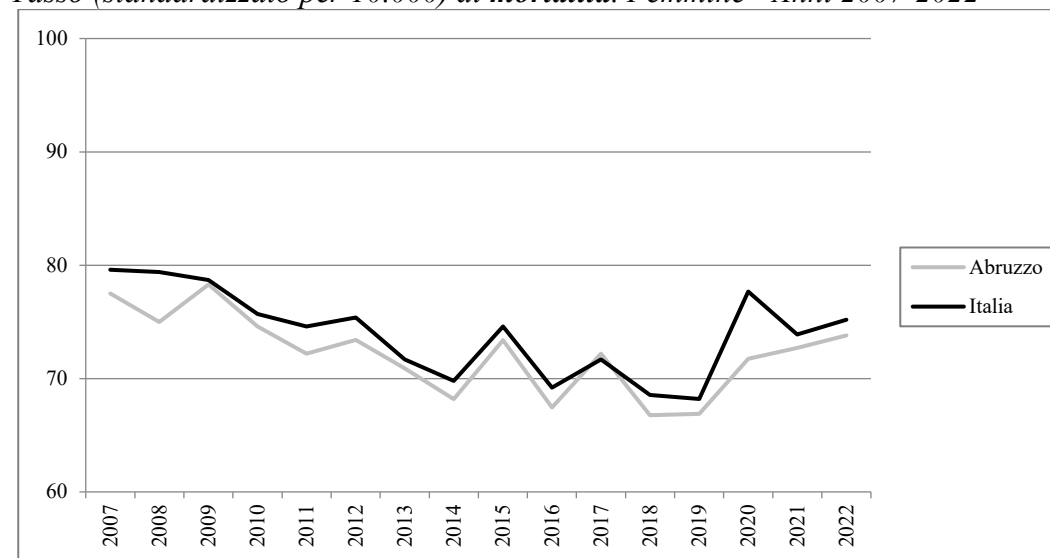

In Abruzzo, i dati di mortalità, nel 2022, risultano pari a 113,5 per 10.000 per gli uomini e 73,8 per 10.000 per le donne (valore nazionale: uomini 111,3 per 10.000 vs donne 75,2 per 10.000). Nel biennio 2021-2022 per gli uomini si registra un aumento (+1,9%), in controtendenza rispetto al dato nazionale (-0,4%), mentre per le donne l'incremento regionale (+1,5%) risulta in linea con quello nazionale (+1,8%). Nell'intervallo temporale 2007-2022, si registra sia per gli uomini sia per le donne una diminuzione del tasso di mortalità (uomini: -6,9% vs -11,2% valore nazionale; donne: -4,8% vs -5,5% valore nazionale). Rispetto ai valori nazionali, i dati registrati sia per gli uomini sia per le donne sono quasi tutti gli anni inferiori ai valori nazionali; inoltre, entrambi i generi hanno un andamento altalenante e simile all'andamento nazionale.

STILI DI VITA

*Prevalenza (valori per 100) per abitudine al **fumo** di tabacco nella popolazione di età 14 anni ed oltre - Anni 2007-2023*

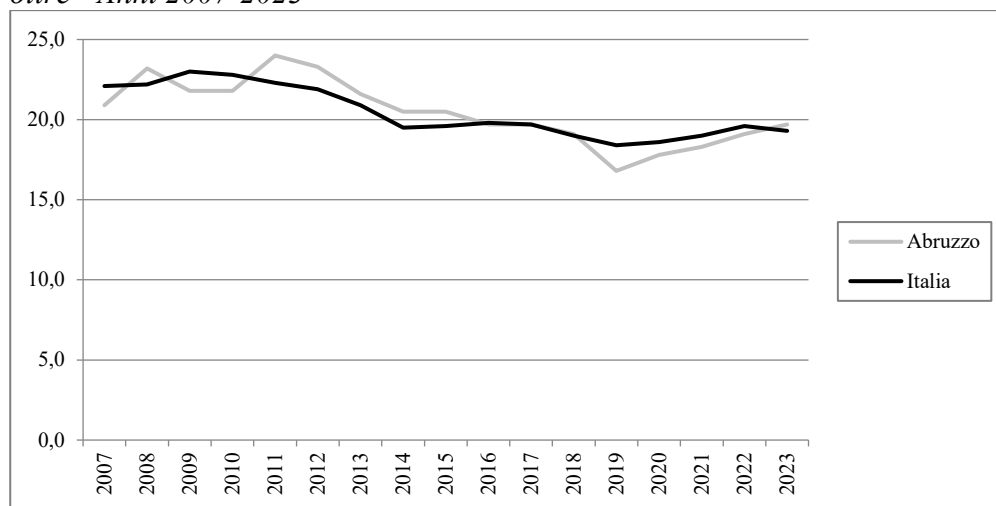

In Abruzzo, nel 2023, la quota di fumatori tra la popolazione di età 14 anni ed oltre è pari a 19,7% (valore nazionale: 19,3%). Considerando il periodo 2007-2023, nella regione in esame si registra una diminuzione del -5,7% (valore nazionale: -12,7%). Nel 2023, invece, rispetto all'anno precedente si osserva un aumento del +3,1, in contrasto il valore medio nazionale di -1,5%.

*Prevalenza (valori per 100) di persone di età 18 anni ed oltre in **sovrappeso** - Anni 2007-2023*

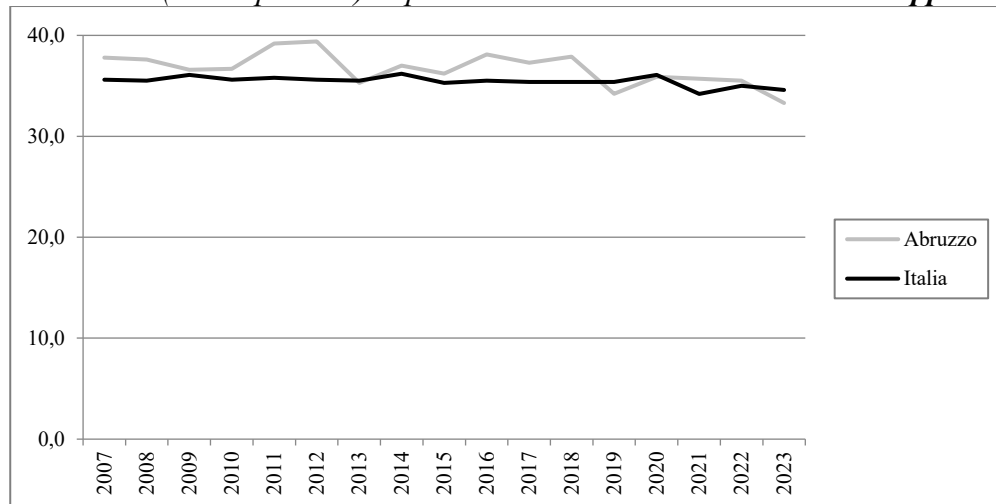

In Abruzzo, la prevalenza di persone di età 18 anni ed oltre in condizione di sovrappeso è pari, nel 2023, al 33,3% (valore nazionale: 34,6%). Considerando l'intero periodo 2007-2023, in Abruzzo si è registrato una diminuzione pari a -11,9%, il secondo valore più alto tra le regioni italiane e molto al di sopra del valore nazionale (-2,8%). Considerando anche il biennio 2022-2023, il dato risulta in lieve diminuzione nella regione esaminata (-6,2%), una flessione più marcata rispetto alla media nazionale (-1,1%).



OSSERVATORIO NAZIONALE
SULLA SALUTE COME BENE COMUNE



UNIVERSITÀ
CATTOLICA
del Sacro Cuore

*Prevalenza (valori per 100) di persone di età 18 anni ed oltre **obese** - Anni 2007-2023*

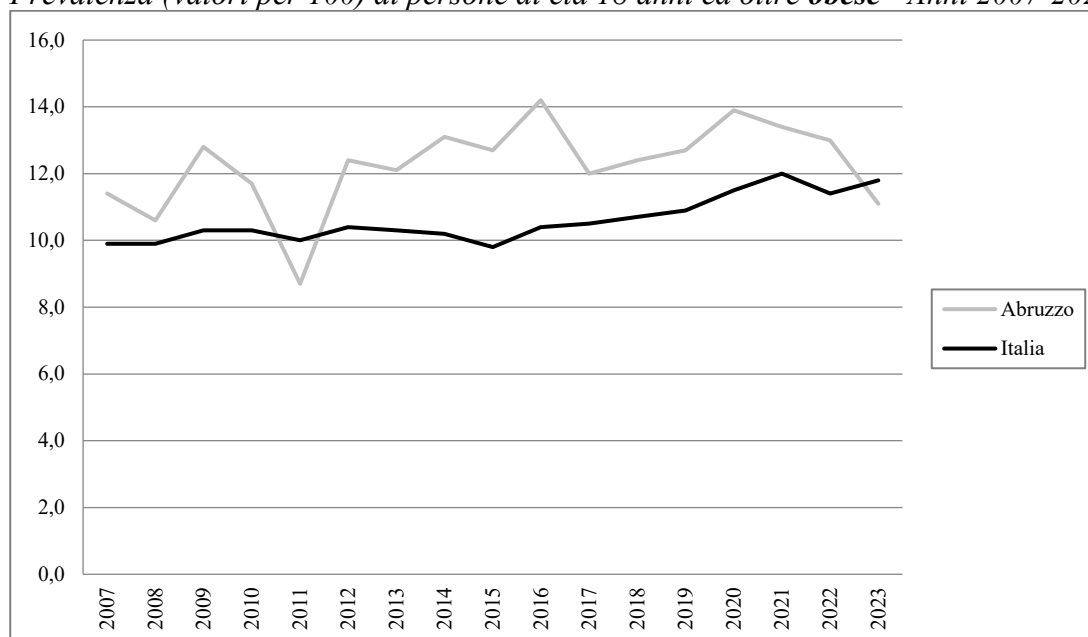

In Abruzzo, la prevalenza di persone di età 18 anni ed oltre obese è pari, nel 2023, al 11,1% (valore nazionale: 11,8%). Nel 2023, da evidenziare è la diminuzione osservata rispetto all'anno precedente in Abruzzo (-14,6%vs valore nazionale in aumento +3,5%), ponendosi al secondo posto tra le regioni italiane con maggior deflessione. Considerando l'intero periodo temporale, 2007-2023, si è registrato una diminuzione pari a -2,6%, in forte contrasto con il valore nazionale in aumento (+19,2%); nell'intero periodo temporale solo Abruzzo, Valle d'Aosta e la Provincia Autonoma di Trento mostrano un trend negativo rispetto alla prevalenza analizzata.

*Prevalenza (valori per 100) di persone di età 3 anni ed oltre che non praticano **sport** - Anni 2007-2023*

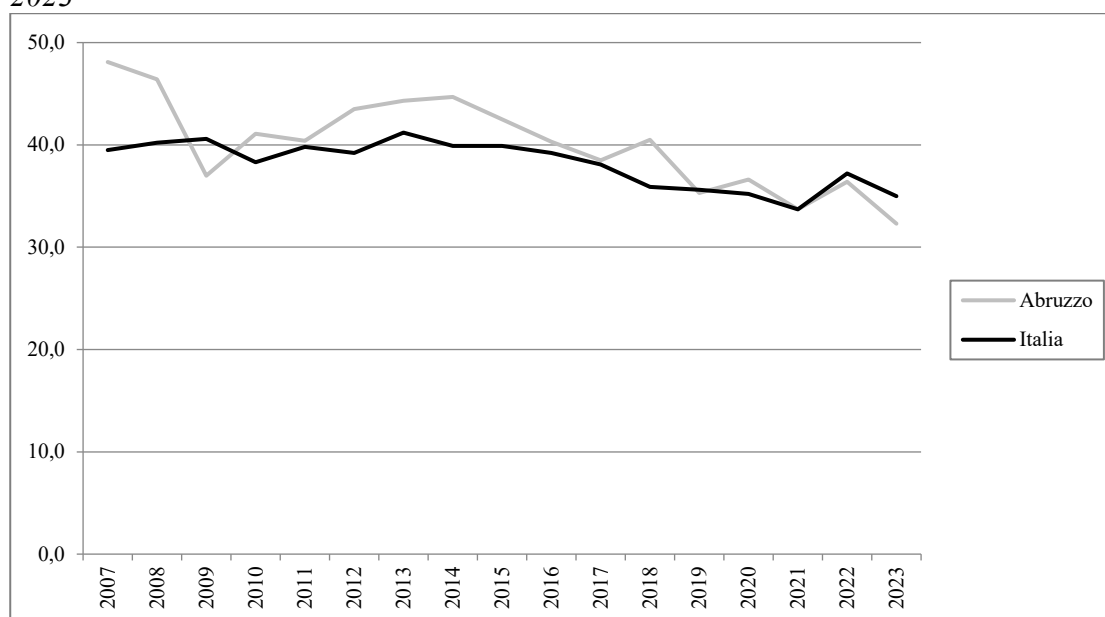



OSSERVATORIO NAZIONALE
SULLA SALUTE COME BENE COMUNE



UNIVERSITÀ
CATTOLICA
del Sacro Cuore

In Abruzzo, nel 2023, la prevalenza di coloro che dichiarano di non praticare sport è pari al 32,2% (valore nazionale: 35,0%). Nell'intero periodo temporale 2007-2023 nella regione in esame si è registrato un andamento in riduzione (-32,8% vs -11,4% del valore nazionale). Nel biennio 2022-2023 si registra invece una diminuzione di -11,3%, quasi il doppio rispetto al valore medio nazionale (-5,9%).

PREVENZIONE

Tasso (valori per 100) di copertura vaccinale antinfluenzale nella popolazione di età 65 anni ed oltre - Stagioni 2007-2008/2022-2024

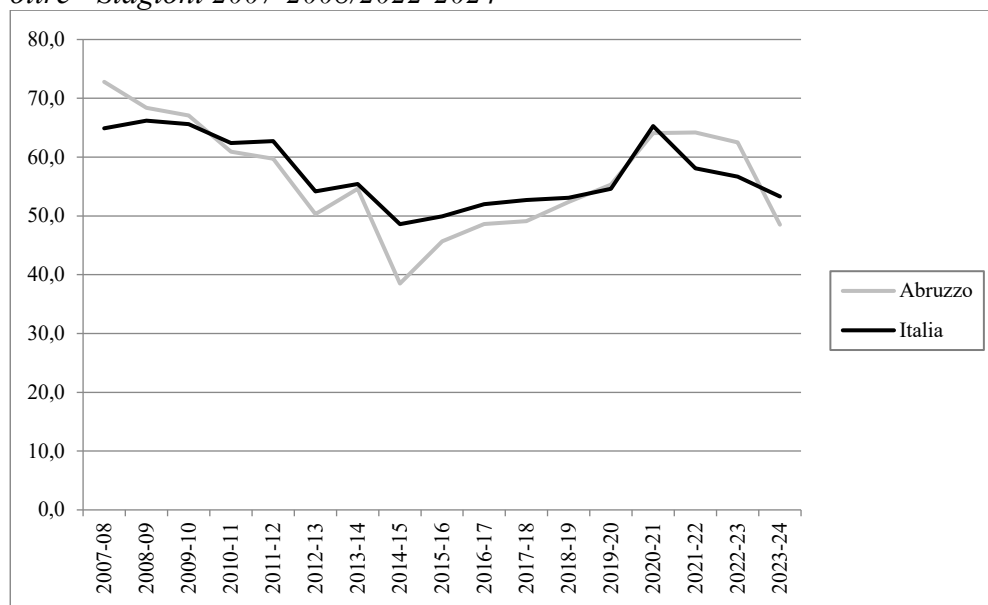

In Abruzzo, la copertura vaccinale antinfluenzale nella popolazione di età 65 anni ed oltre è pari, nella stagione 2023-2024, al 48,5% (valore nazionale: 53,3%). Importante è evidenziare l'incremento della vaccinazione antinfluenzale durante la stagione 2020/2021 dovuto alle incentivazioni del Ministero della Salute durante il periodo pandemico finalizzate a ridurre la circolazione del virus influenzale e a semplificare la diagnosi e la gestione dei casi sospetti. Per l'intero periodo temporale, in Abruzzo si registra una riduzione del -33,4% (valore nazionale: -17,9). Nell'ultimo anno in esame, rispetto alla stagione 2022-2023, in Abruzzo si osserva una diminuzione del -22,4%, ben al di sopra del valore nazionale (-6,0%).

SALUTE MENTALE

Consumo (valori in Defined Daily Dose/1.000 ab die) di farmaci antidepressivi pesato per età - Anni 2007-2023

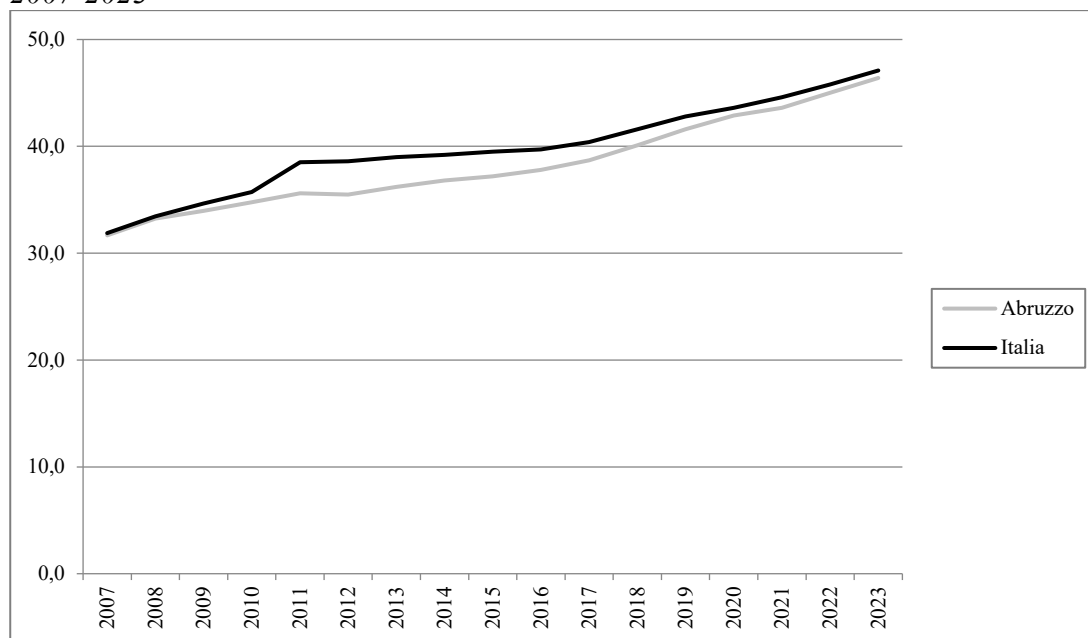

In Abruzzo, il consumo di farmaci antidepressivi, nel 2023, è pari a 46,4 DDD/1.000 ab die (valore nazionale: 47,1 DDD/1.000 ab die). Nel periodo 2007-2023 si osserva una tendenza in aumento (+46,5% vs valore nazionale +47,7%). Nell'ultimo anno in esame, rispetto al 2022, nella regione in esame si è verificato un aumento del +3,1% e del +2,8% a livello nazionale.

SALUTE MATERNO-INFANTILE

*Proporzione (valori per 100) di parti con **Taglio Cesareo** - Anni 2007-2023*

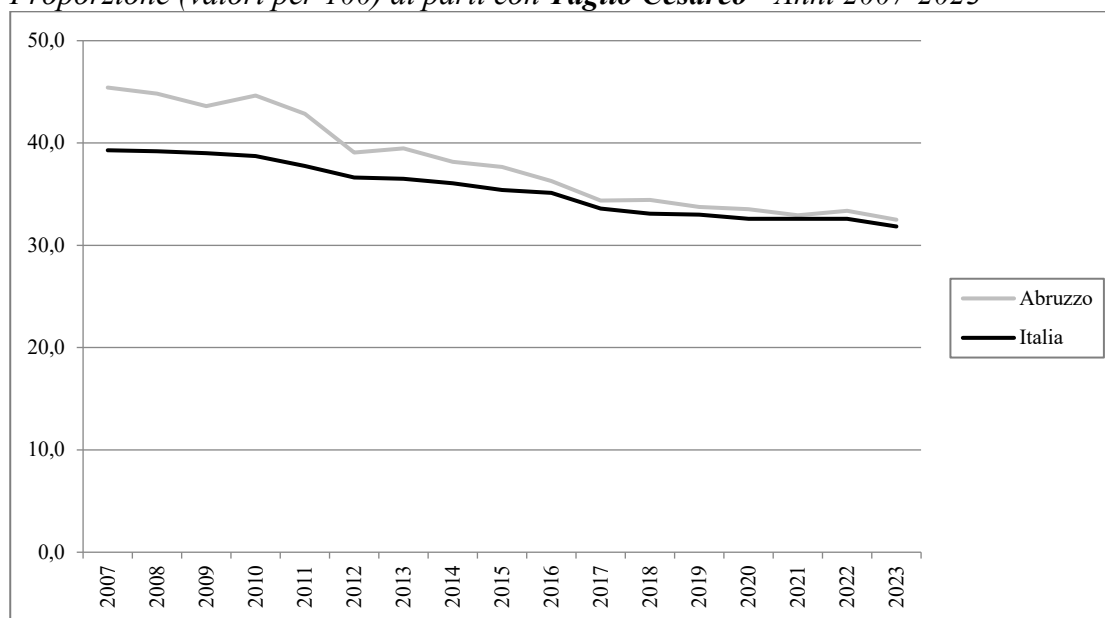

In Abruzzo, la proporzione di parti con Taglio Cesareo, nel 2023, è pari al 32,5% di poco superiore al valore nazionale del +31,8%. Nell'arco temporale 2007-2023, i valori sono tutti superiori rispetto ai valori nazionali e presentano un andamento non lineare con una diminuzione nel periodo considerato pari a -28,4%. A livello nazionale l'andamento della tendenza è ugualmente in diminuzione (-19,0%). Considerando gli anni 2022-2023, a livello regionale si registra una diminuzione pari a -2,5%, in concordanza con il valore nazionale che risulta anch'esso in diminuzione (-2,2%).

ASSETTO ECONOMICO-FINANZIARIO

Spesa (valori in €) sanitaria pubblica pro capite - Anni 2010-2023

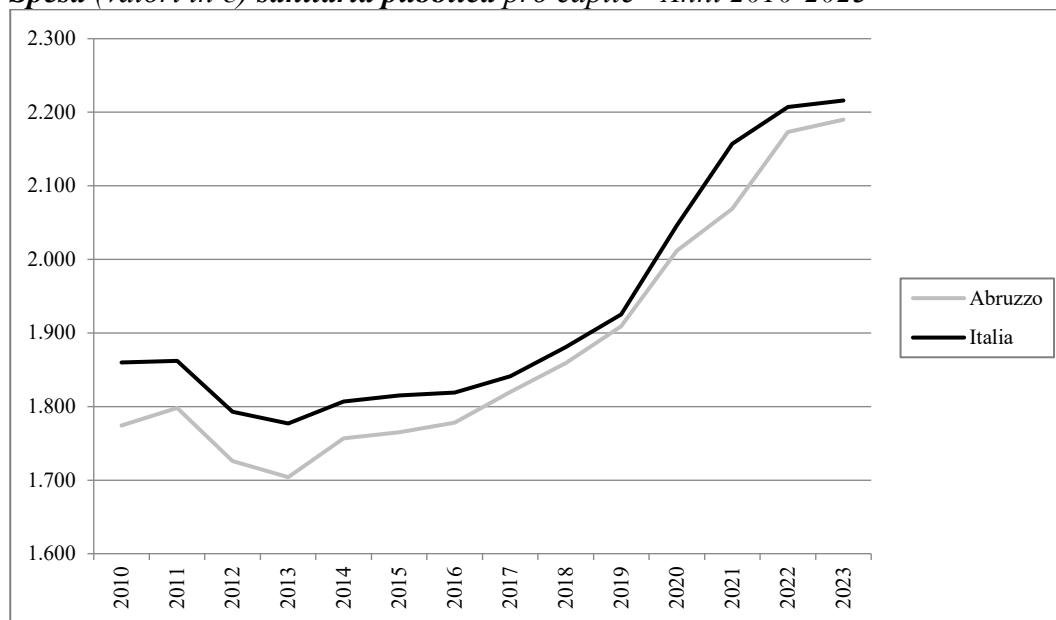

In Abruzzo, il valore dell'indicatore relativo alla spesa sanitaria pubblica pro capite, nel 2023, è pari a 2.190€ (valore nazionale: 2.216€). Nella regione in esame e similmente in Italia, seppur con valori superiori, considerando l'arco temporale 2010-2022 si osserva una tendenza in aumento soprattutto negli ultimi anni esaminati. Considerando l'intero periodo 2010-2023, in Abruzzo si è registrato un aumento pari a 23,4%, (andamento nazionale: +19,1). Considerando il biennio 2022-2023 a livello regionale i dati sono in aumento del +0,8%, leggermente maggiore del valore nazionale (+0,4%).

Molise

Alcuni risultati relativi al Molise evidenziati dall'analisi dei trend dei principali indicatori selezionati tra le aree tematiche trattate nel Rapporto Osservasalute

ASPETTI DEMOGRAFICI

Tasso di fecondità totale (numero medio di figli per donna) di cittadine italiane e di cittadine straniere residenti - Anni 2007-2023

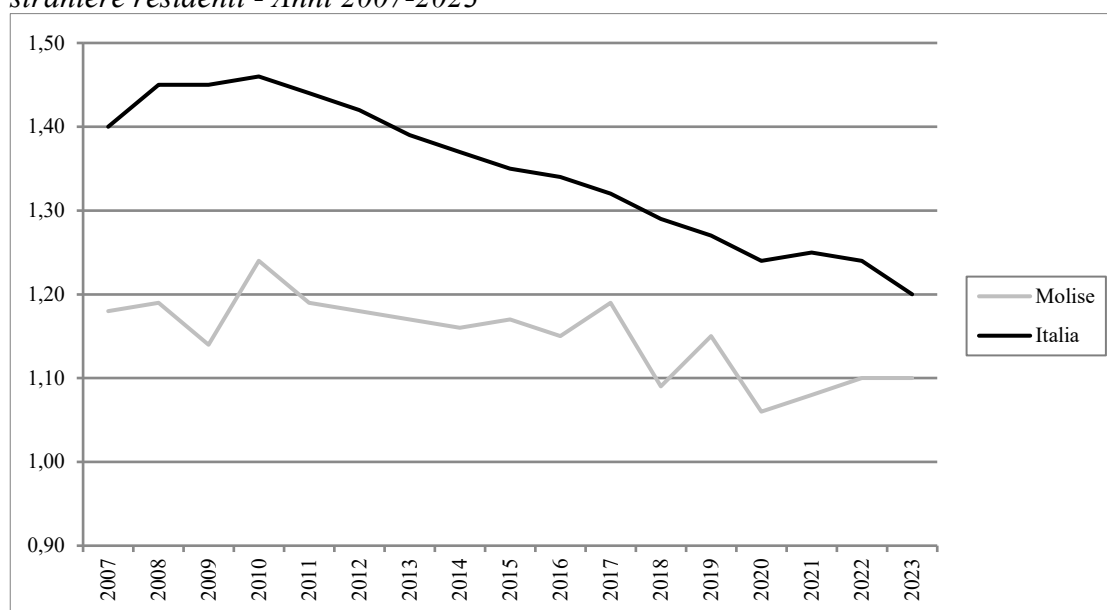

In Molise il tasso di fecondità totale, nel 2023, è pari a 1,10 figli per donna, il terzo valore più basso in Italia dopo Sardegna e Basilicata (valore nazionale 1,20 figli per donna in media), risultando inferiore al livello di sostituzione (2,1 figli per donna) che garantirebbe il ricambio generazionale. Nell'arco temporale 2007-2023, si osserva che la ripresa dei livelli di fecondità, in atto a livello nazionale fino al 2010, è stata nel Molise altalenante, rimanendo tuttavia costantemente su valori inferiori al dato nazionale. Considerando l'intero periodo nel Molise si assiste a una riduzione del tasso di fecondità pari al -6,8% (valore nazionale -14,3%). Nell'ultimo anno i valori registrati si mantengono uguali al 2022 (valore nazionale -3,2%).



OSSERVATORIO NAZIONALE
SULLA SALUTE COME BENE COMUNE



UNIVERSITÀ
CATTOLICA
del Sacro Cuore

Speranza di vita (valori in anni) alla nascita. Maschi - Anni 2007-2024*

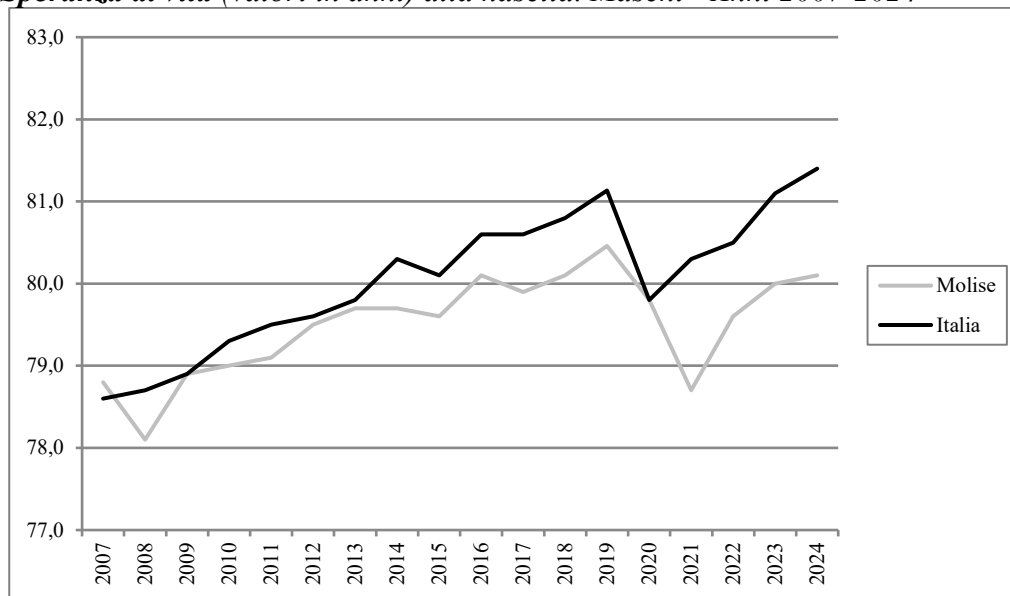

*Valori stimati.

Speranza di vita (valori in anni) alla nascita. Femmine - Anni 2007-2024*

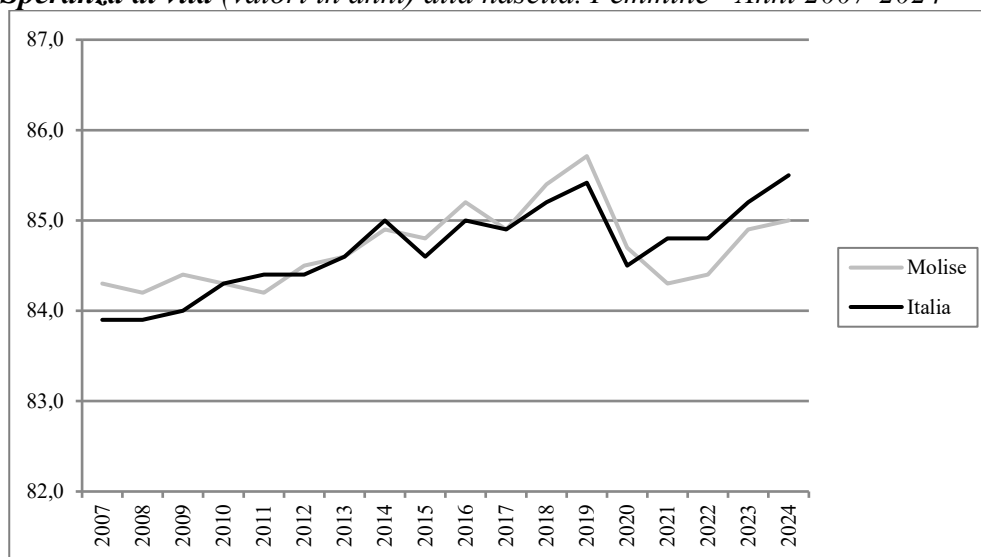

*Valori stimati.

In Molise la speranza di vita stimata alla nascita, nel 2024, è pari a 80,1 anni per gli uomini ed a 85 anni per le donne (valore nazionale: uomini 81,4 anni e donne 85,5 anni). Per l'intero periodo temporale considerato (2007-2024), i dati evidenziano un andamento altalenante (uomini: +1,3 anni vs +2,8 anni del valore nazionale; donne: +0,7 anni vs +1,6 anni valore nazionale). Risulta ancora evidente l'impatto della pandemia COVID-19, che ha determinato un decremento della speranza di vita in tutte le regioni nel 2020. Considerando il periodo 2019-2024, la regione ha osservato una variazione pari a -0,7 anni per le femmine e -0,4 anni per i maschi, mentre a livello nazionale si è registrata una lieve variazione positiva, segno di ripresa rispetto ai valori pre-pandemici (per le femmine di +0,1 anni, e di +0,3 anni per i maschi). Rispetto al 2023, invece, il Molise registra un lieve aumento pari a +0,1 anni per gli uomini e di +0,2 anni per le donne (+0,4 anni sia per gli uomini sia per le donne a livello nazionale).

MORTALITÀ

*Tasso (standardizzato per 10.000) di **mortalità**. Maschi - Anni 2007-2022*

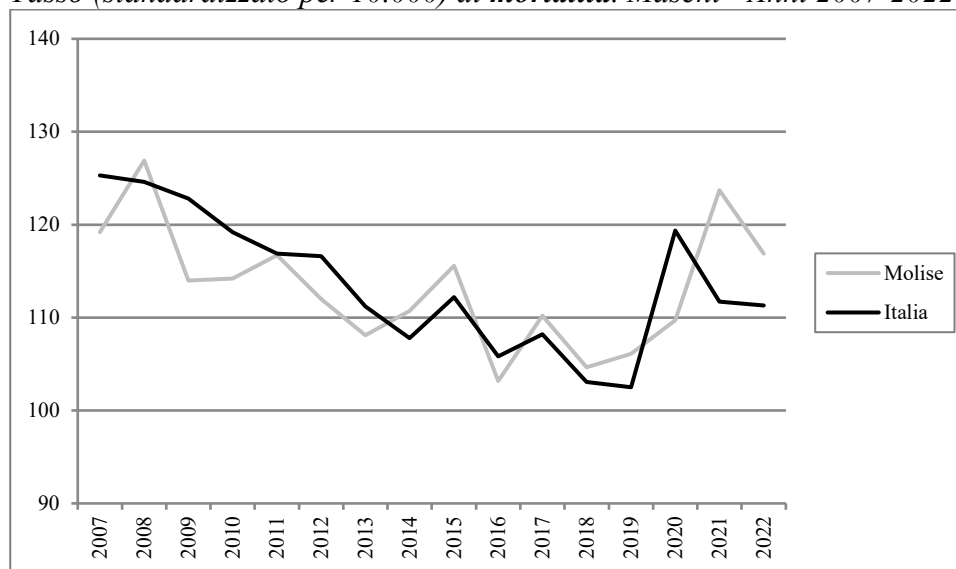

*Tasso (standardizzato per 10.000) di **mortalità**. Femmine - Anni 2007-2022*

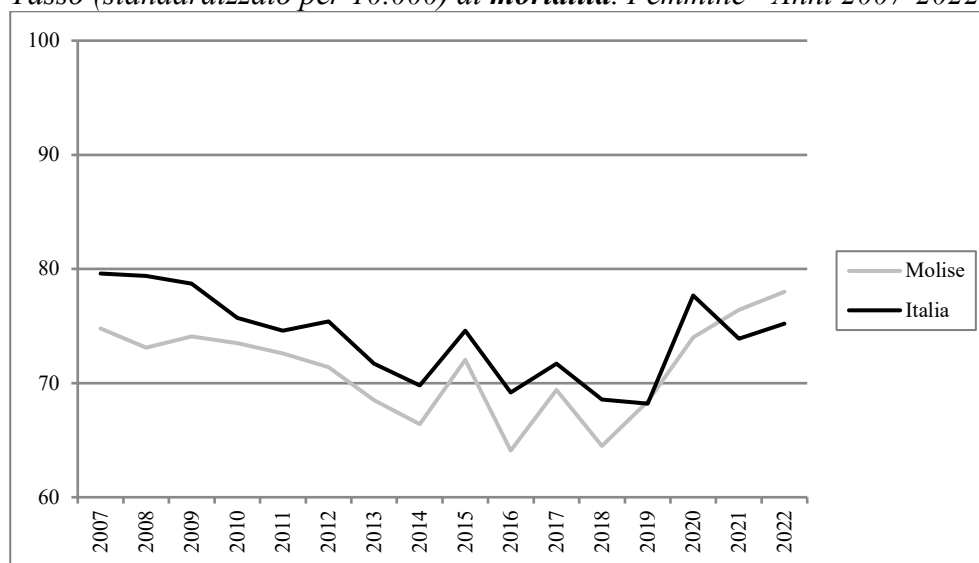

In Molise il tasso di mortalità, nel 2022, risulta pari a 116,9 per 10.000 per gli uomini ed a 78,0 per 10.000 per le donne (valore nazionale: uomini 111,3 per 10.000 e donne 75,2 per 10.000). Risulta evidente l'impatto della pandemia COVID-19, che ha determinato un importante aumento della mortalità in tutte le regioni nel 2020. I dati regionali relativi alle variazioni dell'ultimo biennio evidenziano una diminuzione del -5,5% per gli uomini e un lieve aumento del 2,1% per le femmine (valori nazionali rispettivamente del -0,4% e del +1,8%). Nell'intervallo temporale 2007-2022, si registra una diminuzione del -1,9% per gli uomini (-11,2% valore nazionale) e un aumento del +4,3 % per le donne (in controtendenza al dato nazionale, -5,5 %, in diminuzione). Rispetto ai valori nazionali, i dati registrati per gli uomini presentano un andamento altalenante con valori sia minori che maggiori, mentre per le donne i dati risultano quasi tutti minori al valore Italia, tranne negli ultimi due anni.

STILI DI VITA

*Prevalenza (valori per 100) per abitudine al **fumo** di tabacco nella popolazione di età 14 anni ed oltre - Anni 2007-2023*

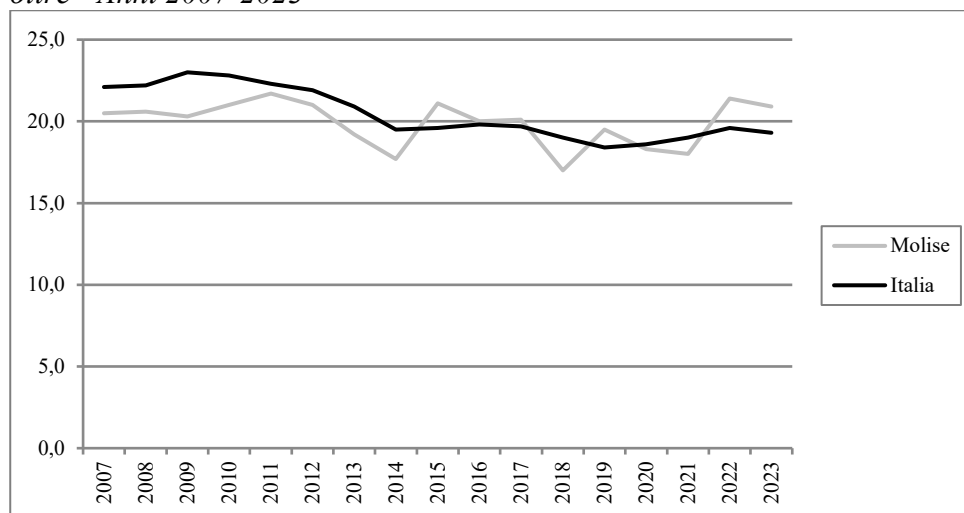

In Molise, nel 2023, la quota di fumatori tra la popolazione di età 14 anni ed oltre è pari al 20,9% superiore al dato nazionale del 19,3%. Considerando tra gli anni 2007 ed il 2023, nella regione in esame si registra un aumento (+2,0%), mentre il dato nazionale mostra una diminuzione del -12,7%. Nell'ultimo anno nel Molise si registra una diminuzione del -2,3% rispetto al 2022, allineato al valore Italia (-1,5%).

*Prevalenza (valori per 100) di persone di età 18 anni ed oltre in **sovrappeso** - Anni 2007-2023*

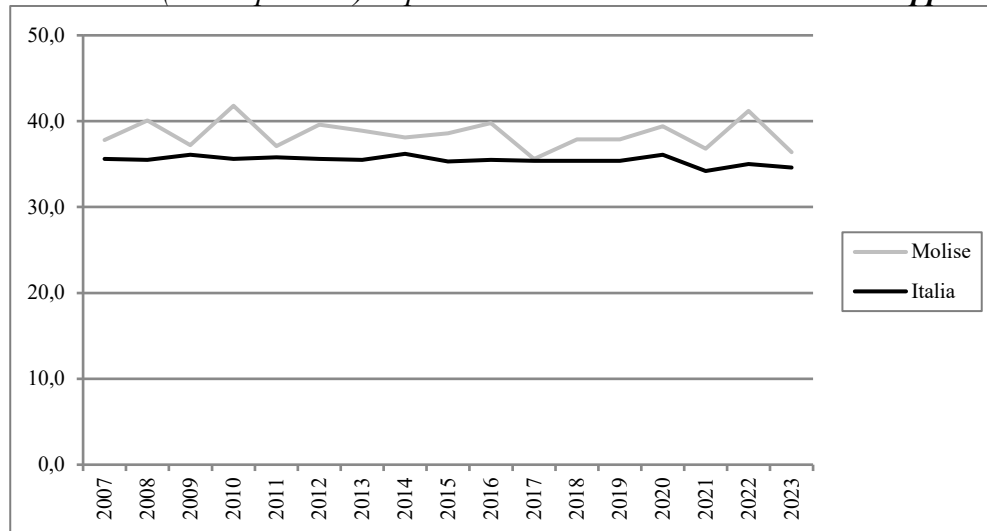

Nel Molise la prevalenza di persone di età 18 anni ed oltre in condizione di sovrappeso è pari, nel 2023, a 36,4% (valore nazionale 34,6%). Nell'arco temporale 2007-2023, i dati del Molise, seppur fluttuanti, risultano sempre maggiori rispetto ai valori Italia e con un *range* compreso tra 35,6-41,8. A livello nazionale l'andamento è molto lineare (*range* 34,2-36,2%). Considerando il periodo temporale (2007-2023) i dati evidenziano una diminuzione del -3,7% per il Molise, in linea al dato nazionale pari a -2,8%. Anche confrontando gli ultimi 2 anni si osserva in Molise una riduzione del -11,7% (valore nazionale -1,1%).

*Prevalenza (valori per 100) di persone di età 18 anni ed oltre **obese** - Anni 2007-2023*

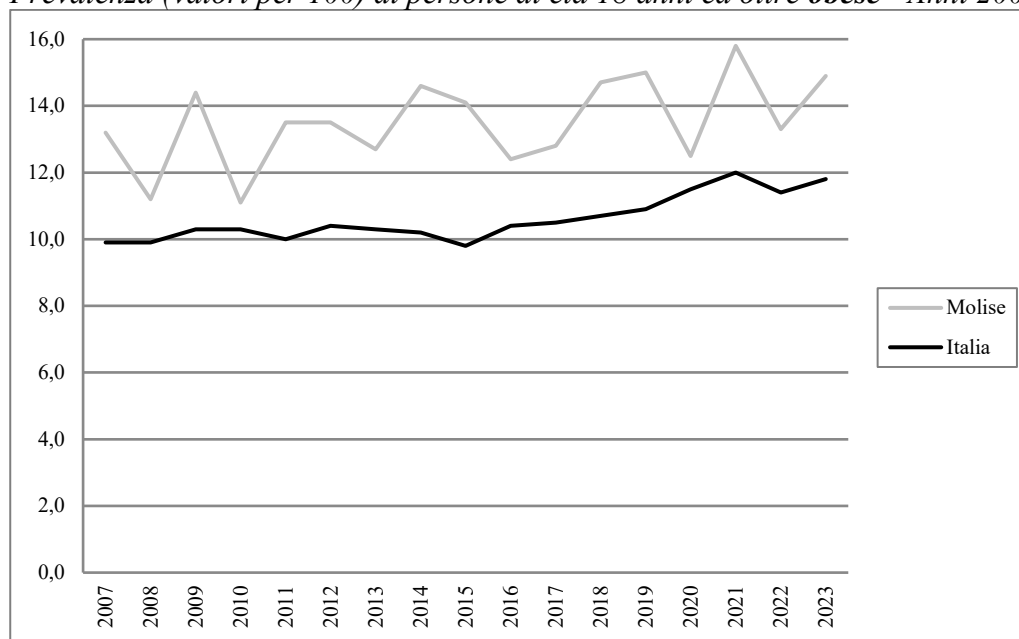

In Molise la prevalenza di persone di età 18 anni ed oltre obese è pari, nel 2023, a 14,9% (valore nazionale 11,8%), secondo valore più elevato tra le regioni (dopo la Puglia). Nell'arco temporale 2007-2023, i dati del Molise presentano un andamento oscillante (*range* 11,1-15,8%) con valori tutti superiori ai dati nazionali. A livello nazionale l'andamento è alquanto lineare (*range* 9,8-12,0%). Nell'ultimo anno si registra un aumento del valore regionale (+12,0%), in misura maggiore di quello nazionale (+3,5%). Considerando l'intero periodo temporale (2007-2023), in Molise si è registrato un aumento pari a +12,9% (valore nazionale +19,2%).

*Prevalenza (valori per 100) di persone di età 3 anni ed oltre che non praticano **sport** - Anni 2007-2023*

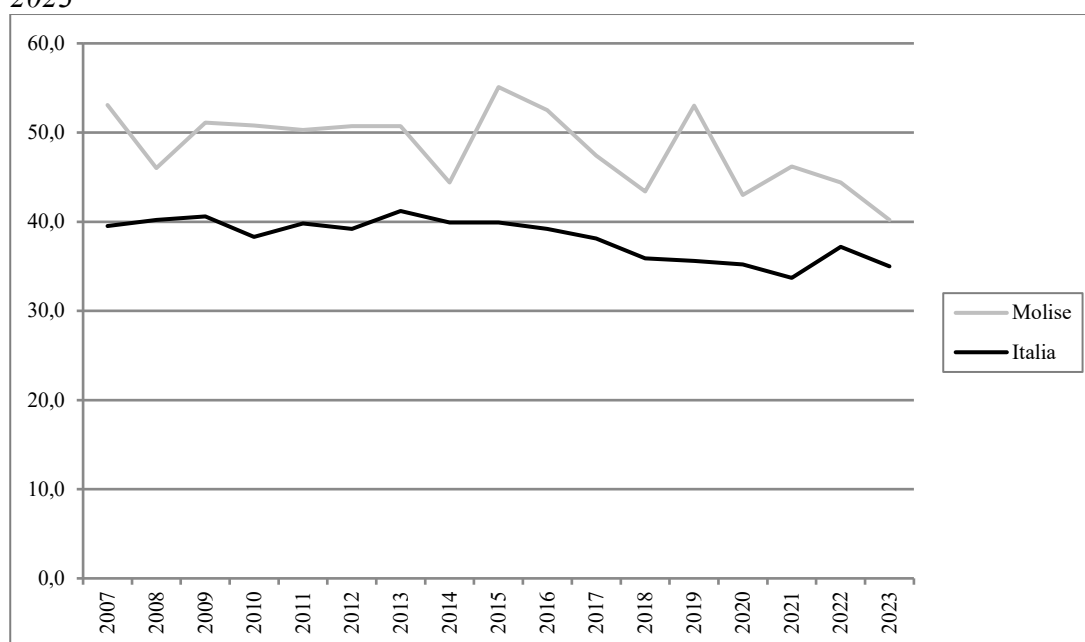



OSSERVATORIO NAZIONALE
SULLA SALUTE COME BENE COMUNE



UNIVERSITÀ
CATTOLICA
del Sacro Cuore

Nel Molise, nel 2023, la prevalenza di coloro che dichiarano di non praticare sport è pari a 40,2%, valore nettamente superiore al dato nazionale (35,0%). Nel complesso, considerando l'arco temporale 2007-2023, i dati mostrano un andamento oscillante con valori sempre superiori rispetto ai dati nazionali. In Italia, si osserva un andamento più lineare con una differenza tra il valore massimo e minimo meno ampio (7,5 punti percentuali). Considerando l'intero periodo temporale, nel Molise si è registrata un'importante diminuzione, pari a -24,3% (valore nazionale -11,4%). I dati regionali relativi all'ultimo anno mostrano una riduzione del -9,5% (valore nazionale -5,9%).

PREVENZIONE

*Tasso (valori per 100) di **copertura vaccinale antinfluenzale** nella popolazione di età 65 anni ed oltre - Stagioni 2007-2008/2023-2024*

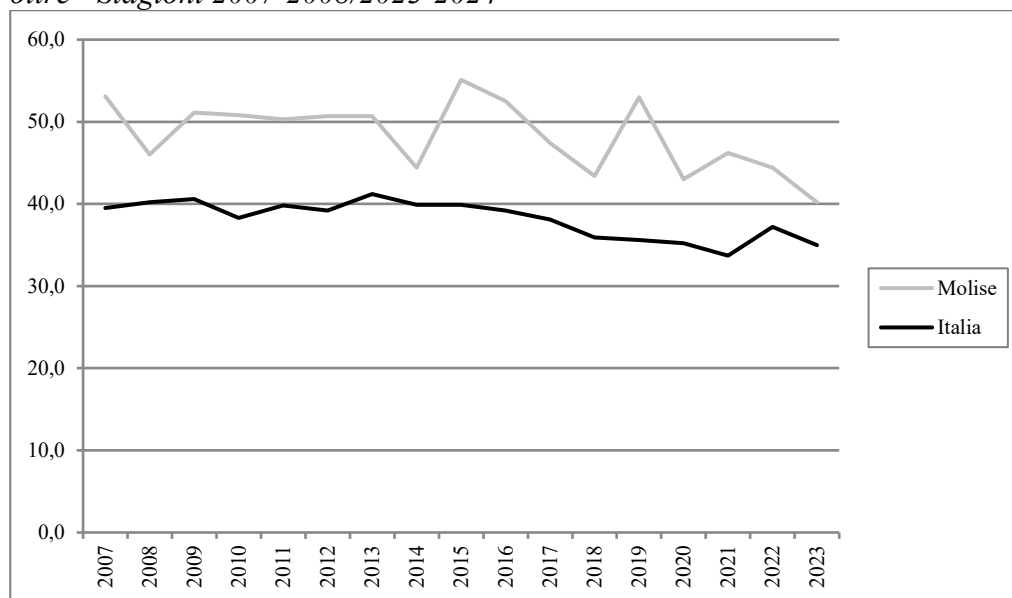

In Molise la copertura vaccinale antinfluenzale nella popolazione di età 65 anni ed oltre è pari, nella stagione 2023-2024, a 52,8% (valore nazionale 53,3%). Importante è evidenziare l'incremento della vaccinazione antinfluenzale a livello nazionale durante la stagione 2020/2021 dovuto alle incentivazioni del Ministero della Salute durante il periodo pandemico finalizzate a ridurre la circolazione del virus influenzale e a semplificare la diagnosi e la gestione dei casi sospetti. Nel complesso a livello regionale, considerando il periodo stagionale 2007-2008/2023-2024, i valori di copertura risultano altalenanti rispetto ai dati nazionali. Considerando l'intero periodo temporale, nella regione in esame si registra un decremento pari a -28,0%, la seconda riduzione più drastica nel periodo di studio dopo la Campania (valore nazionale -17,9%). Nell'ultima stagione si osservano gli stessi valori della stagione precedente, in controtendenza rispetto all'andamento nazionale che mostra un calo (-6%).

SALUTE MENTALE

Consumo (valori in Defined Daily Dose/1.000 ab die) di **farmaci antidepressivi** pesato per età - Anni 2007-2023

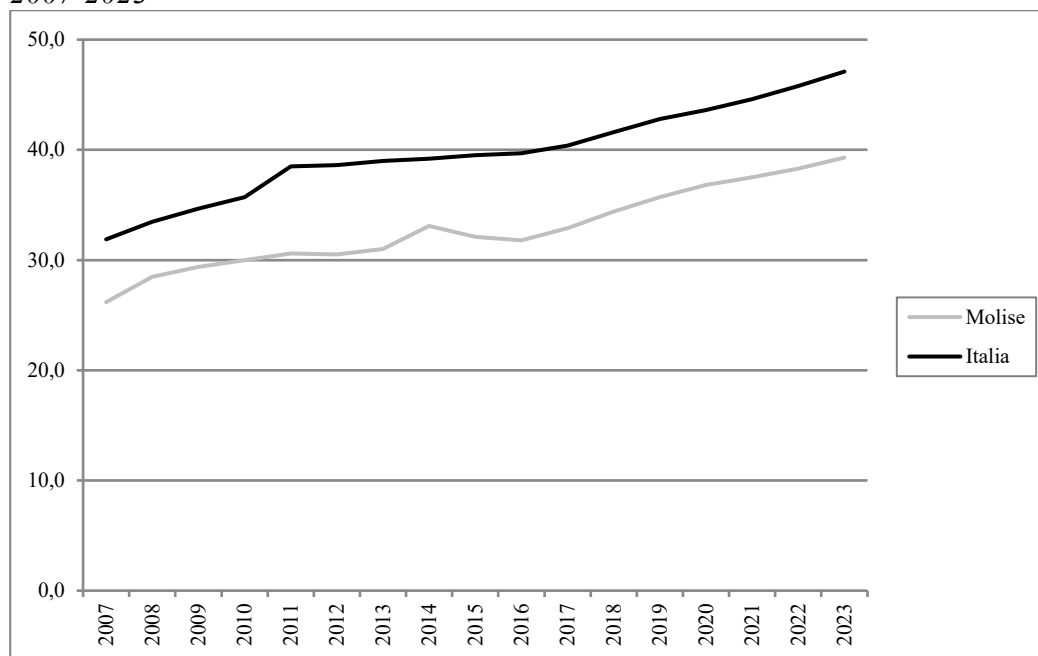

In Molise il consumo di farmaci antidepressivi, nel 2023, è pari a 39,3 DDD/1.000 ab die (valore nazionale 47,1 DDD/1.000 ab die). Nel periodo 2007-2023 si osserva una tendenza in aumento (+50,1%), in linea con quanto riscontrato a livello nazionale (+47,7%). I dati registrati nel Molise risultano tutti inferiori ai dati italiani nell'intero periodo considerato. Nell'ultimo anno, rispetto al 2022, si osserva un incremento di +2,6% (+2,8% a livello nazionale).

SALUTE MATERNO-INFANTILE

*Proporzione (valori per 100) di parti con **Taglio Cesareo** - Anni 2007-2023*

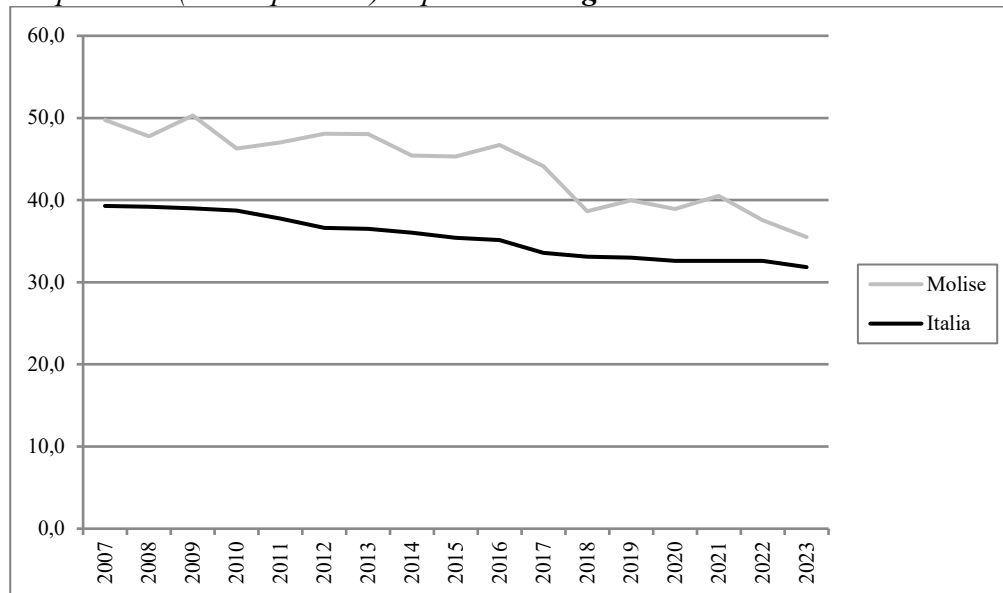

In Molise la proporzione di parti con Taglio Cesareo, nel 2023, è pari a 35,5% (valore nazionale 31,8%). Nell'arco temporale 2007-2023, i valori sono tutti superiori rispetto ai valori nazionali e presentano un andamento oscillante, con una diminuzione nel periodo considerato pari a -28,7%. A livello nazionale, invece, l'andamento della tendenza è più lineare, ma ugualmente in diminuzione (-19,0%). Considerando gli ultimi 2 anni, a livello regionale si assiste ad una riduzione del -5,5%, più marcata rispetto al valore nazionale di -2,2%.

ASSETTO ECONOMICO-FINANZIARIO

Spesa (valori in €) sanitaria pubblica pro capite - Anni 2010-2023

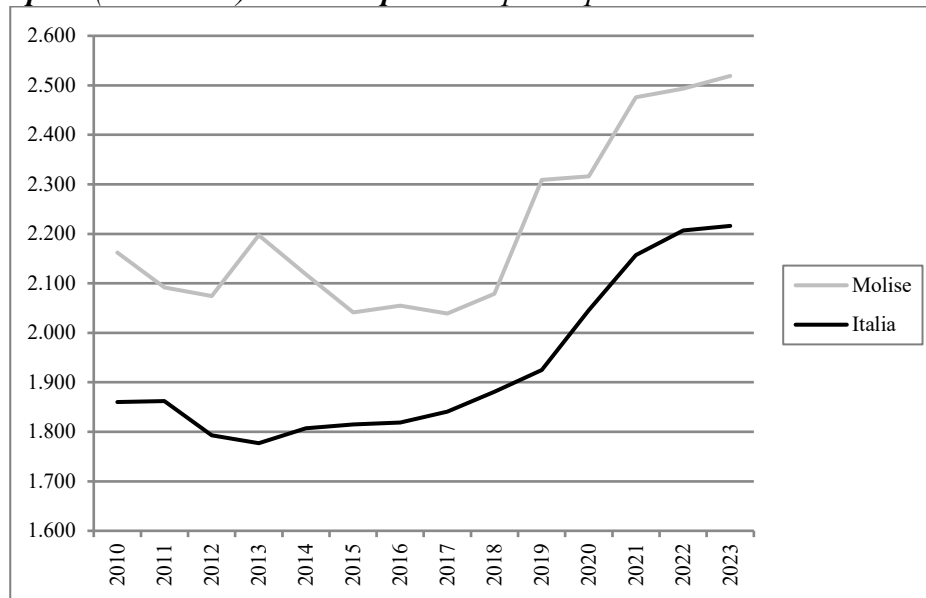

In Molise il valore dell'indicatore relativo alla spesa sanitaria pubblica pro capite, nel 2023, è pari a 2.519€ (valore nazionale 2.216€). Si tratta del terzo valore più alto a livello nazionale, dopo PA di Bolzano e Valle d'Aosta. Nella regione in esame, considerando l'arco temporale 2010-2023, si osserva un andamento oscillante, ma sempre con valori superiori al dato nazionale. In particolare, si è registrato un aumento pari a +16,5% (valore nazionale +19,1%). Considerando il 2023, in Molise si osserva un aumento del +1,0% rispetto all'anno precedente (+0,4% a livello nazionale).

Puglia

Alcuni risultati relativi alla Puglia evidenziati dall'analisi dei trend dei principali indicatori selezionati tra le aree tematiche trattate nel Rapporto Osservasalute

ASPETTI DEMOGRAFICI

Tasso di fecondità totale (numero di figli per donna) di cittadine italiane e di cittadine straniere residenti - Anni 2007-2023

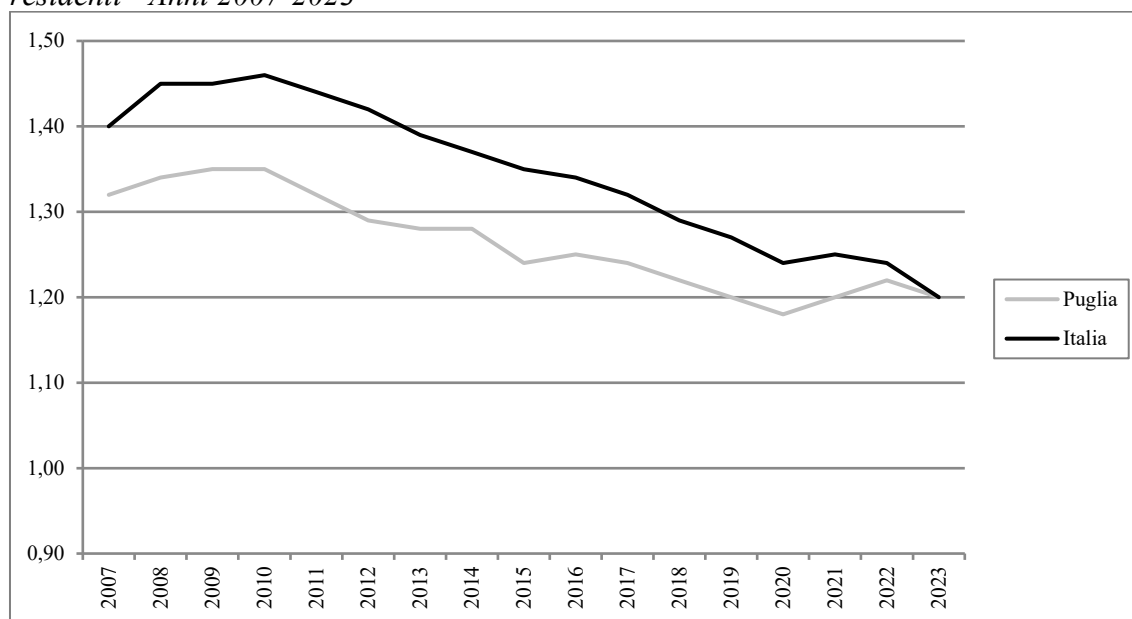

In Puglia il tasso di fecondità totale, nel 2023, è pari a 1,2 figli per donna (valore nazionale 1,2 figli per donna), inferiore al livello di sostituzione di 2,1 figli per donna che garantirebbe il ricambio generazionale. Nel periodo temporale 2007-2023 in Puglia il tasso di fecondità si è ridotto del -9,1% (valore nazionale: -14,3%). Nel 2023, rispetto all'anno precedente, i tassi di fecondità della regione in esame sono diminuiti del -1,6%, una riduzione percentuale circa la metà di quella registrata in Italia (-3,2%).



OSSERVATORIO NAZIONALE
SULLA SALUTE COME BENE COMUNE



UNIVERSITÀ
CATTOLICA
del Sacro Cuore

Speranza di vita (valori in anni) alla nascita. Maschi - Anni 2007-2024*

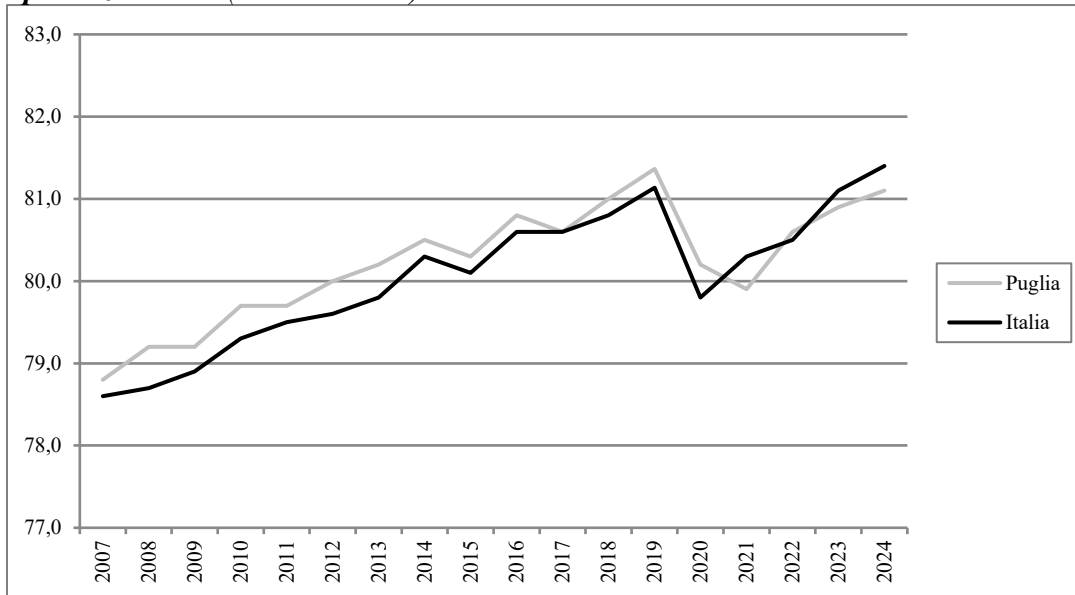

*Valori stimati.

Speranza di vita (valori in anni) alla nascita. Femmine - Anni 2007-2024*

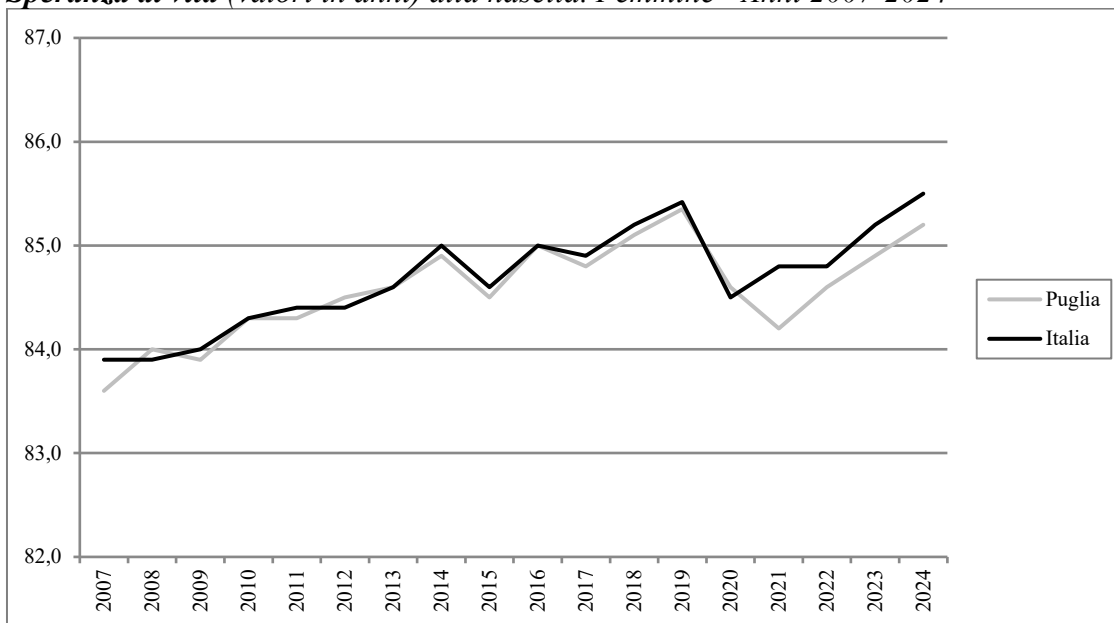

*Valori stimati.

In Puglia la speranza di vita stimata alla nascita, nel 2024, è pari a 81,1 anni per gli uomini ed a 85,2 anni per le donne (valore nazionale: uomini 81,4 anni vs donne 85,5 anni).

Nel periodo 2019-2024, risulta evidente l'impatto della pandemia COVID-19 e si evince una riduzione di -0,3 anni per gli uomini e di -0,1 anni per le donne (valori Italia: uomini +0,3 anni vs donne +0,1 anni).

Nel 2024, rispetto all'anno precedente, in Puglia si registra per gli uomini un aumento di 0,3 anni, in linea con quello nazionale (+0,4 anni). Anche nelle donne si osserva un aumento di +0,4 anni, uguale al dato nazionale (+0,4 anni). Dal 2007 al 2024, nella regione in esame, la speranza di vita alla nascita è aumentata di +2,3 anni negli uomini e di +1,6 anni nelle donne (valori Italia: uomini +2,8 anni vs donne +1,6 anni).

MORTALITÀ

*Tasso (standardizzato per 10.000) di **mortalità**. Maschi - Anni 2007-2022*

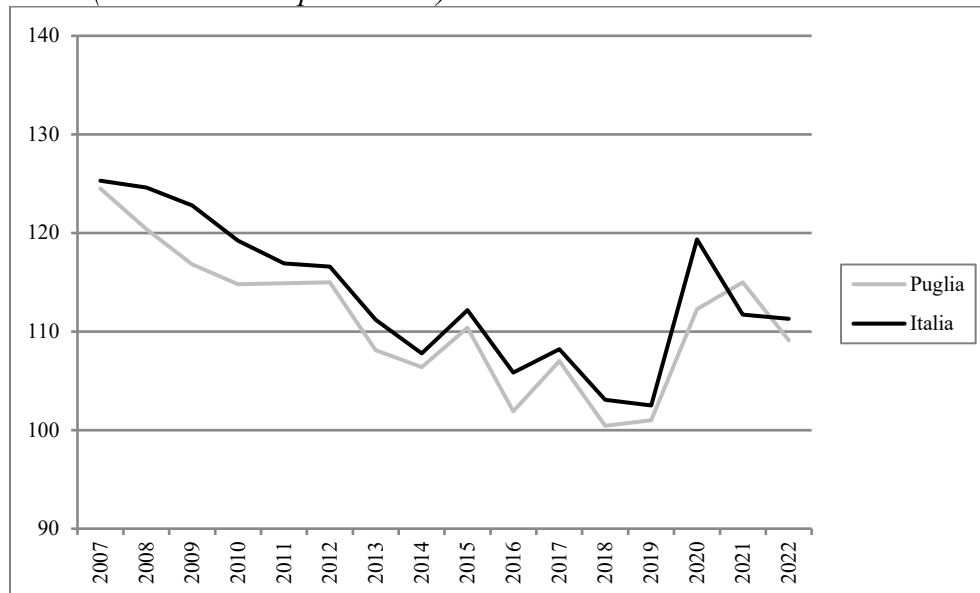

*Tasso (standardizzato per 10.000) di **mortalità**. Femmine - Anni 2007-2022*

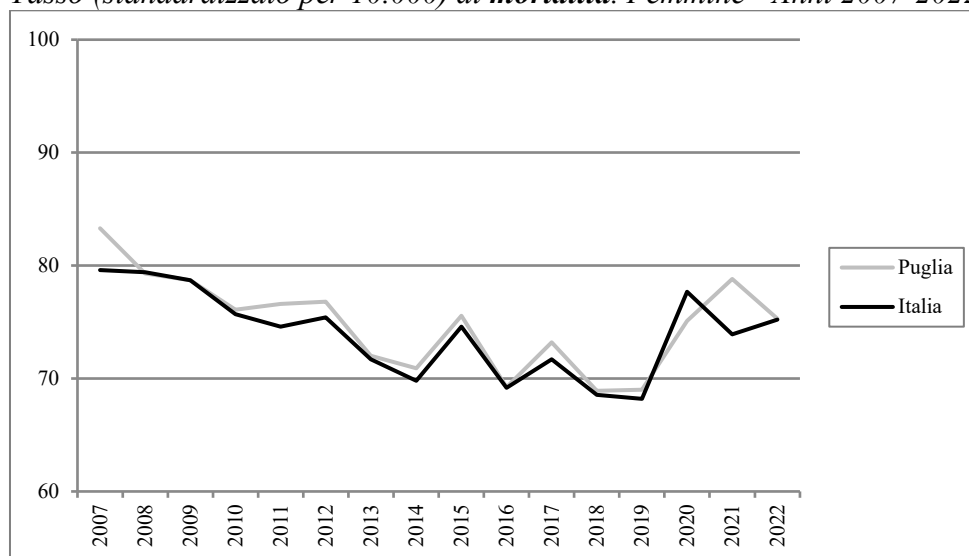

In Puglia la mortalità, nel 2022, risulta pari a 109,1 per 10.000 per gli uomini ed a 75,3 per 10.000 per le donne (valore nazionale: uomini 111,3 per 10.000 e donne 75,2 per 10.000).

Nel 2022, rispetto all'anno precedente, si evidenzia una diminuzione sia per gli uomini (-5,1%) che per le donne (-4,4%) in controtendenza ai dati nazionali (uomini -0,4% vs donne +1,8%).

Nell'intervallo temporale 2007-2022, si registra un decremento sia per gli uomini (-12,4 % vs -11,2% valore nazionale) che per le donne (-9,6% vs -5,5% valore nazionale).



OSSERVATORIO NAZIONALE
SULLA SALUTE COME BENE COMUNE



UNIVERSITÀ
CATTOLICA
del Sacro Cuore

STILI DI VITA

*Prevalenza (valori per 100) per abitudine al **fumo** di tabacco nella popolazione di età 14 anni ed oltre - Anni 2007-2023*

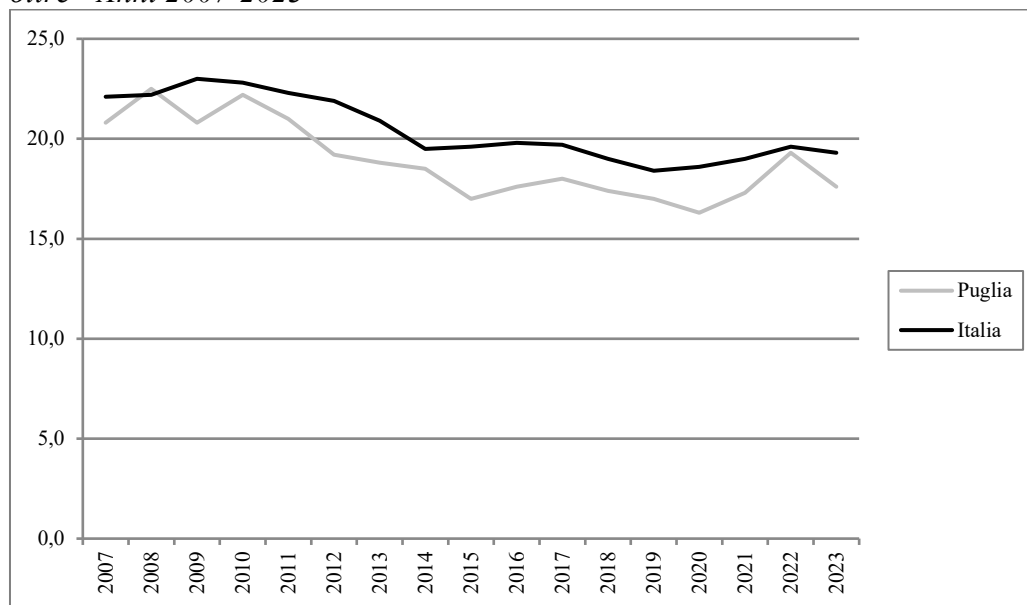

In Puglia, nel 2023, la quota di fumatori tra la popolazione di età 14 anni ed oltre è pari al 17,6% (valore nazionale: 19,3%). Considerando il periodo 2007-2023, si registra, nella regione in esame, una diminuzione del 15,4%, rispetto a una diminuzione del 12,7% a livello nazionale. Nel 2023, confrontando il valore dell'anno precedente, si osserva una diminuzione a livello regionale dell'8,8%, maggiore rispetto al dato nazionale (-1,5%).

*Prevalenza (valori per 100) di persone di età 18 anni ed oltre in **sovrappeso** - Anni 2007-2023*

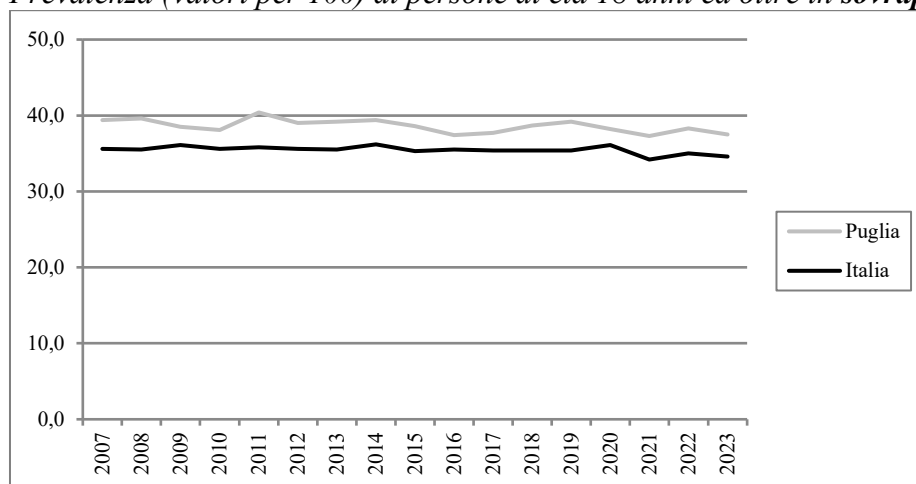

In Puglia la prevalenza di persone di età 18 anni ed oltre in condizione di sovrappeso è pari, nel 2023, al 37,5% (valore nazionale: 34,6%). Considerando l'intero periodo 2007-2023 nella regione in esame si è registrato un decremento del -4,8%, in linea con dato nazionale (-2,8%).

Nel 2023, rispetto all'anno precedente, nella regione in esame si osserva una diminuzione (-2,1% vs dato nazionale -1,1%).



OSSERVATORIO NAZIONALE
SULLA SALUTE COME BENE COMUNE



UNIVERSITÀ
CATTOLICA
del Sacro Cuore

*Prevalenza (valori per 100) di persone di età 18 anni ed oltre **obese** - Anni 2007-2023*

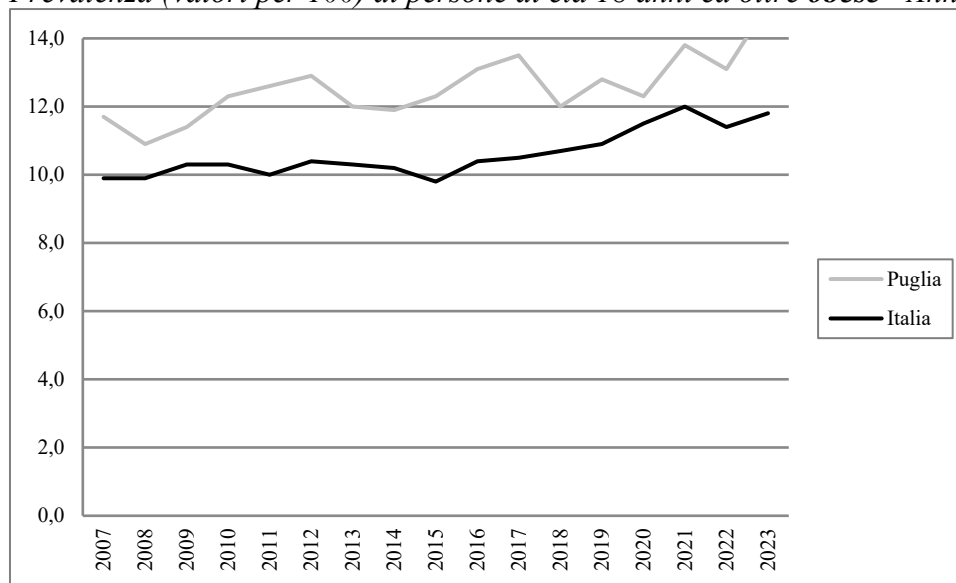

In Puglia la prevalenza di persone di età 18 anni ed oltre obese è pari, nel 2023, a 15% (valore nazionale: 11,8%). Nell'arco temporale 2007-2023, i dati della Puglia presentano un andamento oscillante (valori compresi tra 10,9% e 15%) con valori sempre superiori ai dati nazionali. Considerando l'intero periodo temporale, in Puglia si è registrato un aumento pari al 28,2% (valore nazionale: +19,2%). Nel 2023, rispetto all'anno precedente, la regione in esame presenta un aumento del +14,5% (valore nazionale +3,5%).

*Prevalenza (valori per 100) di persone di età 3 anni ed oltre che non praticano **sport** - Anni 2007-2023*





OSSERVATORIO NAZIONALE
SULLA SALUTE COME BENE COMUNE



UNIVERSITÀ
CATTOLICA
del Sacro Cuore

In Puglia, nel 2023, la prevalenza di coloro che dichiarano di non praticare sport è pari al 49,7% (valore nazionale: 35%). Considerando l'arco temporale 2007-2023, in Puglia si è registrata una diminuzione pari a -6,2% in linea al valore nazionale (-11,4%). Nel 2023, rispetto all'anno precedente, la regione in esame presenta una diminuzione del 7,6% in linea con il dato nazionale (-5,9%).

PREVENZIONE

*Tasso (valori per 100) di **copertura vaccinale antinfluenzale** nella popolazione di età 65 anni ed oltre - Stagioni 2007-2008/2023-2024*

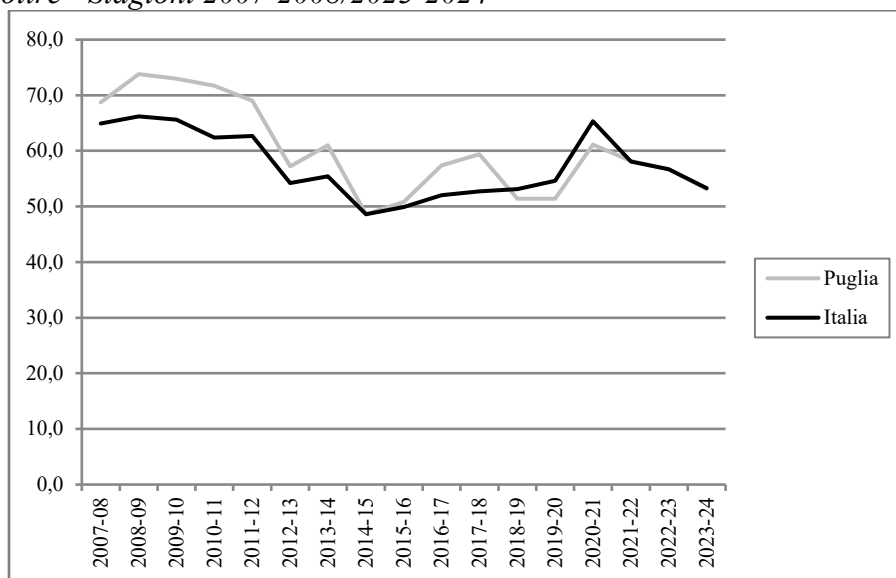

In Puglia la copertura vaccinale antinfluenzale nella popolazione di età 65 anni ed oltre è pari, nella stagione 2023-2024, al 53,1%, dato allineato al valore nazionale (53,3%). Nella stagione 2023-2024, rispetto alla stagione precedente si registra, invece, una diminuzione del -6,3% a livello regionale, in linea con il dato nazionale (-6,0%). Considerando, infine, il periodo temporale 2007-2008/2023-2024, in Puglia si registra una diminuzione della copertura del -22,7% (valore nazionale: -17,9%).

SALUTE MENTALE

*Consumo (valori in Defined Daily Dose/1.000 ab die) di **farmaci antidepressivi** pesato per età - Anni 2007-2023*

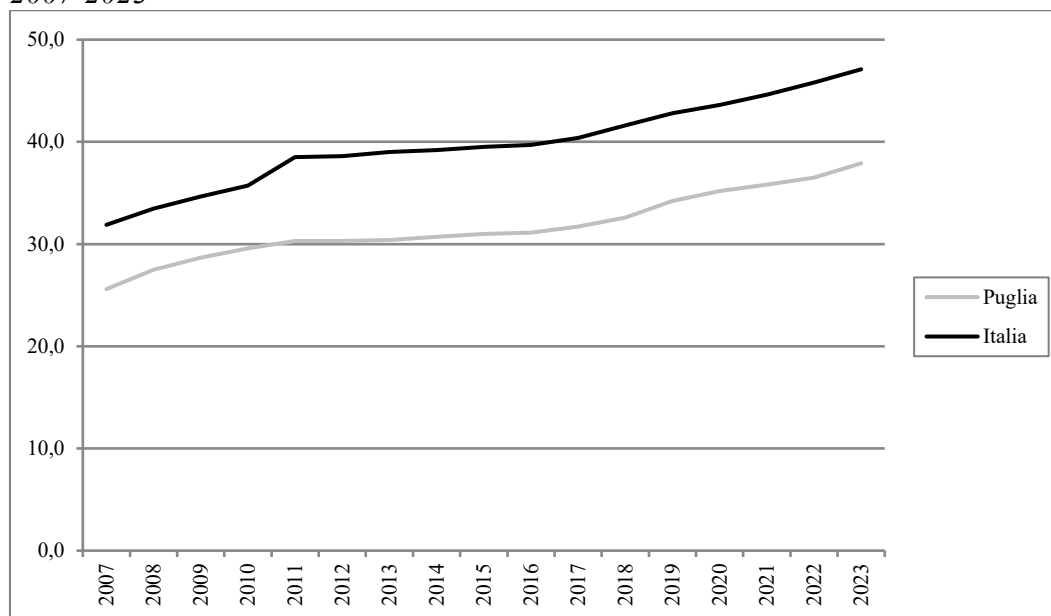

In Puglia il consumo di farmaci antidepressivi, nel 2023, è pari a 37,9 DDD/1.000 ab die (valore nazionale 47,1 DDD/1.000 ab die). Nel periodo 2007-2023 si osserva un importante aumento sia a livello regionale che nazionale, rispettivamente del 48,1% e del 47,7%. Nel 2023, rispetto all'anno precedente, si registra un aumento del 3,8% nella regione in esame (+2,8% valore nazionale).

SALUTE MATERNO-INFANTILE

*Proporzione (valori per 100) di parti con **Taglio Cesareo** - Anni 2007-2023*

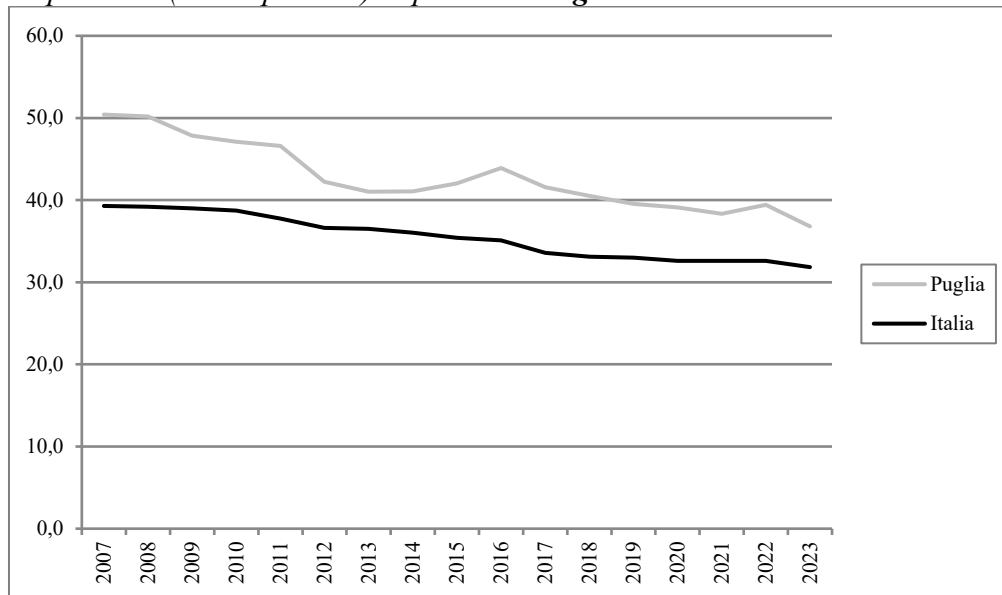

In Puglia la proporzione di parti con Taglio Cesareo, nel 2023, è pari al 36,8% (valore nazionale 31,8%). Considerando il periodo temporale 2007-2023, si registra nella regione in esame una diminuzione pari a -27,0% (valore nazionale -19,0). Nel 2023, rispetto all'anno precedente, a livello regionale, si registra una diminuzione del 6,7% mentre a livello nazionale il valore è pari a -2,2%.

ASSETTO ECONOMICO-FINANZIARIO

Spesa (valori in €) sanitaria pubblica pro capite - Anni 2010-2023

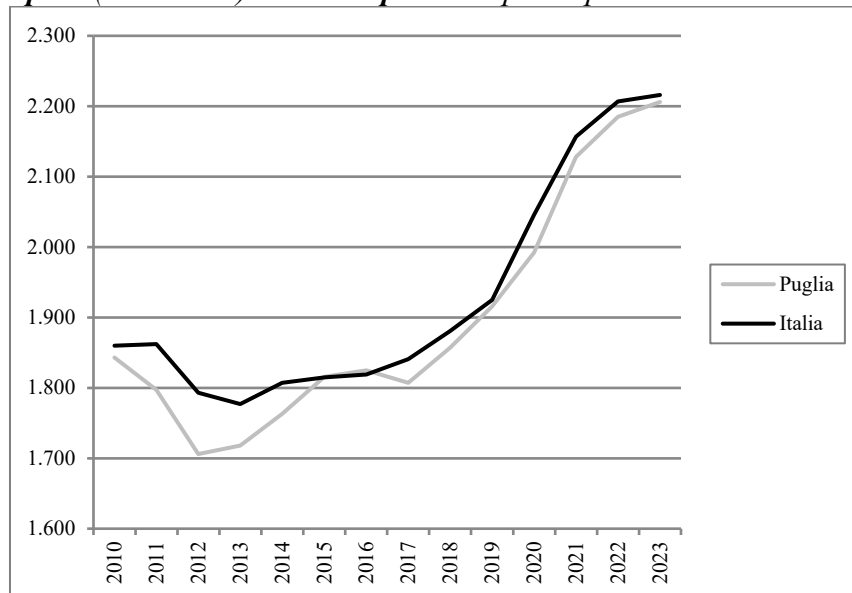

In Puglia il valore dell'indicatore relativo alla spesa sanitaria pubblica pro capite, nel 2023, è pari a 2.206€ (valore nazionale: 2.216€). In questa regione, considerando l'arco temporale 2010-2023, si osserva un trend in aumento con valori quasi sempre inferiori rispetto ai dati Italia. Considerando l'intero periodo temporale, in Puglia si è registrato un aumento pari a +19,7%, vicino al valore nazionale di +19,1%. Anche confrontando gli ultimi 2 anni si registra un aumento, sia nella regione, + 1%, che in Italia (+0,4%).

Campania

Alcuni risultati relativi alla Campania evidenziati dall'analisi dei trend dei principali indicatori selezionati tra le aree tematiche trattate nel Rapporto Osservasalute

ASPETTI DEMOGRAFICI

Tasso di fecondità totale (numero di figli per donna) di cittadine italiane e di cittadine straniere residenti - Anni 2007-2023

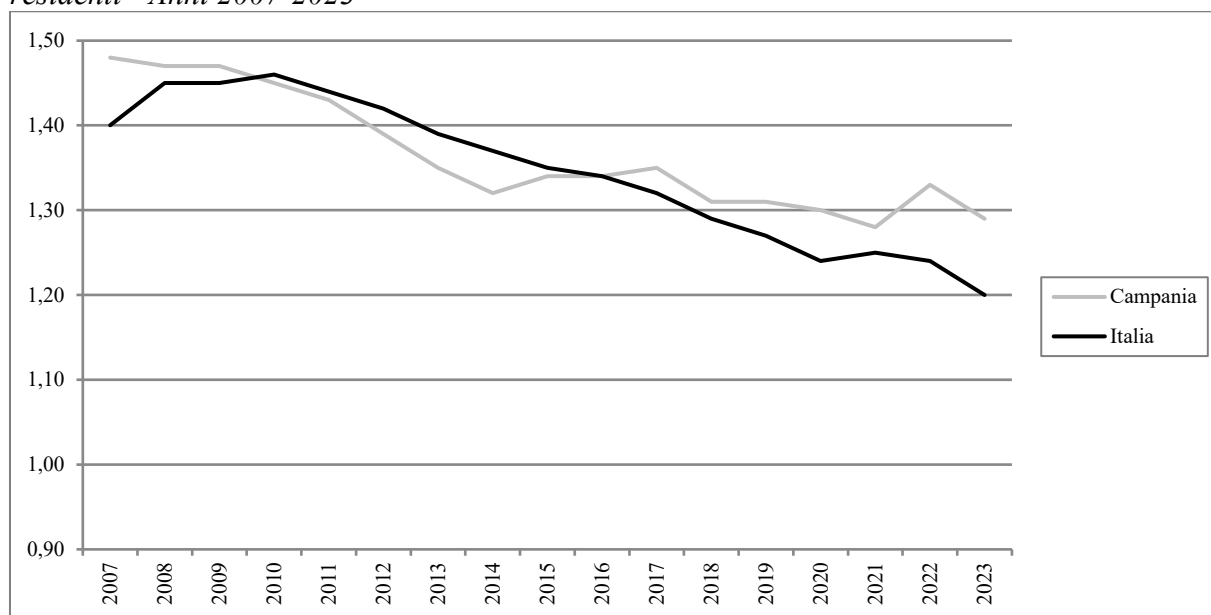

In Campania il tasso di fecondità totale, nel 2023, è pari a 1,29 figli per donna (valore nazionale di 1,20 figli per donna) risultando inferiore al livello di sostituzione (circa 2,1 figli per donna) che garantirebbe il ricambio generazionale. Considerando l'intero periodo 2007-2023, in Campania il tasso di fecondità è diminuito del 12,8%, mentre a livello nazionale del 14,3%. Nel 2023, il dato è diminuito (-3,0%) rispetto al valore osservato nel 2022, mentre il dato nazionale è in calo rispetto a quello registrato nel 2022 (-3,2%).

Speranza di vita (valori in anni) alla nascita. Maschi - Anni 2007-2024*

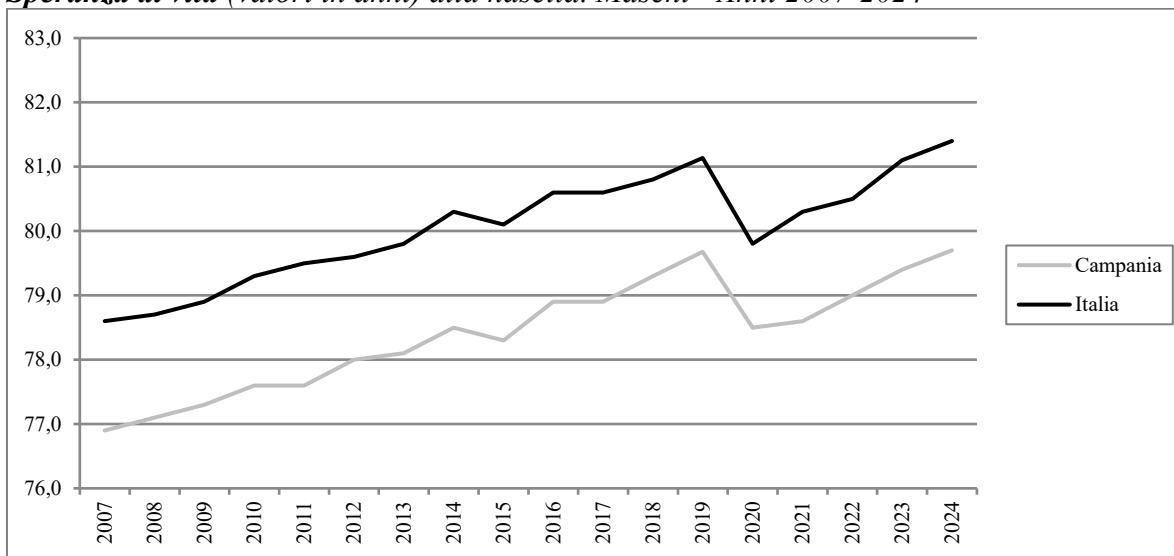

*Valori stimati.

Speranza di vita (valori in anni) alla nascita. Femmine - Anni 2007-2024*

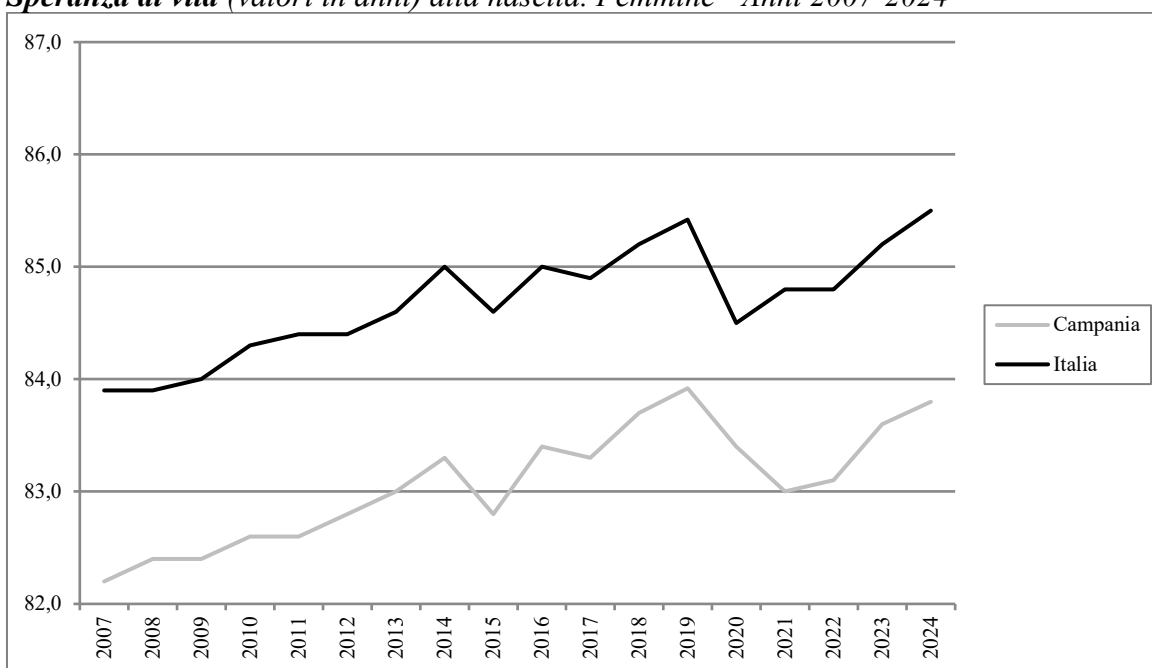

*Valori stimati.

In Campania la speranza di vita stimata alla nascita, nel 2024, è pari a 79,7 anni per gli uomini ed a 83,8 anni per le donne (valore nazionale: uomini 81,4 anni e donne 85,5 anni). Il trend della regione, pur seguendo quello nazionale, mostra valori nettamente inferiori. La Campania è, infatti, la regione con la più bassa speranza di vita alla nascita del Paese, sia per gli uomini che per le donne. Risulta evidente l'impatto della pandemia COVID-19, che nel 2020 ha determinato un decremento della speranza di vita in tutte le regioni rispetto al 2019. Tra il 2023 e il 2024, l'indicatore è rimasto stabile sia in Campania (+0,4 negli uomini e +0,3 nelle donne) sia in Italia (+0,4 negli uomini e +0,4 nelle donne). In particolare, dal 2007 al 2024 il dato in aumento è maggiore negli uomini (+2,8 anni) che nelle donne (+1,6 anni), valori in linea rispetto al dato nazionale (+2,8 anni uomini e +1,6 anni donne).

MORTALITÀ

*Tasso (standardizzato per 10.000) di **mortalità**. Maschi - Anni 2007-2022*

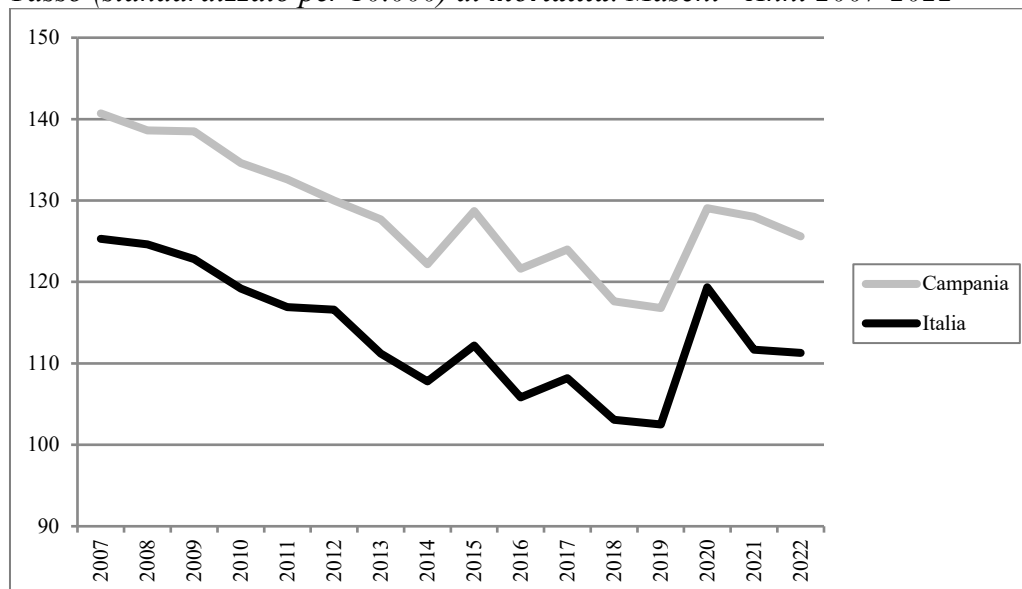

*Tasso (standardizzato per 10.000) di **mortalità**. Femmine - Anni 2007-2022*

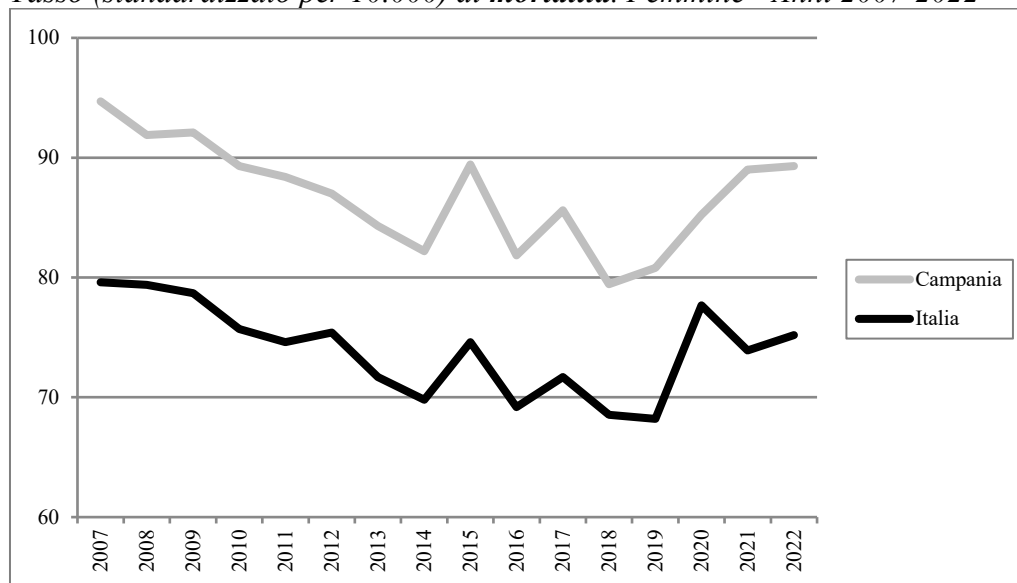

In Campania il tasso di mortalità, nel 2022, risulta pari a 125,6 per 10.000 per gli uomini ed a 89,3 per 10.000 per le donne (valori nazionali: uomini 111,3 per 10.000 e donne 75,2 per 10.000) e sono i più elevati tra tutte le regioni. Evidente è l'impatto della pandemia di COVID-19, che ha determinato un importante aumento della mortalità in tutte le regioni nel 2020, in contrasto con la diminuzione relativa al 2019. Il dato è, tuttavia, diminuito nel periodo 2007-2022 (-10,7% negli uomini, -5,7% nelle donne). Tale trend risulta simile a quello nazionale (-11,2% negli uomini e -5,5% nelle donne). Confrontando i dati degli ultimi 2 anni si osserva una riduzione del 1,9% negli uomini ed un aumento del 0,3% nelle donne (valori nazionali -0,4% negli uomini e +1,8% nelle donne).

STILI DI VITA

*Prevalenza (valori per 100) per abitudine al **fumo** di tabacco nella popolazione di età 14 anni ed oltre - Anni 2007-2023*

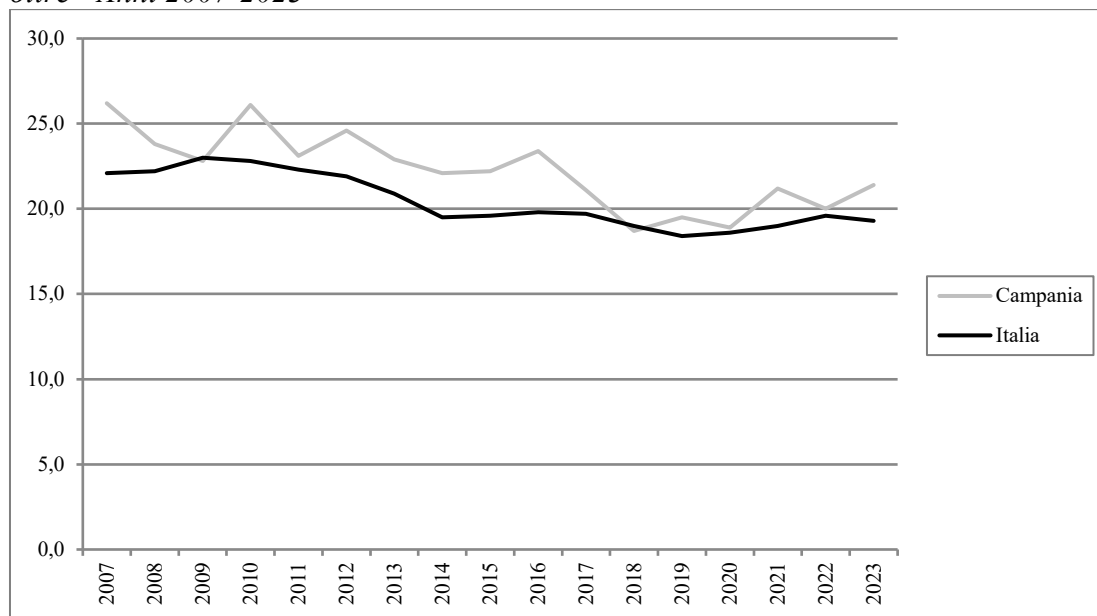

In Campania, nel 2023, la quota di fumatori tra la popolazione di età 14 anni ed oltre è pari al 21,4% (valore nazionale 19,3%). Considerando il periodo 2007-2023, si registra una diminuzione (-18,3% vs valore nazionale -12,7%) seppur con un andamento altalenante. Nell'ultimo anno, si osserva un incremento del 7,0% rispetto al 2022, in contrasto con quanto osservato a livello nazionale (-1,5%).

*Prevalenza (valori per 100) di persone di età 18 anni ed oltre in **sovrappeso** - Anni 2007-2023*

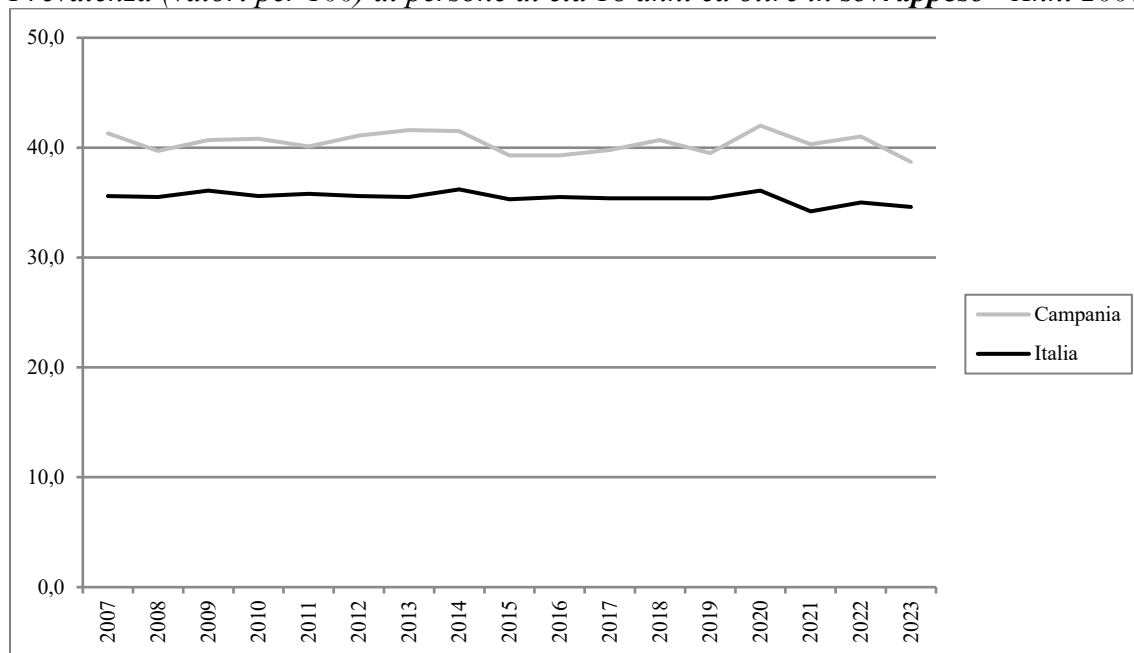

In Campania la prevalenza di persone di età 18 anni ed oltre in condizione di sovrappeso è pari, nel 2023, a 38,7% (valore nazionale 34,6%), che la pone al primo posto, a pari merito con la Calabria, per prevalenza di soggetti adulti sovrappeso. Nell'arco temporale 2007-2023, i dati risultano stabili e superiori ai valori Italia, con un decremento complessivo del 6,3% (valore nazionale -2,8%). Nell'ultimo anno, rispetto al 2022, si registra un decremento dei valori sia regionali sia nazionali (-5,6% in Campania vs -1,1% in Italia).

*Prevalenza (valori per 100) di persone di età 18 anni ed oltre **obese** - Anni 2007-2023*

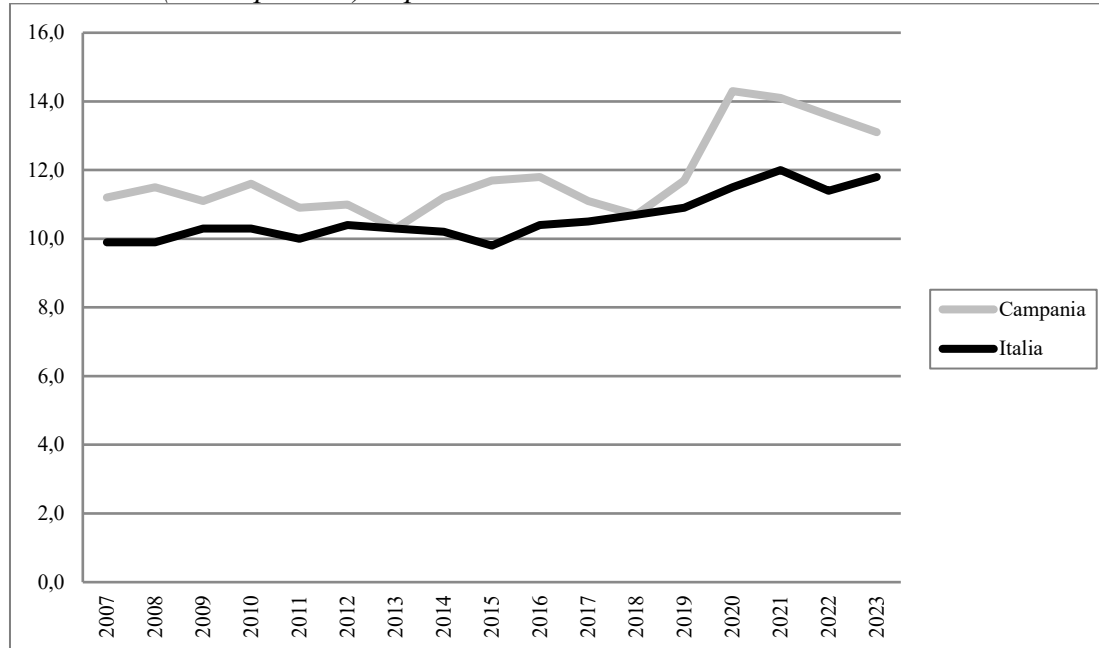

In Campania la prevalenza di persone di età 18 anni ed oltre obese è pari, nel 2023, al 13,1%, dato superiore al valore nazionale dell'11,8%. Considerando l'intero periodo temporale 2007-2023, in Campania si è registrato un aumento significativo pari al +17,0% (valore Italia +19,2%). Nell'ultimo anno, rispetto al 2022, si è registrata una diminuzione del 3,7%, in controtendenza al dato nazionale in aumento del 3,5%.

*Prevalenza (valori per 100) di persone di età 3 anni ed oltre che non praticano **sport** - Anni 2007-2023*

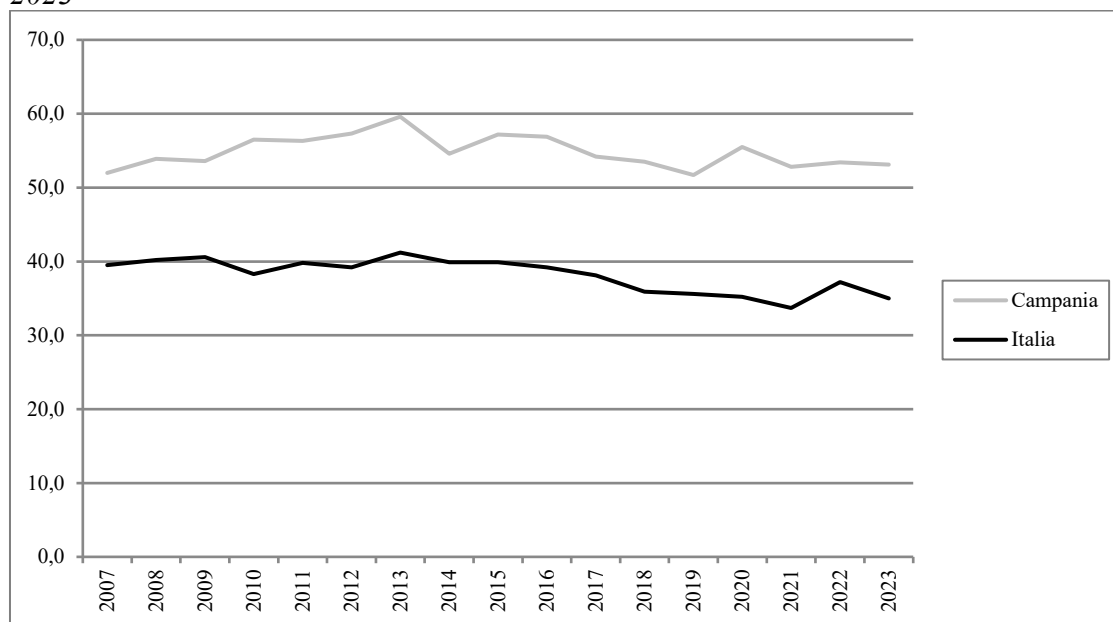

In Campania, nel 2023, la prevalenza di coloro che dichiarano di non praticare sport è pari al 53,1% contro un valore nazionale di 35,0%. Nel complesso, considerando l'arco temporale 2007-2023, i dati mostrano un andamento oscillante con valori tutti nettamente superiori rispetto ai dati nazionali e un incremento complessivo del 2,1%, in contrasto con la diminuzione a cui si è assistito a livello nazionale (-11,4%). Rispetto al 2022, nell'ultimo anno in esame il valore dell'indicatore è lievemente diminuito del -0,6% (dato nazionale -5,9%).

PREVENZIONE

Tasso (valori per 100) di copertura vaccinale antinfluenzale nella popolazione di età 65 anni ed oltre - Stagioni 2007-2008/2023-2024

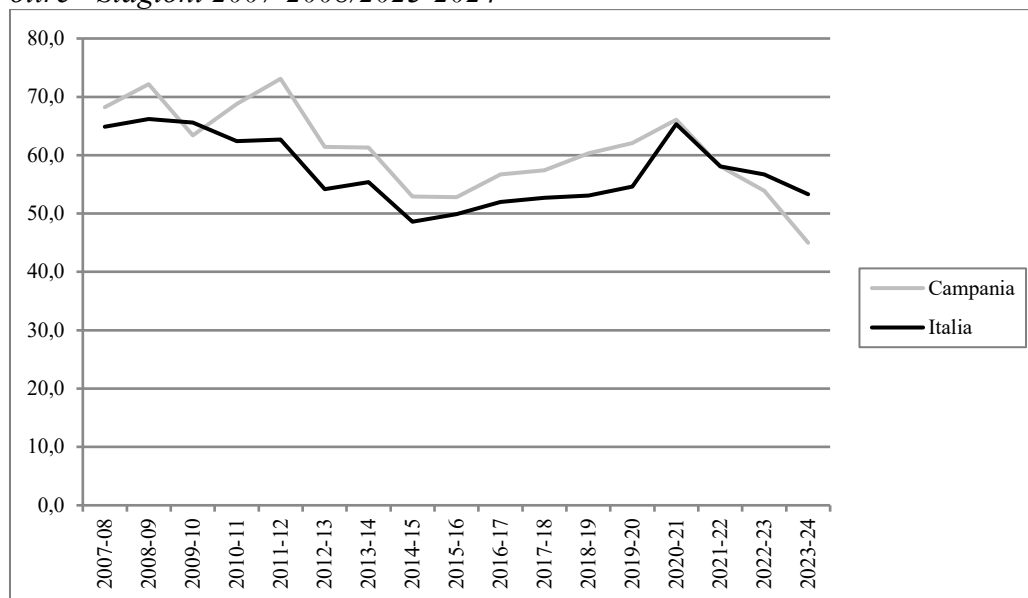

In Campania la copertura vaccinale antinfluenzale nella popolazione di età 65 anni ed oltre, nella stagione 2023-2024, è pari a 45,0% (valore nazionale 53,3%). Come per la maggior parte delle regioni si registra, considerando gli ultimi 2 anni, una diminuzione sia a livello regionale (-16,5%) che nazionale (-6,0%). Considerando l'intero arco temporale, nella regione in esame si registra una riduzione pari a -34,0% (valore nazionale -17,9%). Importante è evidenziare l'incremento della vaccinazione antinfluenzale durante la stagione 2020/2021 dovuto alle incentivazioni del Ministero della Salute durante il periodo pandemico finalizzate a ridurre la circolazione del virus influenzale e a semplificare la diagnosi e la gestione dei casi sospetti.

SALUTE MENTALE

Consumo (valori in Defined Daily Dose/1.000 ab die) di farmaci antidepressivi pesato per età - Anni 2007-2023

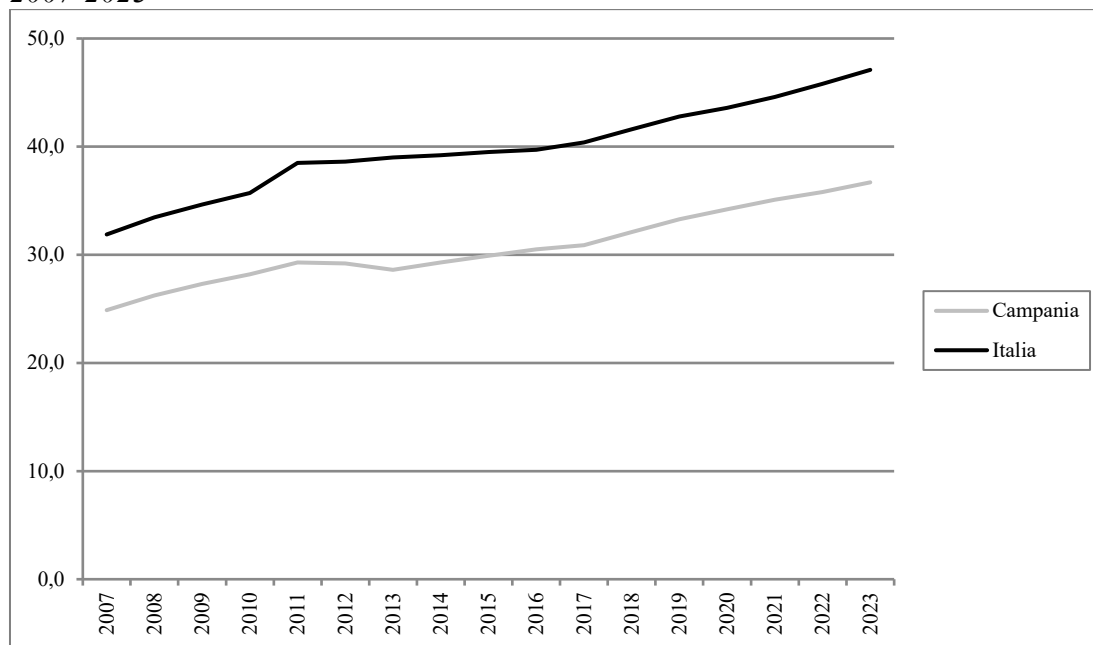

In Campania il consumo di farmaci antidepressivi, nel 2023, è pari a 36,7 DDD/1.000 ab die, dato nettamente inferiore al valore nazionale di 47,1 DDD/1.000 ab die. Nel periodo 2007-2023 si osserva una tendenza in aumento (+47,5%), di poco inferiore rispetto a ciò che si osserva a livello nazionale (+47,7%). Nell'ultimo anno, rispetto all'anno precedente, il consumo di antidepressivi è aumentato del 2,5% nella regione in esame (valore nazionale +2,8%).

SALUTE MATERNO-INFANTILE

*Proporzione (valori per 100) di parti con **Taglio Cesareo** - Anni 2007-2023*

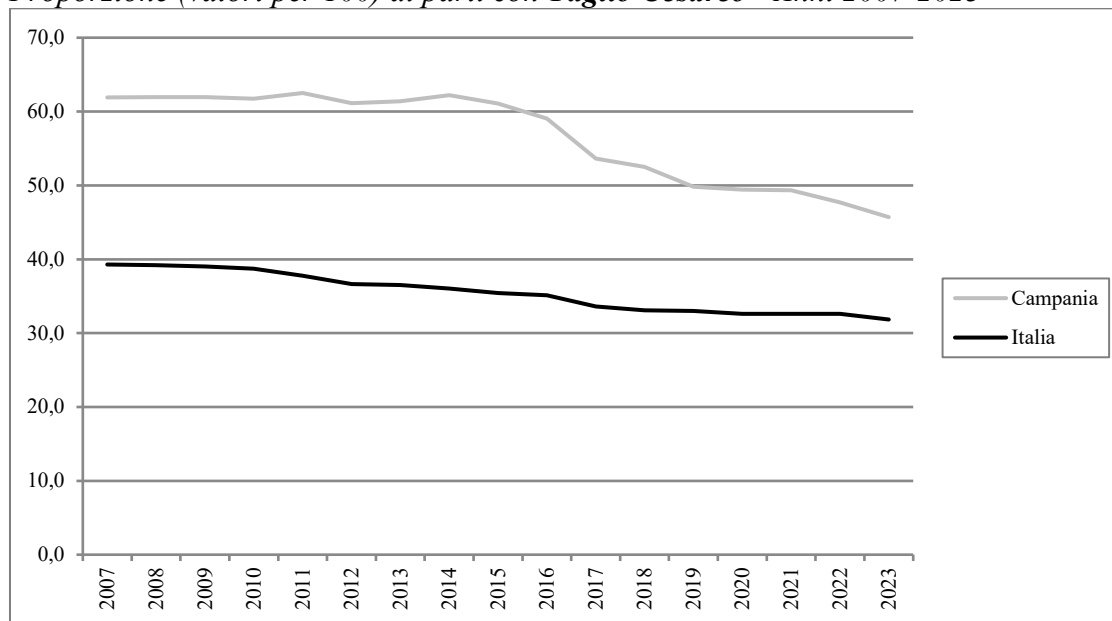

In Campania la proporzione di parti con Taglio Cesareo, nel 2023, è pari al 45,7% (valore nazionale 31,8%), valore più elevato tra tutte le regioni. Nell'arco temporale 2007-2023, i valori sono tutti marcatamente superiori ai valori nazionali e presentano una diminuzione pari a -26,2% a livello regionale, in accordo con il decremento osservato a livello nazionale (-19,0%). Nel 2023, rispetto all'anno precedente, si registrano decrementi sia a livello regionale (-4,2%) che a livello nazionale (-2,2%).

ASSETTO ECONOMICO-FINANZIARIO

Spesa (valori in €) sanitaria pubblica pro capite - Anni 2010-2023

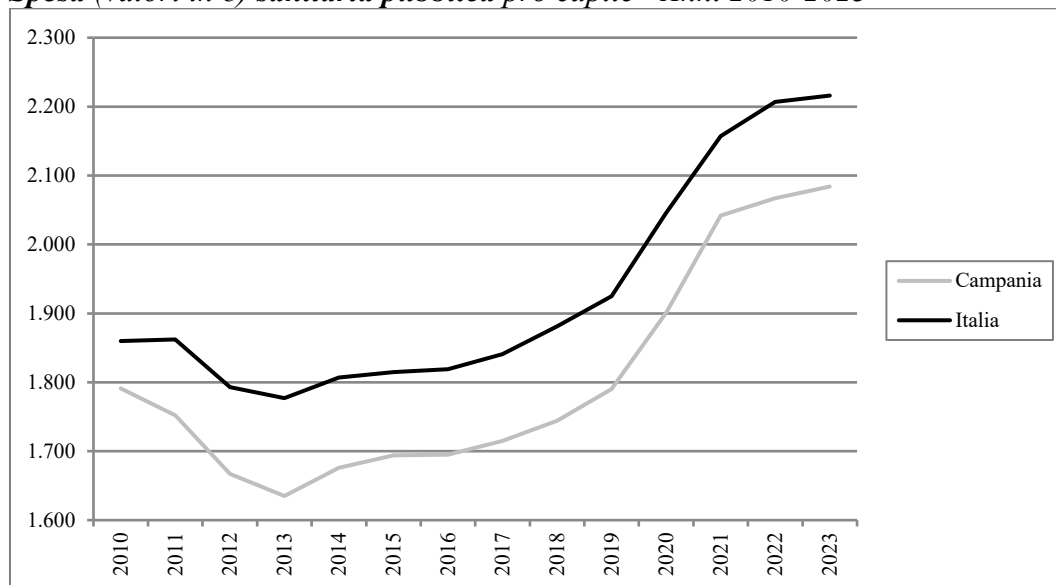

La Campania presenta il più basso valore della spesa sanitaria pubblica pro capite, nel 2023, pari a 2.084€ (valore nazionale 2.216€). In Campania, considerando l'arco temporale 2010-2023, si è registrato un incremento pari a +16,4%, in linea con quanto osservato a livello nazionale (+19,1%). Nell'ultimo anno, rispetto all'anno precedente, la spesa sanitaria pubblica pro capite è aumentata del +0,8% (valore Italia: +0,4%).

Basilicata

Alcuni risultati relativi alla Basilicata evidenziati dall'analisi dei trend dei principali indicatori selezionati tra le aree tematiche trattate nel Rapporto Osservasalute

ASPETTI DEMOGRAFICI

Tasso di fecondità totale (numero di figli per donna) di cittadine italiane e di cittadine straniere residenti - Anni 2007-2023

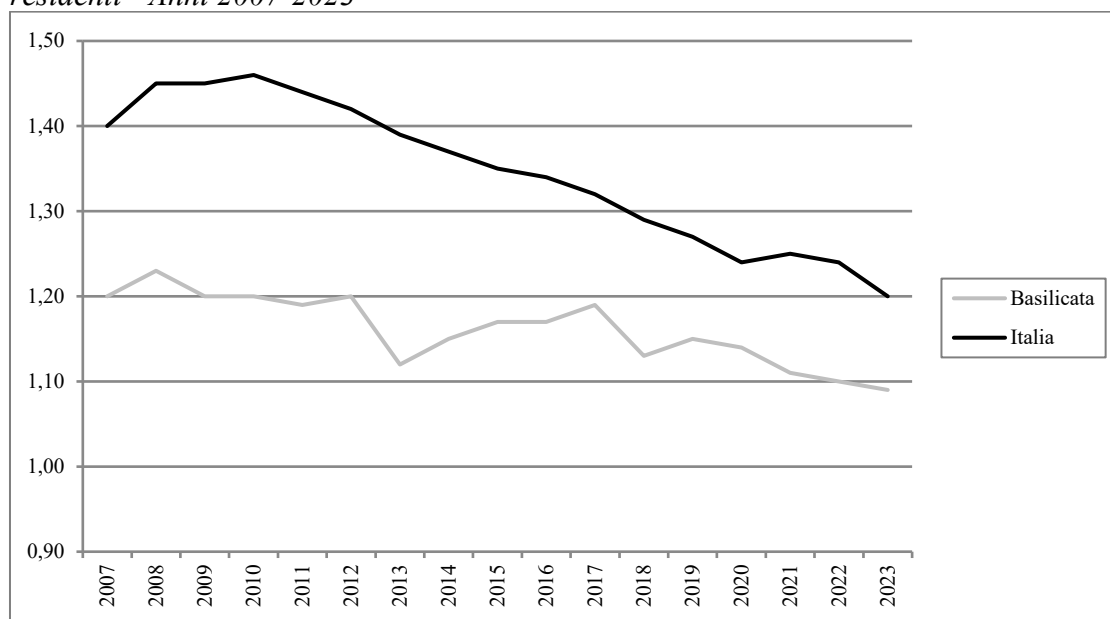

In Basilicata il tasso di fecondità totale, nel 2023, è pari a 1,09 figli per donna (valore nazionale 1,20 figli per donna) risultando inferiore al livello di sostituzione (circa 2,1 figli per donna) che garantirebbe il ricambio generazionale. Nel periodo temporale 2007-2023 in Basilicata il tasso di fecondità è diminuito del -9,2% (valore nazionale: -14,3%). Nel 2023, rispetto all'anno precedente, il tasso di fecondità, nella regione in esame è diminuito del -0,9%, dato meno negativo del valore nazionale pari a -3,2%.



OSSERVATORIO NAZIONALE
SULLA SALUTE COME BENE COMUNE



UNIVERSITÀ
CATTOLICA
del Sacro Cuore

Speranza di vita (valori in anni) alla nascita. Maschi - Anni 2007-2024*

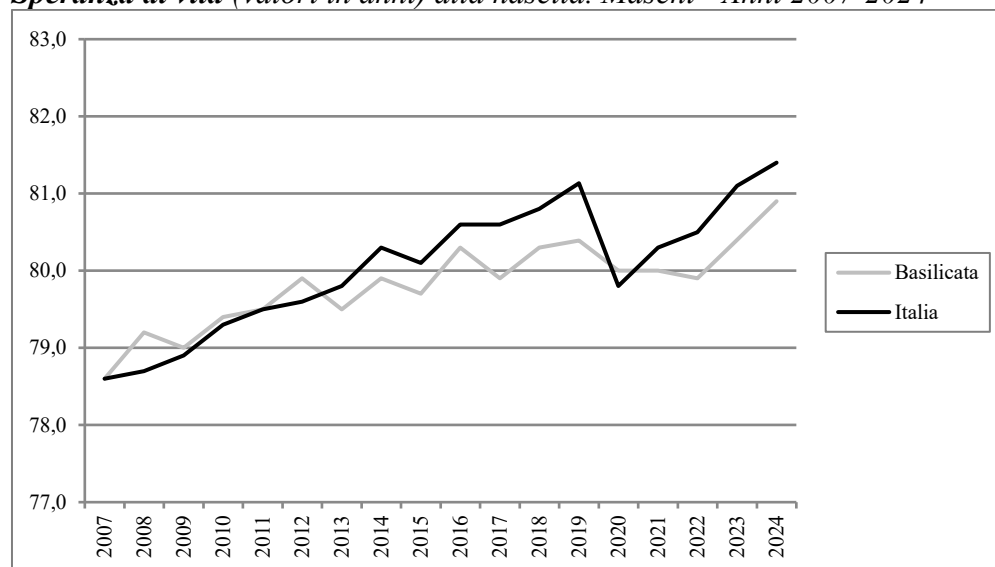

*Valori stimati.

Speranza di vita (valori in anni) alla nascita. Femmine - Anni 2007-2024*

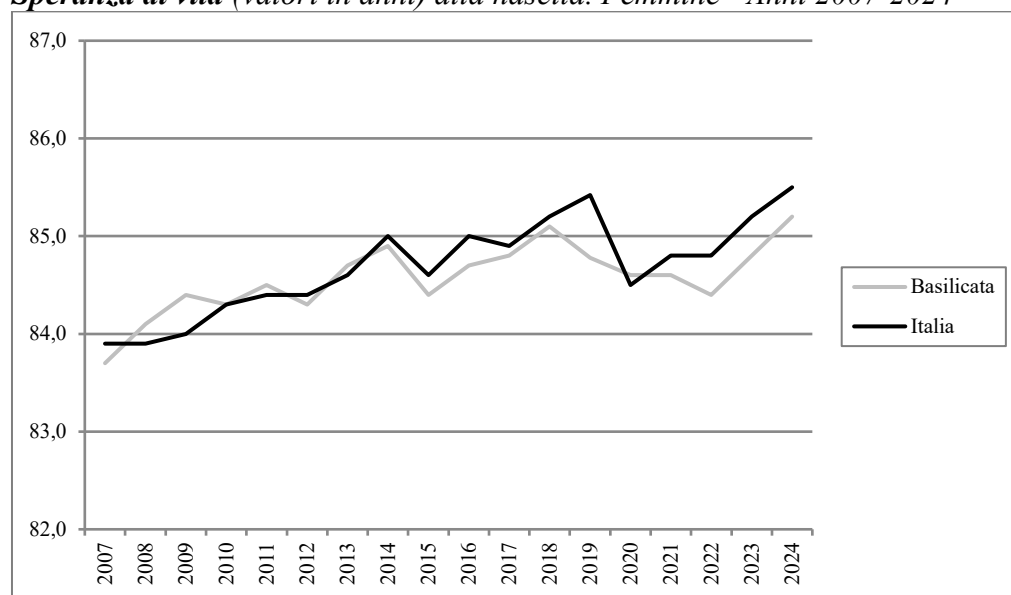

*Valori stimati.

In Basilicata la speranza di vita stimata alla nascita, nel 2024, è pari a 80,9 anni per gli uomini ed a 85,2 anni per le donne, in linea con i valori nazionali (uomini 81,4 vs donne 85,5 anni).

Risulta evidente l'impatto della pandemia COVID-19 che ha determinato un decremento della speranza di vita sia negli uomini che nelle donne dal 2019 in poi, con un recupero negli ultimi anni. Nel complesso tra il 2019 e il 2024 si evince un aumento sia per gli uomini (+0,5 anni) che nelle donne (+0,4 anni) (valori Italia: uomini +0,3 anni vs donne +0,1 anni).

Tra il 2007 e il 2024, si registra un incremento sia per gli uomini (+2,3 anni) che per le donne (+1,5 anni), analogamente a quanto è avvenuto per i dati nazionali (uomini +2,8 anni vs donne +1,6 anni nelle donne). Nel 2024, rispetto all'anno precedente, in Basilicata si registra per gli uomini un aumento di +0,6 anni, similmente al dato nazionale (+0,4 anni), e anche nelle donne si osserva un aumento di +0,5 anni vicino al dato nazionale (+0,4 anni).

MORTALITÀ

*Tasso (standardizzato per 10.000) di **mortalità**. Maschi - Anni 2007-2022*

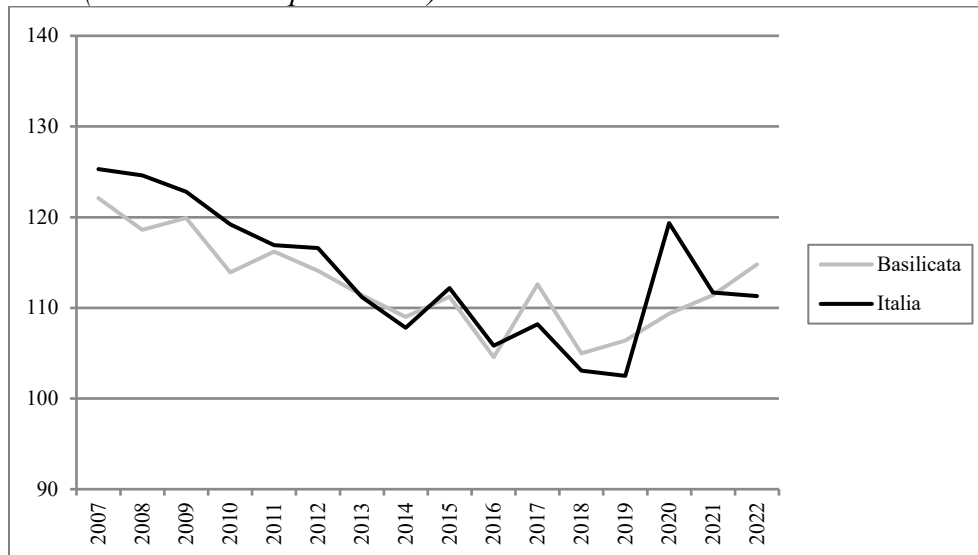

*Tasso (standardizzato per 10.000) di **mortalità**. Femmine - Anni 2007-2022*

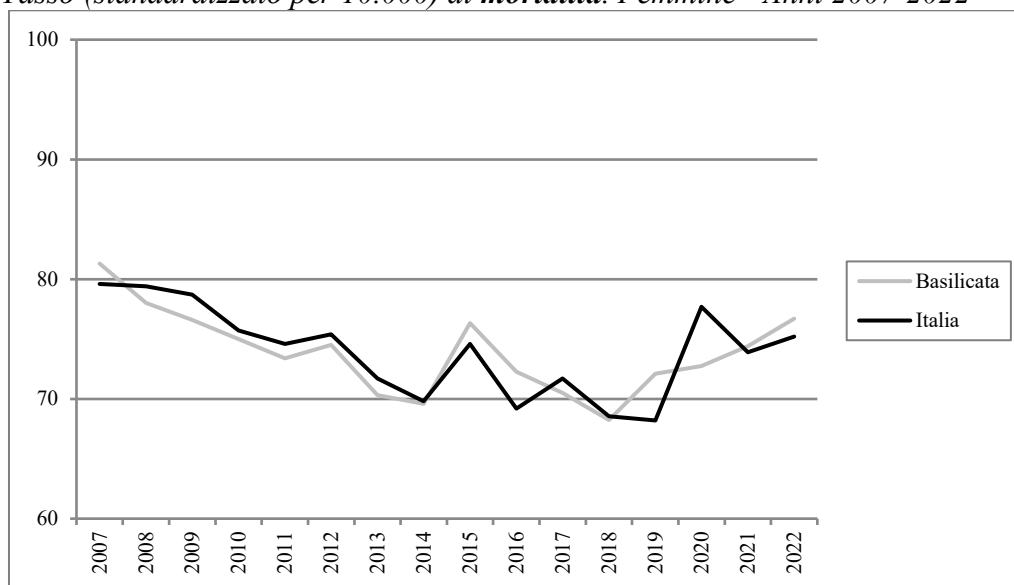

In Basilicata i dati di mortalità, nel 2022, risultano pari a 114,8 per 10.000 per gli uomini ed a 76,7 per 10.000 per le donne (valore nazionale: uomini 111,3 per 10.000 vs donne 75,2 per 10.000). Nel 2022, rispetto all'anno precedente, in Basilicata si è osservato un incremento in ambo i generi (+3,1% sia negli uomini che nelle donne), mentre a livello nazionale si registra una diminuzione per gli uomini (-0,4%) e un aumento per le donne (+1,8%). Nell'intervallo temporale 2007-2022, si registra una diminuzione sia per gli uomini (-6,0%) che per le donne (-5,7%) (valore nazionale: uomini -11,2% vs donne -5,5%).

STILI DI VITA

*Prevalenza (valori per 100) per abitudine al **fumo** di tabacco nella popolazione di età 14 anni ed oltre - Anni 2007-2023*

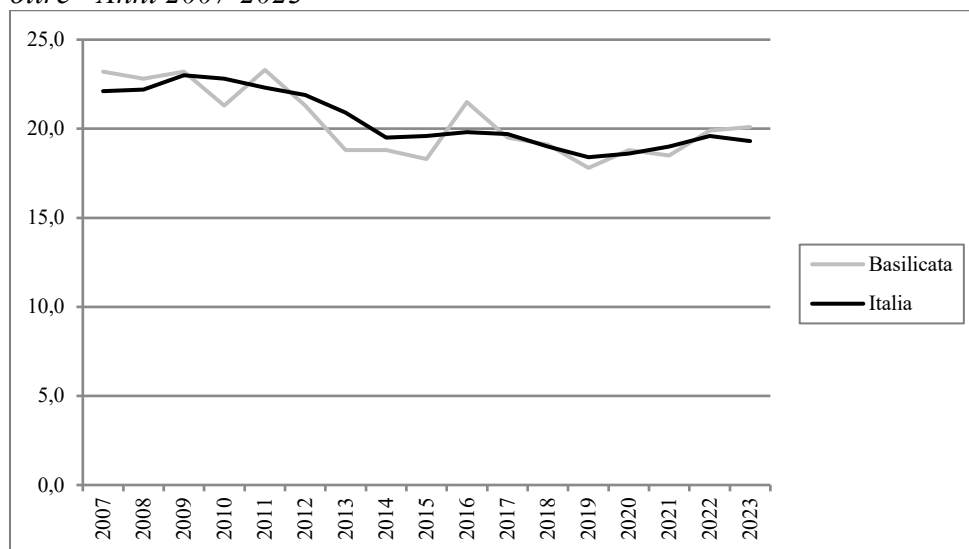

In Basilicata, nel 2023, la quota di fumatori tra la popolazione di età 14 anni ed oltre è pari a 20,1% (valore nazionale: 19,3%). Considerando il periodo 2007-2023, si registra una diminuzione del -13,4%, valore in linea con il dato nazionale (-12,7%). Nel 2023, rispetto all'anno precedente, si osserva un aumento del 1,0%, mentre il valore del dato nazionale è pari al -1,5%.

*Prevalenza (valori per 100) di persone di età 18 anni ed oltre in **sovrappeso** - Anni 2007-2023*

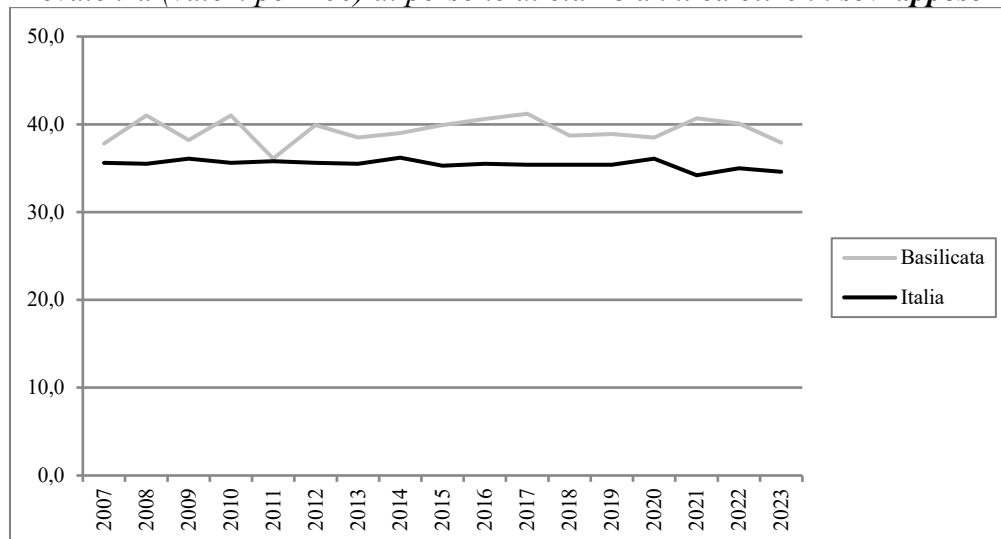

In Basilicata la prevalenza di persone di età 18 anni ed oltre in condizione di sovrappeso è pari, nel 2023, al 37,9% (valore nazionale: 34,6%). Considerando l'intero periodo 2007-2023 nella regione in esame si è registrato un aumento del +0,3%, in controtendenza rispetto al dato nazionale (-2,8%). Nel 2023, rispetto all'anno precedente, nella regione in esame il dato è in diminuzione del 5,5%, con un dato nazionale pari a -1,1%.

*Prevalenza (valori per 100) di persone di età 18 anni ed oltre **obese** - Anni 2007-2023*



In Basilicata la prevalenza di persone di età 18 anni ed oltre obese è pari, nel 2023, a 14,2% (valore nazionale: 11,8%), il terzo valore più alto tra le regioni e PA. Nell'arco temporale 2007-2023, i dati della Basilicata presentano un andamento oscillante, con valori sempre superiori ai dati nazionali. Considerando l'intero periodo temporale, in Basilicata si è registrato un aumento pari al 12,7% (valore nazionale: +19,2%). Nel 2023, rispetto all'anno precedente, la regione in esame presenta un decremento (-4,7%), in controtendenza al dato nazionale (+3,5%).

*Prevalenza (valori per 100) di persone di età 3 anni ed oltre che non praticano **sport** - Anni 2007-2023*

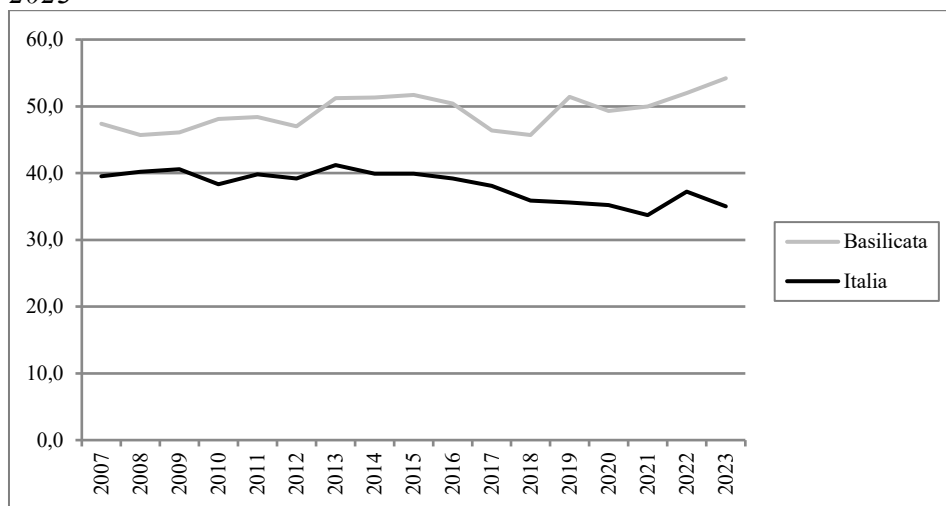

In Basilicata, nel 2023, la prevalenza di coloro che dichiarano di non praticare sport è pari al 54,2% (valore nazionale: 35,0%). Considerando l'arco temporale 2007-2023, in Basilicata si è registrato il più cospicuo aumento tra le regioni italiane (+14,3% vs valore nazionale -11,4%). Nel 2023, rispetto all'anno precedente, la regione in esame presenta un incremento (+4,2%), in controtendenza al dato nazionale (-5,9%).

PREVENZIONE

*Tasso (valori per 100) di **copertura vaccinale antinfluenzale** nella popolazione di età 65 anni ed oltre - Stagioni 2007-2008/2023-2024*

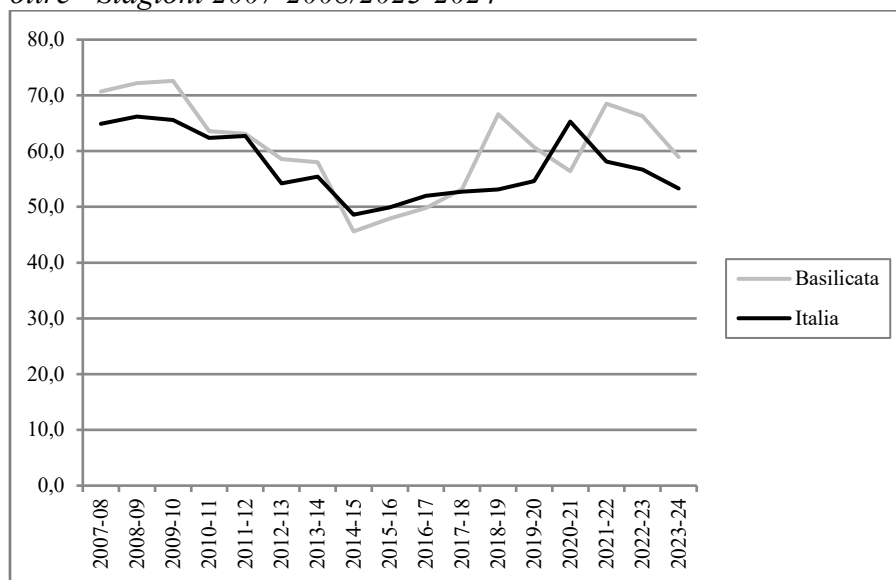

In Basilicata la copertura vaccinale antinfluenzale nella popolazione di età 65 anni ed oltre è tra le più alte registrate nella stagione 2023-2024 (58,9% vs valore nazionale 53,3%). Nella stagione 2023-2024, la Basilicata ha subito una diminuzione rispetto all'anno precedente (-11,2%) in linea con il dato nazionale (-6,0%). Considerando, infine, il periodo temporale 2023-2024/2007-2008, in Basilicata si registra una diminuzione della copertura del -16,7% (valore nazionale: -17,9%).

SALUTE MENTALE

*Consumo (valori in Defined Daily Dose/1.000 ab die) di **farmaci antidepressivi** pesato per età - Anni 2007-2023*

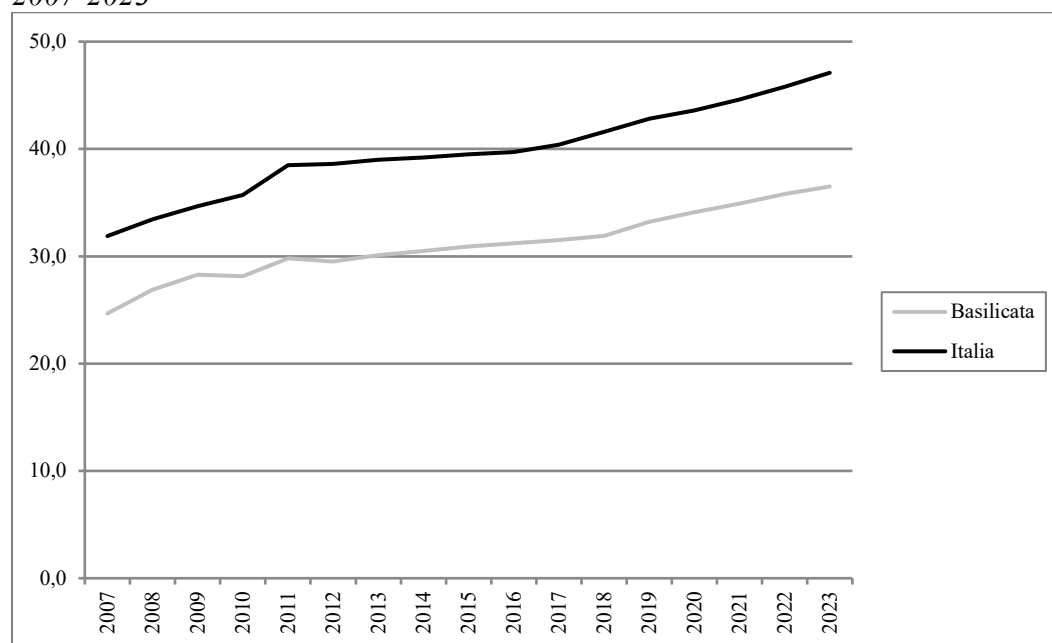

In Basilicata il consumo di farmaci antidepressivi, nel 2023, è pari a 36,5 DDD/1.000 ab die (valore nazionale: 47,1 DDD/1.000 ab die), valore più basso tra le regioni italiane. Nel periodo 2007-2023 si osserva un importante aumento (+48%) a livello regionale, analogamente a quanto si è riscontrato a livello nazionale (+47,7%). Nell'ultimo anno, rispetto al 2022, si registra nella regione in esame un aumento del 2% in linea col dato nazionale (+2,8%).

SALUTE MATERNO-INFANTILE

*Proporzione (valori per 100) di parti con **Taglio Cesareo** - Anni 2007-2023*

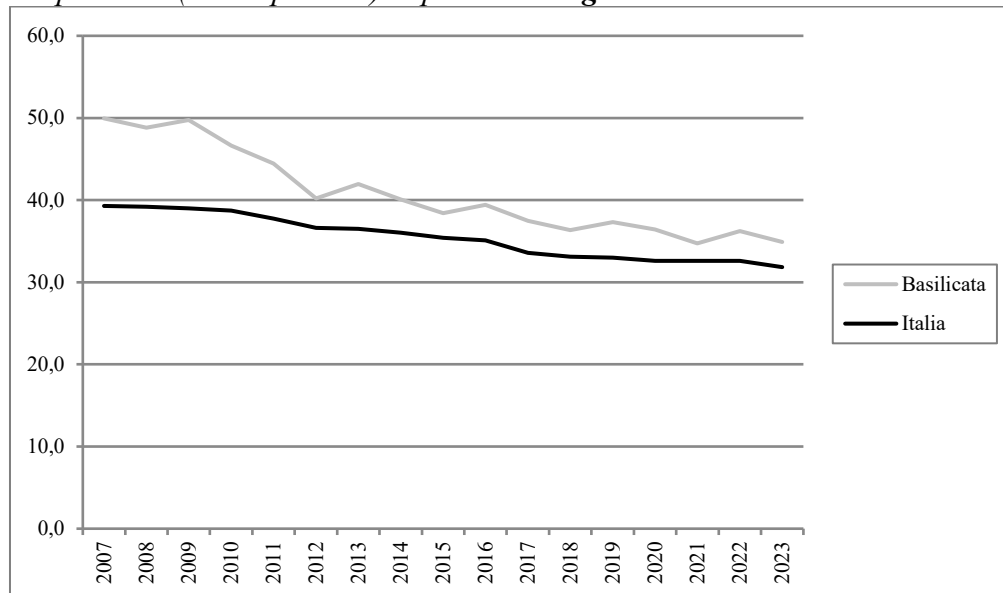

In Basilicata la proporzione di parti con Taglio Cesareo, nel 2023, è pari al 34,9% (valore nazionale: 31,8%). Considerando il periodo temporale 2007-2023, si registra nella regione in esame un importante diminuzione pari a -30,2% (valore nazionale -19,0%). Nel 2023, rispetto all'anno precedente, a livello regionale si assiste a una diminuzione del -3,8%, coerente con quella registrata a livello nazionale pari al -2,2%.

ASSETTO ECONOMICO-FINANZIARIO

Spesa (valori in €) sanitaria pubblica pro capite - Anni 2010-2023

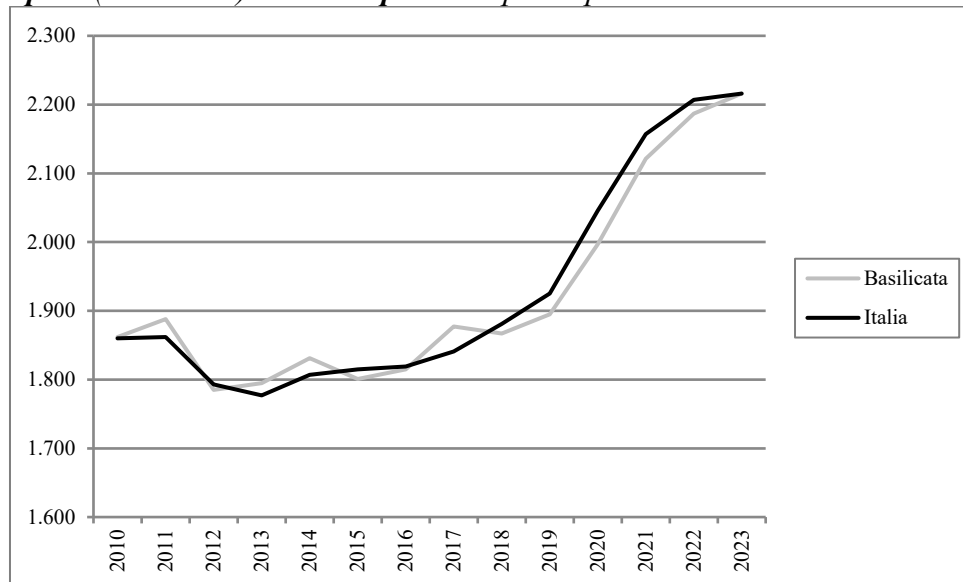

In Basilicata il valore della spesa sanitaria pubblica pro capite, nel 2023, è pari a 2.216€ pari al valore nazionale. In questa regione, considerando l'arco temporale 2010-2023, si osserva un trend altalenante con valori molto vicini rispetto ai dati Italia. In questi anni in Basilicata si è registrato un aumento pari a +19% (valore nazionale +19,1%). Anche confrontando gli ultimi 2 anni si registra un aumento (+1,3% vs valore nazionale +0,4%).

Calabria

Alcuni risultati relativi alla Calabria evidenziati dall'analisi dei trend dei principali indicatori selezionati tra le aree tematiche trattate nel Rapporto Osservasalute

ASPETTI DEMOGRAFICI

Tasso di fecondità totale (numero di figli per donna) di cittadine italiane e di cittadine straniere residenti - Anni 2007-2023

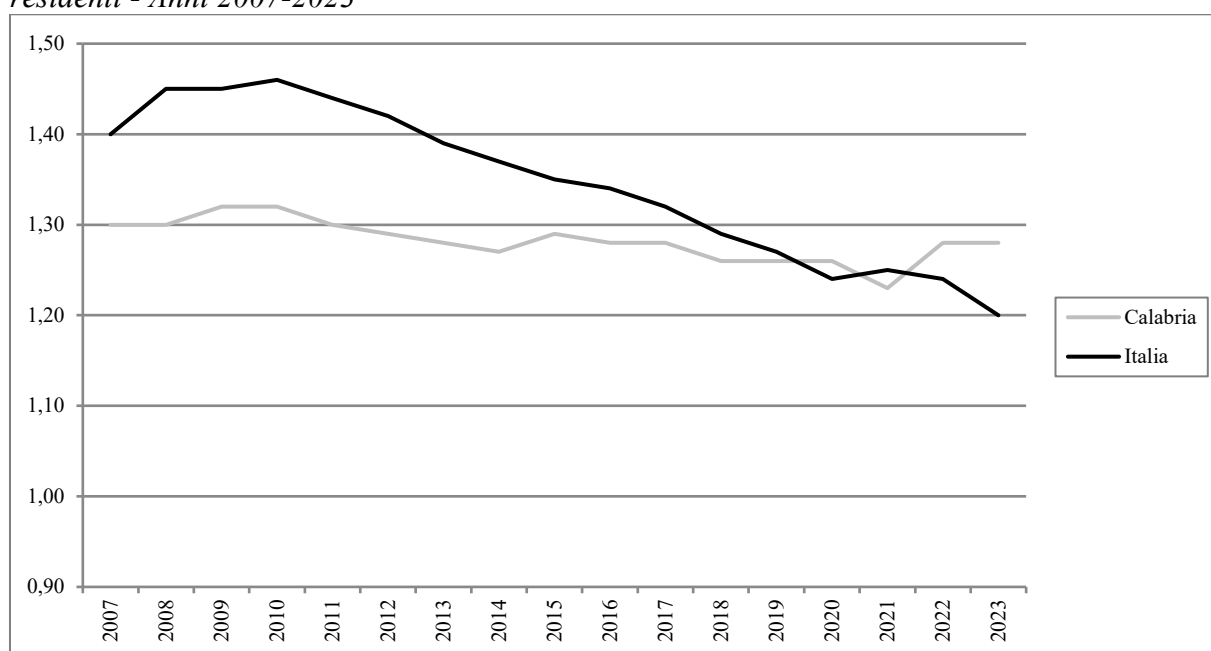

In Calabria il tasso di fecondità totale, nel 2023, è pari a 1,28 figli per donna (valore nazionale 1,20 figli per donna) risultando inferiore al livello di sostituzione (2,1 figli per donna) che garantirebbe il ricambio generazionale. Nell'arco temporale 2007-2023, in Calabria il tasso di fecondità è diminuito del -1,5%, mentre a livello nazionale si è ridotto del -14,3%. Il dato del 2023, rispetto a quello del 2022, è rimasto invariato mentre, a livello nazionale, è diminuito del -3,2%.

Speranza di vita (valori in anni) alla nascita. Maschi - Anni 2007-2024*

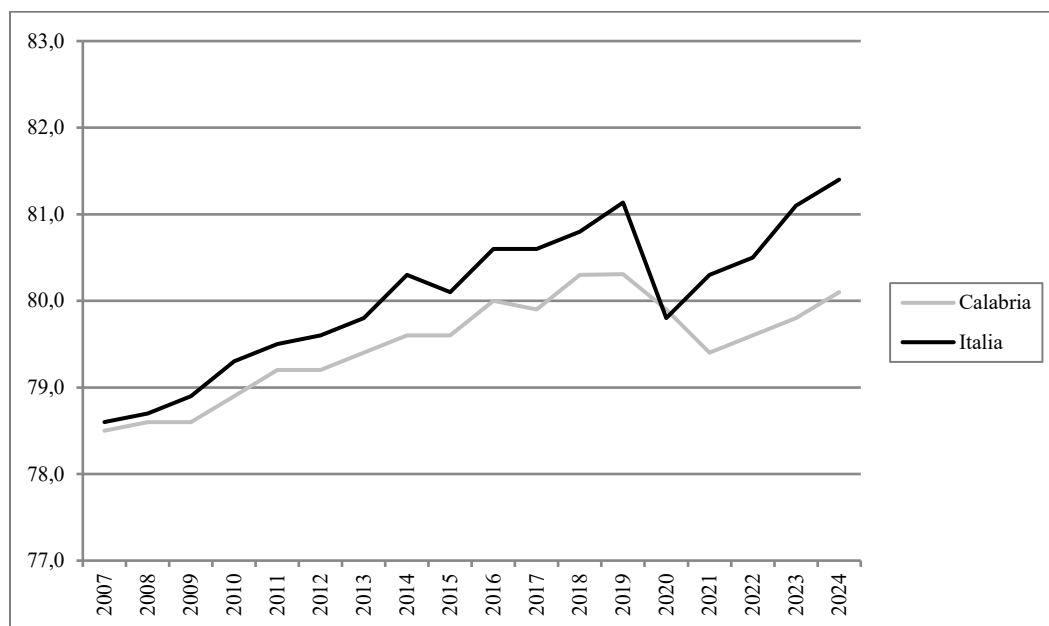

*Valori stimati.

Speranza di vita (valori in anni) alla nascita. Femmine - Anni 2007-2024*



*Valori stimati.

In Calabria la speranza di vita stimata alla nascita, nel 2024, è pari a 80,1 anni per gli uomini ed a 84,7 anni per le donne (valore nazionale: uomini 81,4 anni e donne 85,5 anni). Risulta evidente l'impatto della pandemia COVID-19, che ha determinato un decremento della speranza di vita in tutte le regioni italiane rispetto al 2019. In particolare, dal 2007 al 2024 il dato in aumento è maggiore negli uomini (+1,6 anni) che nelle donne (+1,2 anni), valori inferiori rispetto al dato nazionale (+2,8 anni uomini e +1,6 anni donne). Nel 2024 rispetto al 2023, in Calabria si registra un minimo aumento (+0,3 anni) sia per gli uomini che per le donne (+0,6 anni).

MORTALITÀ

Tasso (standardizzato per 10.000) di mortalità. Maschi - Anni 2007-2022

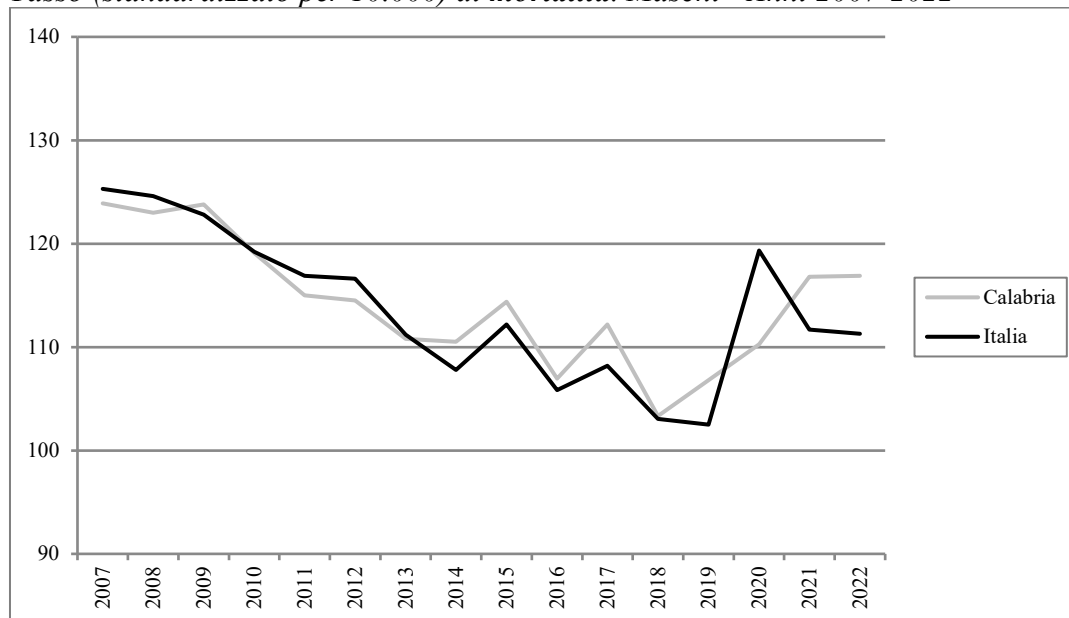

Tasso (standardizzato per 10.000) di mortalità. Femmine - Anni 2007-2022



I dati di mortalità, nel 2022, risultano pari a 116,9 per 10.000 per gli uomini ed a 81,5 per 10.000 per le donne (valore nazionale: uomini 111,3 per 10.000 e donne 75,2 per 10.000). Nell'intervallo temporale 2007-2022, si registra sia per gli uomini (-5,6% vs -11,2% valore nazionale) che per le donne (-2,2% vs -5,5% valore nazionale) un decremento. Nel 2022, rispetto al 2021, si osserva un incremento sia per gli uomini (+0,1%) che per le donne (+1,1%), mentre a livello nazionale si assiste ad un decremento per i maschi (-0,4%) e ad un incremento per le femmine (+1,8%).

STILI DI VITA

*Prevalenza (valori per 100) per abitudine al **fumo** di tabacco nella popolazione di età 14 anni ed oltre - Anni 2007-2023*

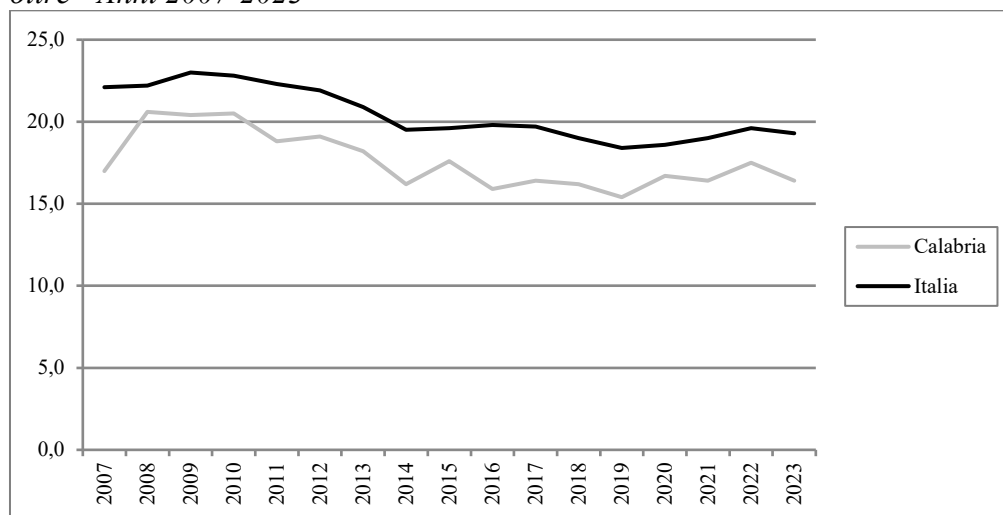

Nel 2023, la quota di fumatori tra la popolazione di età 14 anni ed oltre è pari a 16,4% (valore nazionale 19,3%), in diminuzione rispetto all'anno precedente (-6,3% a livello regionale; -1,5% a livello nazionale). Considerando il periodo 2007-2023, si registra a livello regionale una diminuzione (-3,5%) e l'andamento che si osserva è altalenante. A livello nazionale, invece, si evidenzia nell'intero periodo considerato un decremento (-12,7%).

*Prevalenza (valori per 100) di persone di età 18 anni ed oltre in **sovrappeso** - Anni 2007-2023*

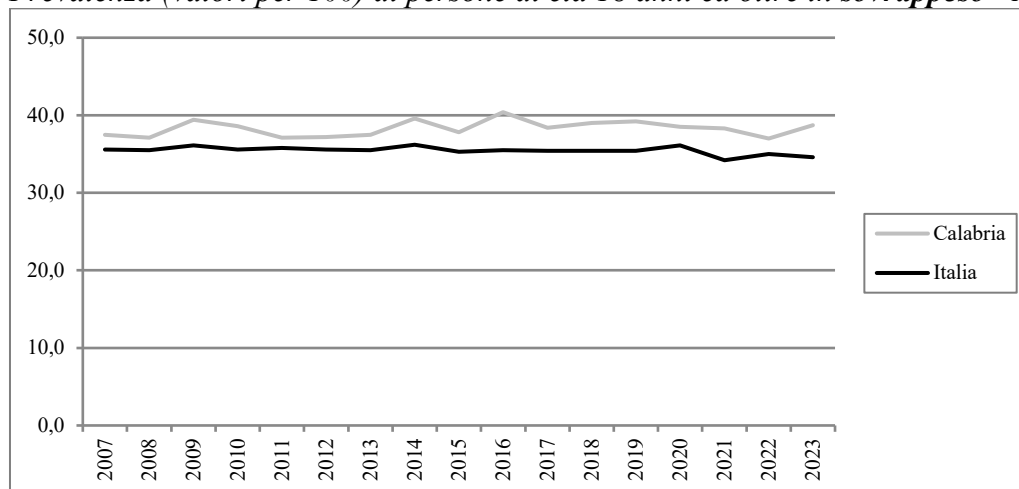

In Calabria la prevalenza di persone di età 18 anni ed oltre in condizione di sovrappeso è pari, nel 2023, a 38,7% (valore nazionale 34,6%), che la pone al primo posto, a pari merito con la Campania, per prevalenza di soggetti adulti sovrappeso. Nell'arco temporale 2007-2023, i dati risultano tutti maggiori rispetto ai valori Italia e presentano un andamento simile a quello nazionale anche se con qualche oscillazione più marcata. Considerando l'intero periodo temporale, nella regione in esame si è registrato un incremento (+3,2%) mentre a livello nazionale un decremento (-2,8%). Considerando gli ultimi 2 anni, sono stati riscontrati incrementi a livello regionale (+4,6%) e decrementi a livello nazionale (-1,1%).

*Prevalenza (valori per 100) di persone di età 18 anni ed oltre **obese** - Anni 2007-2023*

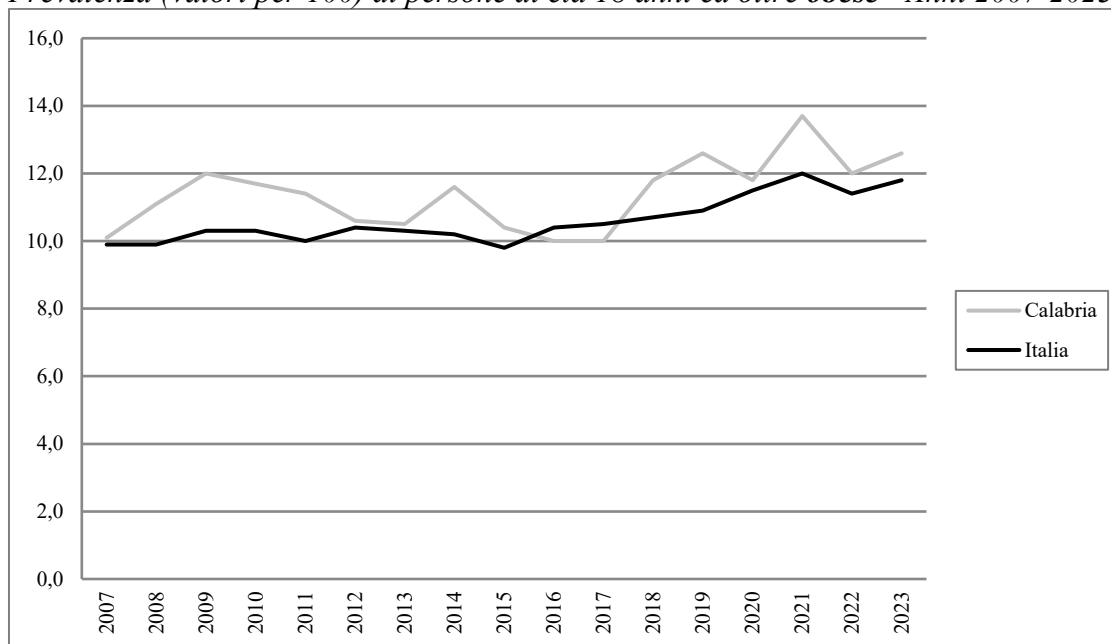

La prevalenza di persone di età 18 anni ed oltre obese è pari, nel 2023, a 12,6% (valore nazionale 11,8%). I dati della Calabria presentano un andamento oscillante (*range* 10,0-13,7%) con valori quasi tutti superiori ai dati nazionali, ad eccezione degli anni 2016 e 2017. I dati nazionali presentano, invece, un andamento alquanto lineare (*range* 9,8-12,0%). Considerando l'intero periodo temporale in Calabria si è registrato un incremento del +24,8%, superiore al valore nazionale (+19,2%). Considerando gli ultimi 2 anni si registra un incremento del +5,0%, anche in questo caso superiore rispetto al dato nazionale (+3,5%).

*Prevalenza (valori per 100) di persone di età 3 anni ed oltre che non praticano **sport** - Anni 2007-2023*

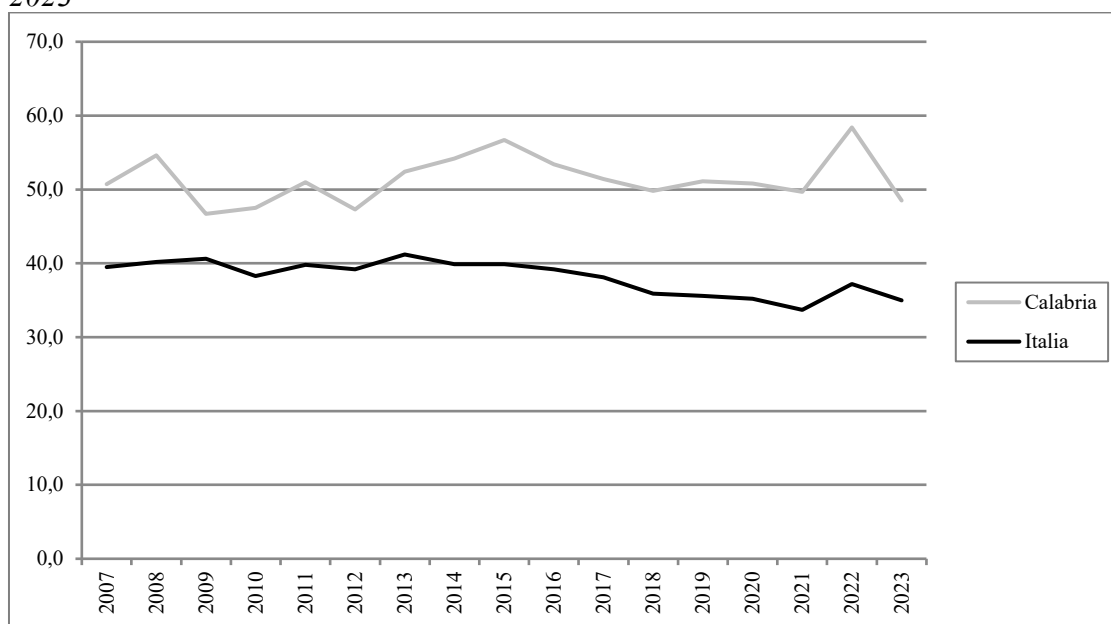

In Calabria, nel 2023, la prevalenza di coloro che dichiarano di non praticare sport è pari a 48,5% (valore nazionale 35,0%). Nel complesso, considerando l'arco temporale 2007-2023, il decremento regionale è stato del -4,3%, mentre a livello nazionale del -11,4%. Durante questo periodo i dati regionali mostrano un andamento oscillante con valori nettamente tutti superiori rispetto ai dati nazionali. Il dato regionale del 2023 risulta inferiore rispetto a quello dell'anno precedente (-17,0%), analogamente a quello nazionale (-5,9%).



OSSERVATORIO NAZIONALE
SULLA SALUTE COME BENE COMUNE



UNIVERSITÀ
CATTOLICA
del Sacro Cuore

PREVENZIONE

Tasso (valori per 100) di copertura vaccinale antinfluenzale nella popolazione di età 65 anni ed oltre - Stagioni 2007-2008/2023-2024

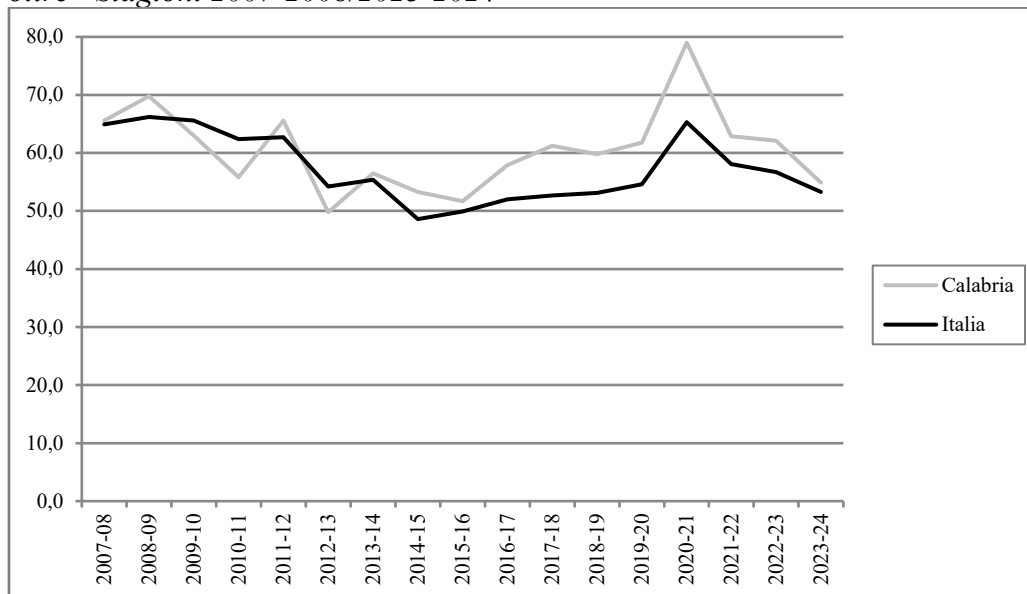

La copertura vaccinale antinfluenzale nella popolazione di età 65 anni ed oltre è pari, nella stagione 2023-2024, a 54,9% (valore nazionale 53,3%). Considerando l'intero periodo temporale, nella regione in esame si registra una diminuzione pari a -16,3% (valore nazionale -17,9%). Considerando le ultime 2 stagioni si è registrata in Calabria una diminuzione pari a -11,6% (valore nazionale -6,0%). Importante è evidenziare l'incremento della vaccinazione antinfluenzale durante la stagione 2020/2021 dovuto alle incentivazioni del Ministero della Salute durante il periodo pandemico finalizzate a ridurre la circolazione del virus influenzale e a semplificare la diagnosi e la gestione dei casi sospetti.



OSSERVATORIO NAZIONALE
SULLA SALUTE COME BENE COMUNE



UNIVERSITÀ
CATTOLICA
del Sacro Cuore

SALUTE MENTALE

*Consumo (valori in Defined Daily Dose/1.000 ab die) di **farmaci antidepressivi** pesato per età - Anni 2007-2023*

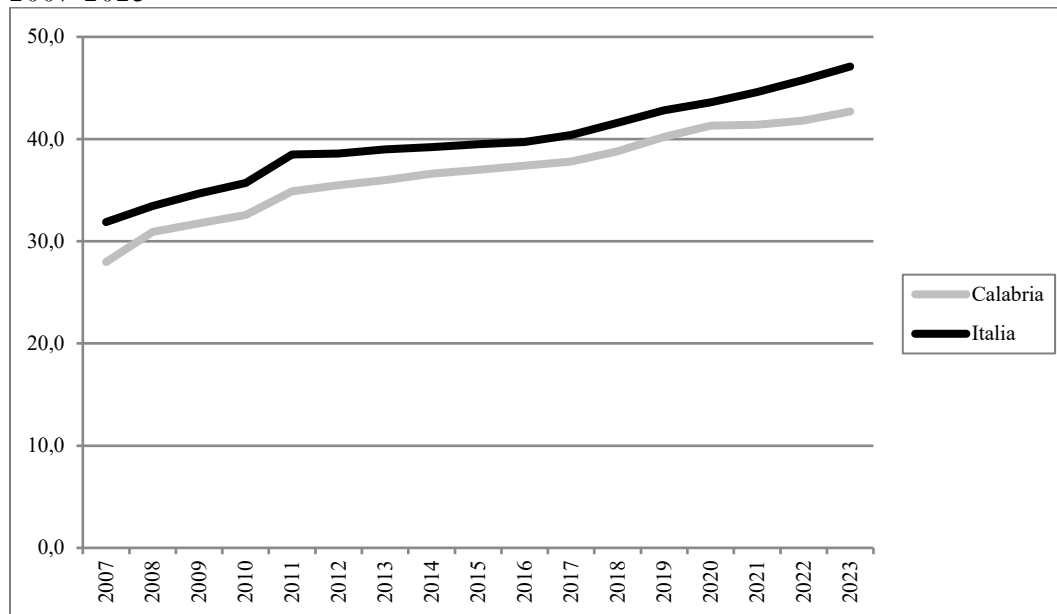

Il consumo di farmaci antidepressivi, nel 2023, è pari a 42,7 DDD/1.000 ab die (valore nazionale 47,1 DDD/1.000 ab die). Nel periodo 2007-2023 si osserva una marcata tendenza in aumento (+52,7%), maggiore rispetto all'andamento nazionale (+47,7%). Nell'ultimo anno, rispetto all'anno precedente, invece, l'aumento è stato decisamente più limitato sia a livello regionale (+2,2%) che nazionale (+2,8%).

SALUTE MATERNO-INFANTILE

*Proporzione (valori per 100) di parti con **Taglio Cesareo** - Anni 2007-2023*

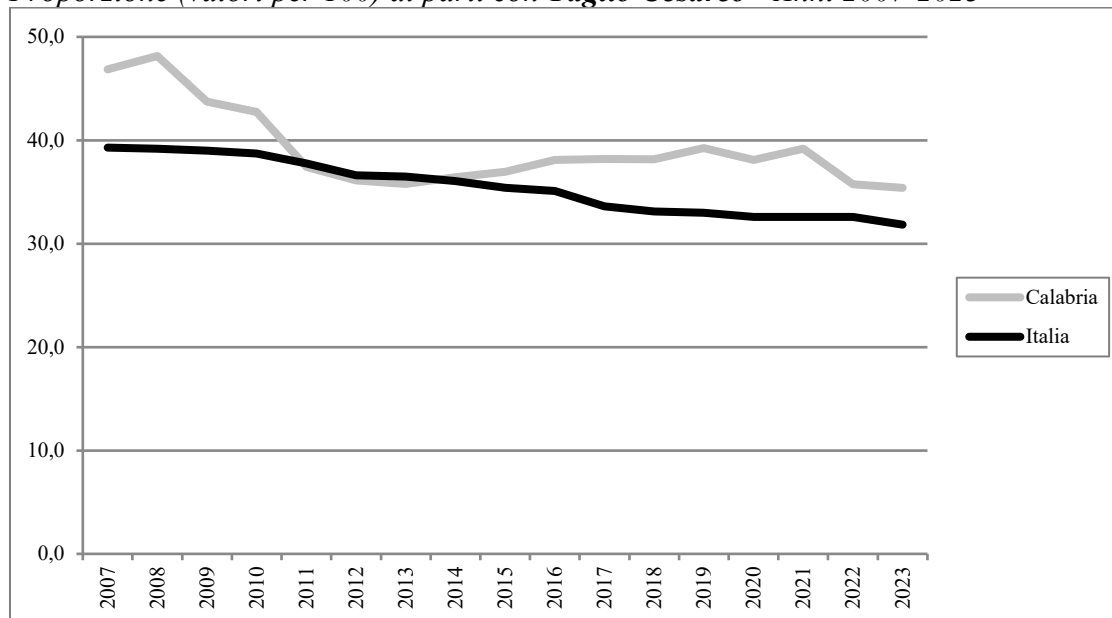

La proporzione di parti con Taglio Cesareo, nel 2023, è pari al 35,4% (valore nazionale 31,8%). Nell'arco temporale 2007-2023, i valori sono quasi tutti superiori ai valori nazionali, ad eccezione del triennio 2011-2013. Considerando l'intero periodo temporale nella regione in esame si è registrato un decremento pari a -24,4% (valore nazionale -19,0%). Considerando gli ultimi 2 anni in Calabria si osserva una diminuzione pari al -0,9% (-2,2% a livello nazionale).

ASSETTO ECONOMICO-FINANZIARIO

Spesa (valori in €) sanitaria pubblica pro capite - Anni 2010-2023

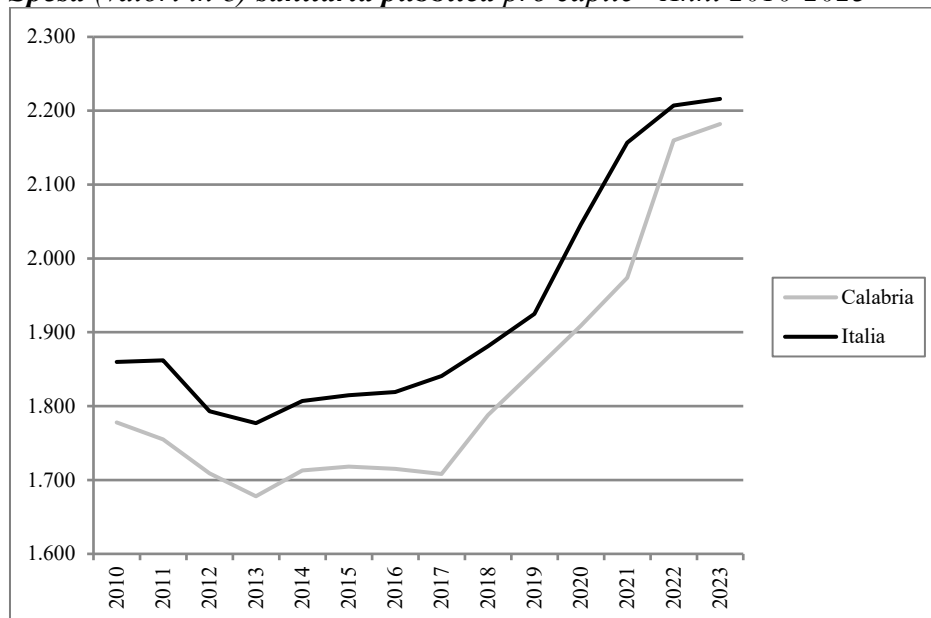

Il valore dell'indicatore relativo alla spesa sanitaria pubblica pro capite, nel 2023, è pari a 2.182€ (valore nazionale 2.216€). In Calabria, considerando l'arco temporale 2010-2023, si osserva una tendenza simile all'andamento nazionale, anche se i dati risultano tutti inferiori rispetto ai valori nazionali. Considerando l'intero periodo temporale nella regione in esame si registra un aumento pari a +22,7% (valore nazionale +19,1%). Prendendo in esame gli ultimi 2 anni, la spesa è aumentata di +1,0% (valore nazionale +0,4%).

Sicilia

Alcuni risultati relativi alla Sicilia evidenziati dall'analisi dei trend dei principali indicatori selezionati tra le aree tematiche trattate nel Rapporto Osservasalute

ASPETTI DEMOGRAFICI

Tasso di fecondità totale (numero di figli per donna) di cittadine italiane e di cittadine straniere residenti - Anni 2007-2023



In Sicilia il tasso di fecondità totale, nel 2023, è pari a 1,32 figli per donna (valore nazionale 1,24 figli per donna), risultando inferiore al livello di sostituzione (circa 2,1 figli per donna) che garantirebbe il ricambio generazionale. Considerando l'intero periodo, in Sicilia il tasso di fecondità è diminuito del -7% (valore nazionale -14,3%). Nel 2023 rispetto al 2022, si osserva una riduzione del 2,2% a livello regionale, mentre a livello nazionale risulta diminuito del -3,2%.



OSSERVATORIO NAZIONALE
SULLA SALUTE COME BENE COMUNE



UNIVERSITÀ
CATTOLICA
del Sacro Cuore

Speranza di vita (valori in anni) alla nascita. Maschi - Anni 2007-2024*

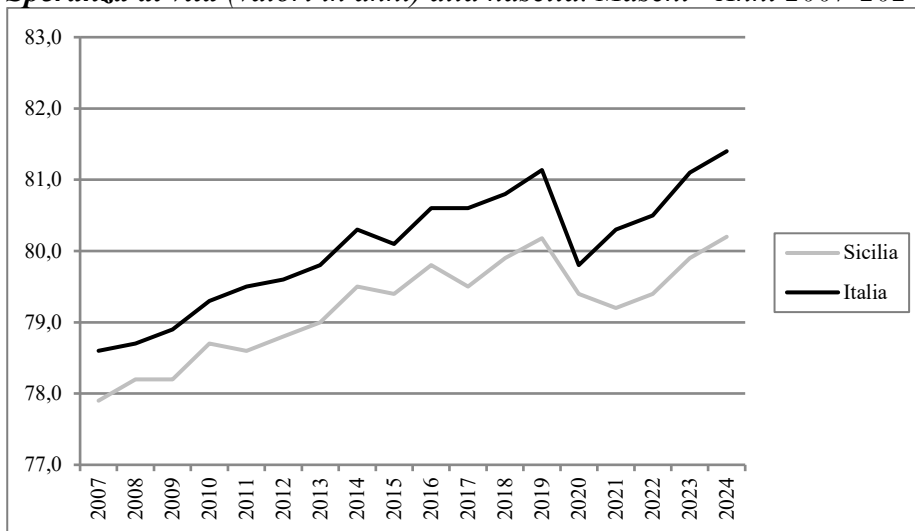

*Valori stimati.

Speranza di vita (valori in anni) alla nascita. Femmine - Anni 2007-2024*

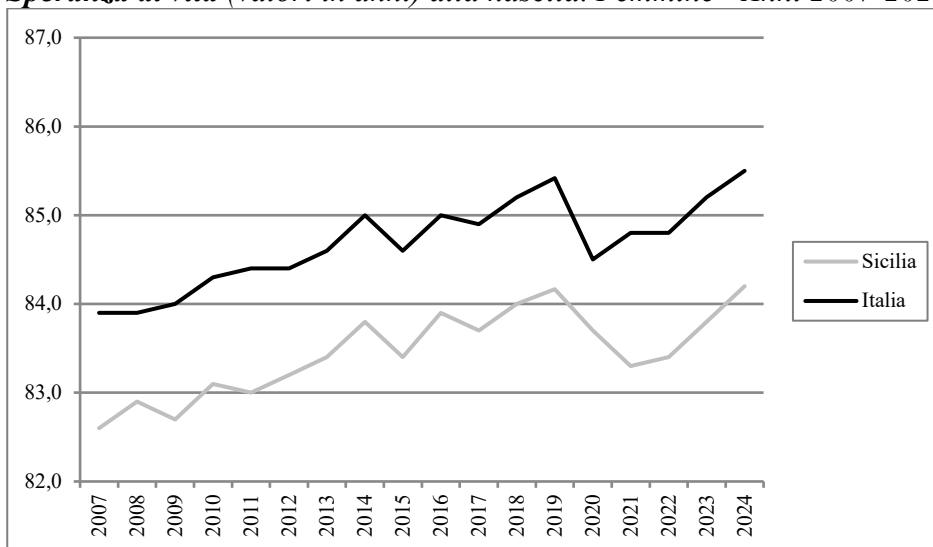

*Valori stimati.

In Sicilia la speranza di vita stimata alla nascita, nel 2024, è pari a 80,2 anni per gli uomini e a 84,2 anni per le donne (valore nazionale: uomini 81,4 anni e donne 85,5 anni; per le donne, il dato registrato in Sicilia risulta il secondo più basso a livello nazionale, dopo la Campania).

Analizzando la speranza di vita in considerazione del periodo COVID19 (2024 vs 2019), sia per gli uomini sia per le donne in Sicilia si osserva un valore invariato, segnale di ripresa della speranza di vita pre-pandemia (a livello nazionale, invece, il dato è già in crescita sia per gli uomini, con +0,3 anni, sia per le donne, con +0,1). Considerando invece la variazione rispetto all'anno precedente (2023), sia gli uomini sia le donne hanno una speranza di vita di +0,5 anni, lievemente superiore alla crescita della media nazionale (+0,4). Prendendo in considerazione l'intero periodo, 2007-2024, la speranza di vita alla nascita aumenta di +2,3 anni negli uomini (valore nazionale +2,8 anni) e di 1,6 anni per le donne, perfettamente in linea con il valore nazionale.

MORTALITÀ

*Tasso (standardizzato per 10.000) di **mortalità**. Maschi - Anni 2007-2022*



*Tasso (standardizzato per 10.000) di **mortalità**. Femmine - Anni 2007-2022*

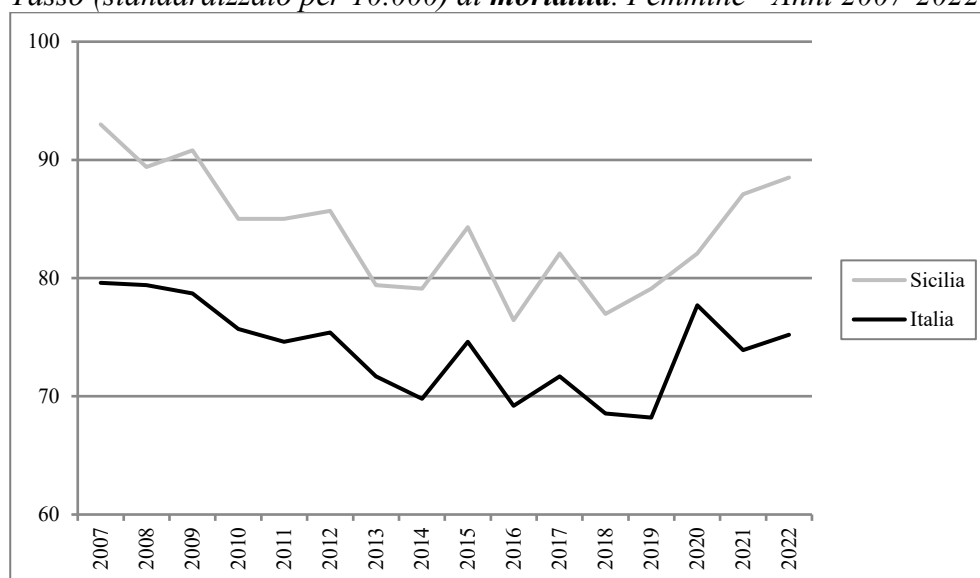

In Sicilia i dati di mortalità, nel 2022, risultano pari a 125,5 per 10.000 per gli uomini ed a 88,5 per 10.000 per le donne (valore nazionale: uomini 111,3 per 10.000 e donne 75,2 per 10.000). Per entrambi i sessi si tratta del secondo peggior dato a livello nazionale dopo la Campania. Nel 2022, rispetto all'anno precedente, il dato è in aumento a livello regionale sia per gli uomini (+0,8%) sia per le donne (+1,6%), mentre a livello nazionale risulta in decremento per gli uomini (-0,4%) e in lieve aumento per le donne (+1,8%).

Nell'intervallo temporale 2007-2021, si registra un decremento sia per gli uomini (-5,2% vs -11,2% valore nazionale) che per le donne (-4,8% vs -5,5% valore nazionale).

STILI DI VITA

*Prevalenza (valori per 100) per abitudine al **fumo** di tabacco nella popolazione di età 14 anni ed oltre - Anni 2007-2023*

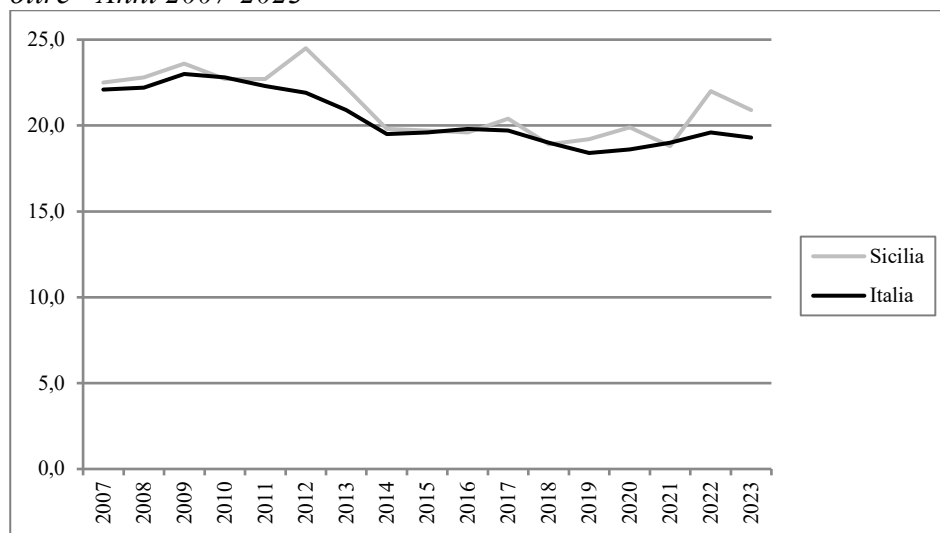

In Sicilia, nel 2023, la quota di fumatori tra la popolazione di età 14 anni ed oltre è pari a 20,9% (valore nazionale 19,3%). Considerando il periodo 2007-2023, si registra una diminuzione della prevalenza (-7,1%), ma l'andamento nel periodo risulta altalenante. Anche a livello nazionale si osserva un andamento decrescente (-12,7%). Considerando l'andamento nell'ultimo anno, si assiste a un decremento del -5,0% rispetto al 2022, mentre a livello nazionale è pari a -1,5%.

*Prevalenza (valori per 100) di persone di età 18 anni ed oltre in **sovrappeso** - Anni 2007-2023*

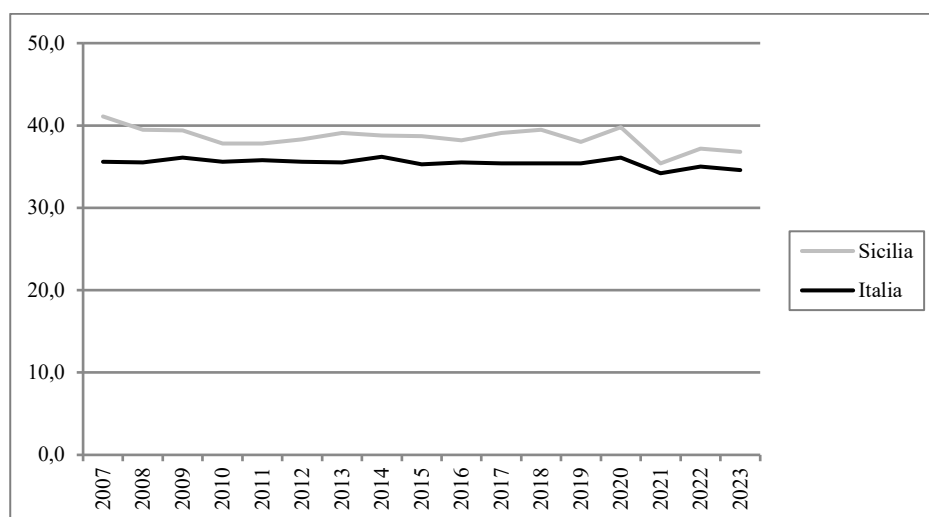

In Sicilia la prevalenza di persone di età 18 anni ed oltre in condizione di sovrappeso è pari, nel 2023, al 36,8%, valore superiore rispetto a quello nazionale pari a 34,6%. Nell'arco temporale 2007-2023, i dati della Sicilia risultano tutti maggiori rispetto ai valori nazionali. Tuttavia è la quarta regione per decremento maggiore nel periodo tra tutte le regioni italiane, con un calo di -10,5%, decisamente superiore al decremento nazionale (-2,8%). Confrontando l'ultimo anno il dato si conferma in decremento (-1,1%, come a livello nazionale).

*Prevalenza (valori per 100) di persone di età 18 anni ed oltre **obese** - Anni 2007-2023*

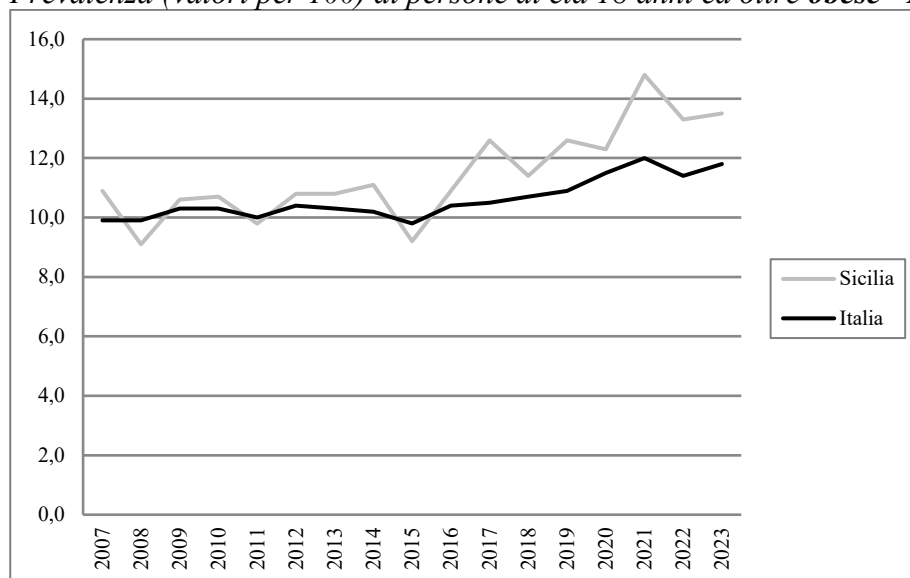

In Sicilia la prevalenza di persone di età 18 anni ed oltre obese è pari, nel 2023, a 13,5% (valore nazionale 11,8%). I dati della Sicilia, nel periodo 2007-2023, presentano un andamento oscillante (*range* 9,1-14,8%) con valori nella maggioranza degli anni superiori ai dati nazionali, ad eccezione degli anni 2008, 2011 e 2015. I dati Italia presentano, invece, un andamento alquanto lineare (*range* 9,8-12,0%). Considerando l'intero periodo temporale, in Sicilia si è registrato uno dei maggiori incrementi tra le regioni, pari a +23,9% (valore nazionale +19,2%). Considerando la differenza tra 2022 e 2023, si osserva un aumento sia a livello regionale (+1,5%) sia nazionale (+3,5%).

*Prevalenza (valori per 100) di persone di età 3 anni ed oltre che non praticano **sport** - Anni 2007-2023*

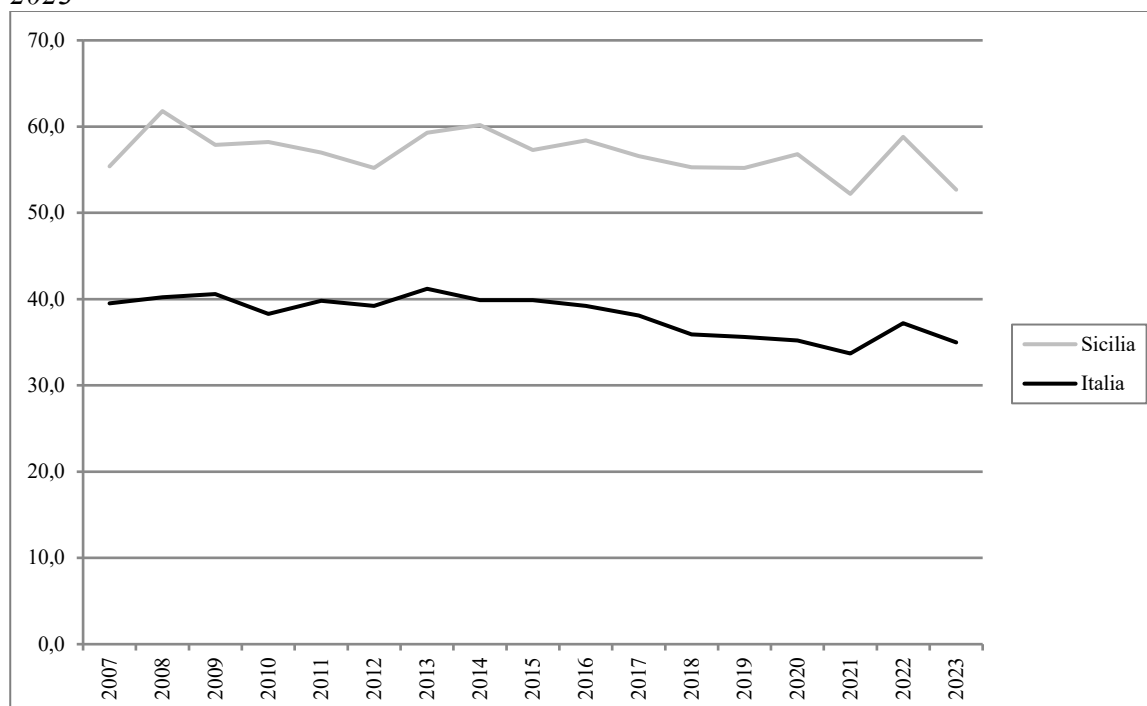



OSSERVATORIO NAZIONALE
SULLA SALUTE COME BENE COMUNE



UNIVERSITÀ
CATTOLICA
del Sacro Cuore

In Sicilia, nel 2023, la prevalenza di coloro che dichiarano di non praticare sport è il valore più alto tra le regioni e pari a 52,7% (valore nazionale 35,0%). Nel complesso, considerando l'arco temporale 2007-2023, i dati mostrano un andamento oscillante, con tutti i valori regionali di gran lunga superiori rispetto ai dati nazionali. Considerando l'intero periodo temporale, in Sicilia si è registrata una riduzione del -4,9%, mentre il decremento nazionale è pari a -11,4%. Esaminando la variazione 2022-2023, si osserva una riduzione a livello regionale del -10,4%, mentre a livello nazionale è del -5,9%.

PREVENZIONE

Tasso (per 100) di copertura vaccinale antinfluenzale nella popolazione di età 65 anni ed oltre - Stagioni 2007-2008/2023-2024

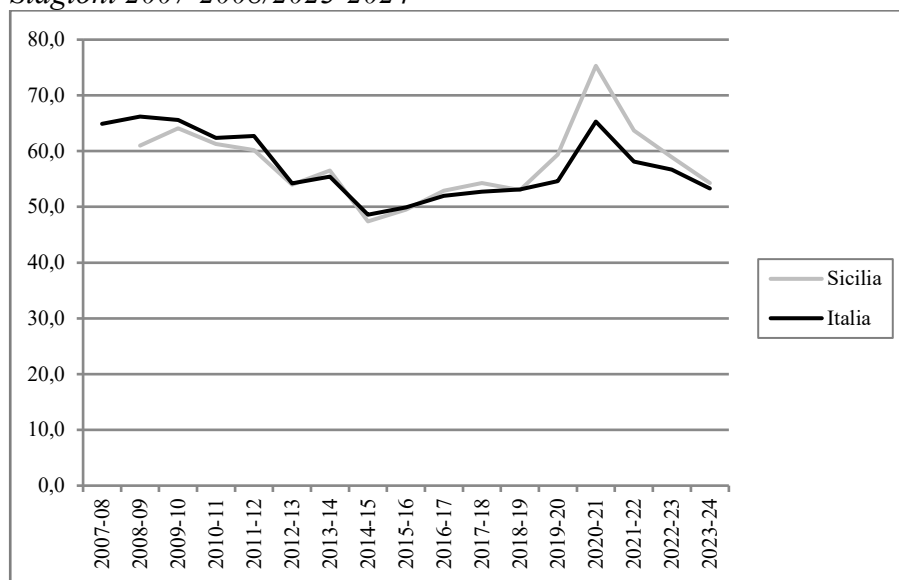

In Sicilia la copertura vaccinale antinfluenzale nella popolazione di età 65 anni ed oltre è pari, nella stagione 2023-2024, a 54,3% (valore nazionale 53,3%). Importante è evidenziare l'incremento della vaccinazione antinfluenzale durante la stagione 2020/2021, dovuto alle incentivazioni del Ministero della Salute durante il periodo pandemico finalizzate a ridurre la circolazione del virus influenzale e a semplificare la diagnosi e la gestione dei casi sospetti. Confrontando le ultime 2 stagioni nella regione in esame si registra una riduzione pari al -7,8% (-6,0% a livello nazionale).

SALUTE MENTALE

*Consumo (valori in Defined Daily Dose/1.000 ab die) di **farmaci antidepressivi** pesato per età - Anni 2007-2023*

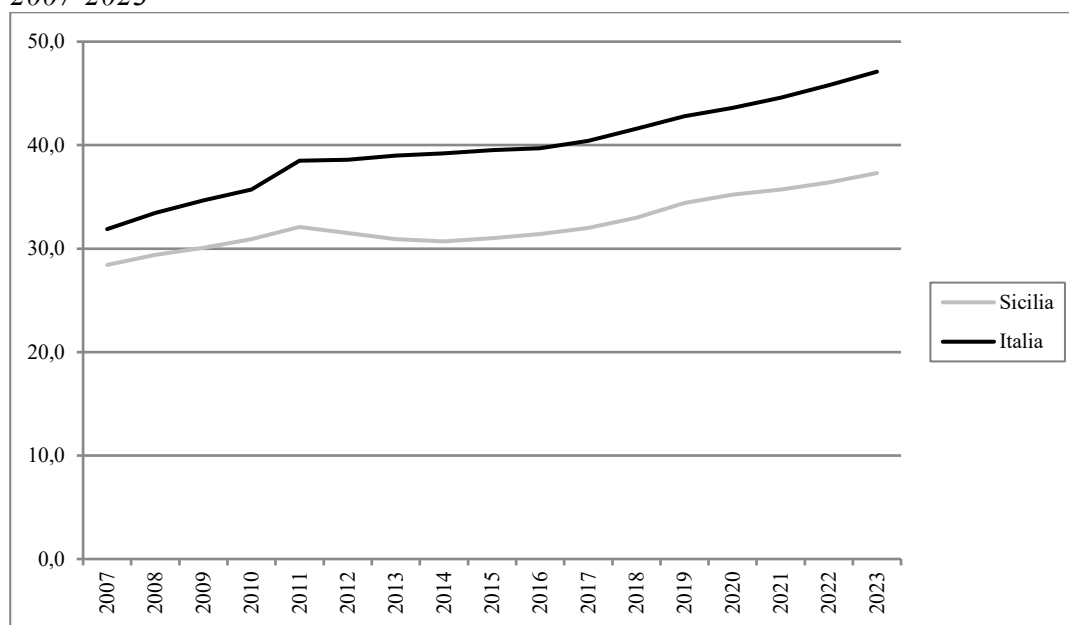

In Sicilia il consumo di farmaci antidepressivi, nel 2023, è pari a 37,3 DDD/1.000 ab die (valore nazionale 47,1 DDD/1.000 ab die). Nel periodo 2007-2023 si osserva una tendenza in aumento (+31,2% vs +47,7% valore nazionale). Il dato regionale risulta essere tra i più bassi rispetto alle altre regioni ed i valori in tale periodo risultano tutti inferiori rispetto ai valori nazionali. Nell'ultimo anno l'incremento è stato del +2,5% rispetto al 2022 (vs +2,8% a livello nazionale).

SALUTE MATERNO-INFANTILE

*Proporzione (valori per 100) di parti con **Taglio Cesareo** - Anni 2007-2023*

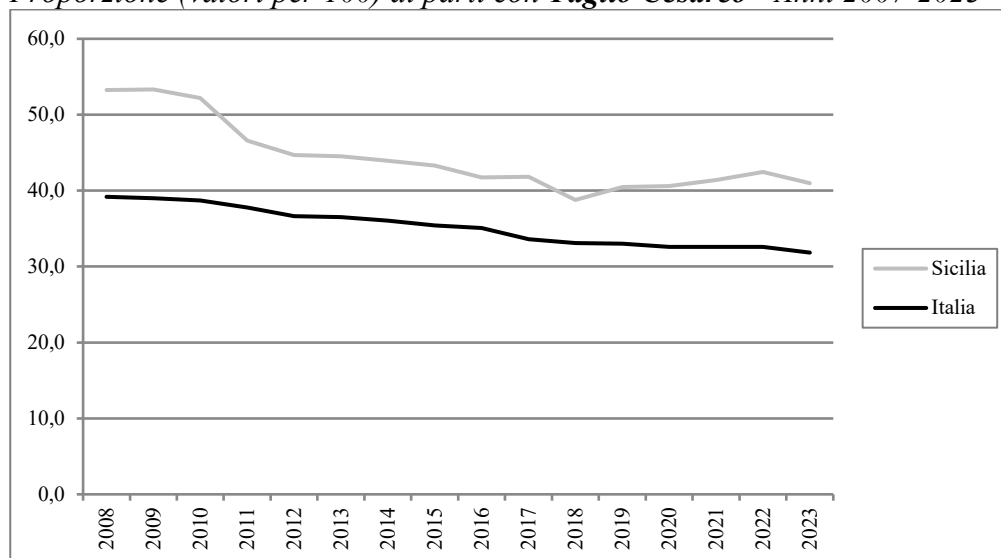

In Sicilia la proporzione di parti con Taglio Cesareo, nel 2023, è pari al 41,0% (valore nazionale 31,8%). Nell'arco temporale 2007-2023, i valori regionali sono sempre superiori ai valori nazionali e presentano un andamento in diminuzione fino al 2018, per poi mostrare un graduale aumento. Considerando l'intero periodo temporale nella regione in esame si è registrato un decremento pari a -22,5% (valore nazionale -19,0%). Nell'ultimo anno a livello regionale si assiste a una riduzione del -3,5%, in linea con il dato nazionale che riporta un calo del -2,2%. La Sicilia, dopo la Campania, è la regione che presenta la più alta proporzione di parti con Taglio Cesareo.

ASSETTO ECONOMICO-FINANZIARIO

Spesa (valori in €) sanitaria pubblica pro capite - Anni 2010-2023

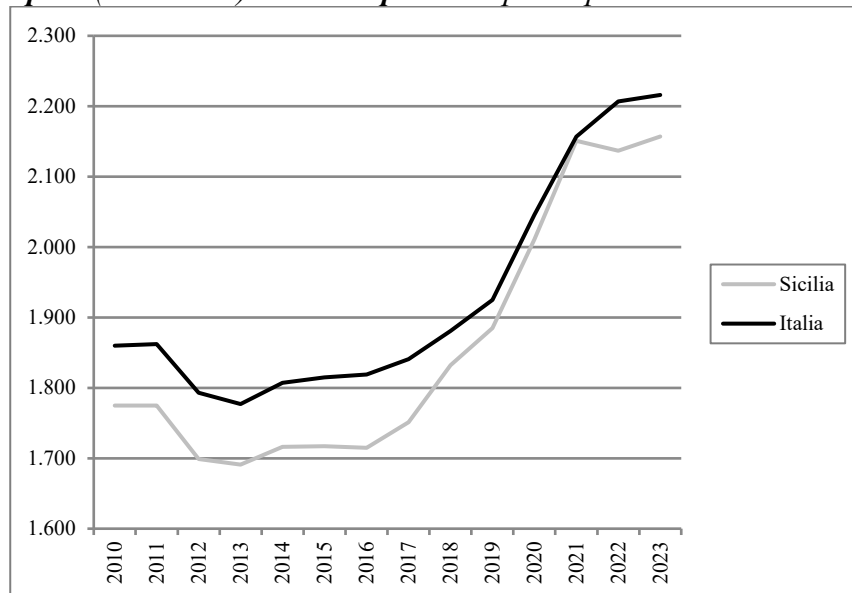

In Sicilia il valore dell'indicatore relativo alla spesa sanitaria pubblica pro capite, nel 2023, è pari a 2.157€ (valore nazionale 2.216€). Considerando l'intero periodo temporale in Sicilia si è registrato un aumento pari a +21,5% (valore nazionale +19,1%). La tendenza in aumento è confermata anche confrontando gli ultimi 2 anni: a livello regionale l'aumento è +0,9%, mentre a livello nazionale è +0,4 rispetto al 2022.

Sardegna

Alcuni risultati relativi alla Sardegna evidenziati dall'analisi dei trend dei principali indicatori selezionati tra le aree tematiche trattate nel Rapporto Osservasalute

ASPETTI DEMOGRAFICI

***Tasso di fecondità totale** (numero di figli per donna) di cittadine italiane e di cittadine straniere residenti - Anni 2007-2023*

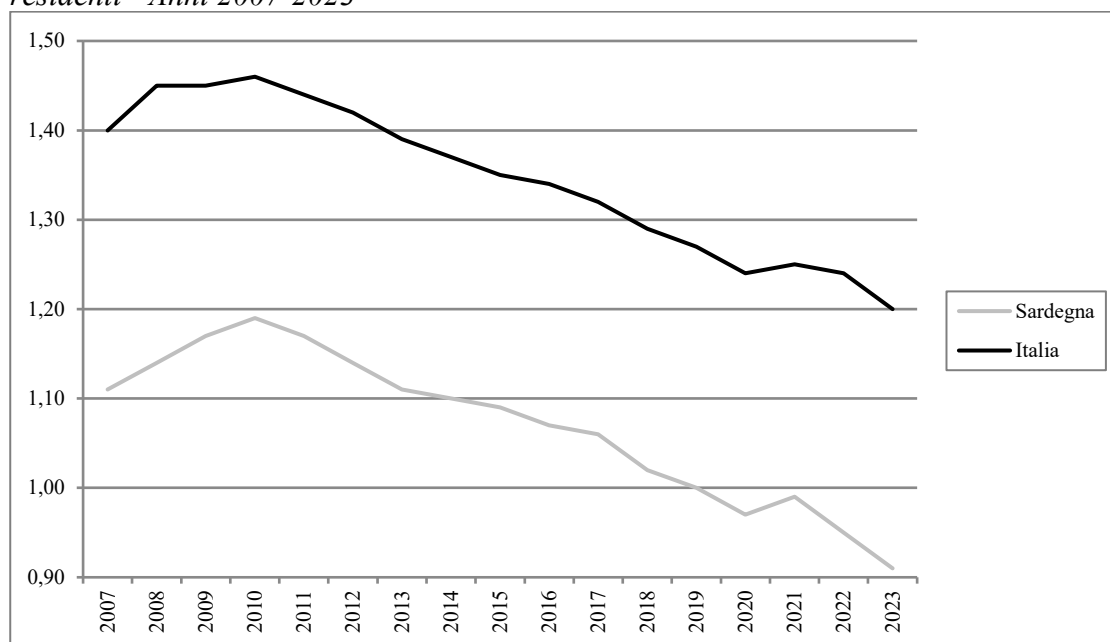

In Sardegna il tasso di fecondità totale, nel 2023, è pari a 0,91 figli per donna (valore nazionale 1,24 figli per donna), inferiore al livello di sostituzione (2,1 figli per donna) che garantirebbe il ricambio generazionale. Nell'arco temporale 2007-2023 la Sardegna mostra valori sempre nettamente minori rispetto ai dati Italia. Considerando l'intero periodo in Sardegna il tasso di fecondità è diminuito del -18,0 % (valore nazionale -14,3%). Nel 2023 si osserva una diminuzione del -4,2% rispetto al 2022 (-3,2% a livello nazionale). Tra tutte le regioni, la Sardegna presenta il tasso di fecondità totale più basso.



OSSERVATORIO NAZIONALE
SULLA SALUTE COME BENE COMUNE



UNIVERSITÀ
CATTOLICA
del Sacro Cuore

Speranza di vita (valori in anni) alla nascita. Maschi - Anni 2007-2024*

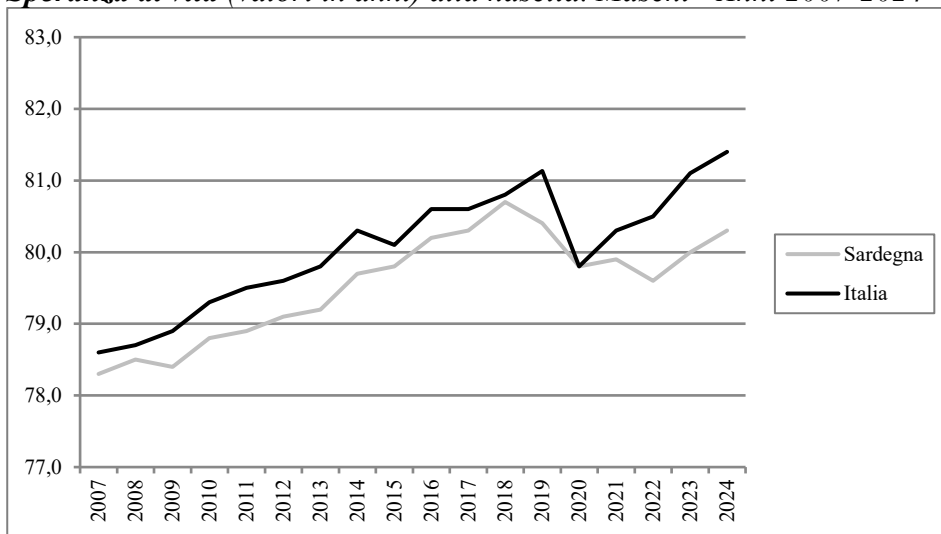

*Valori stimati.

Speranza di vita (valori in anni) alla nascita. Femmine - Anni 2007-2024*

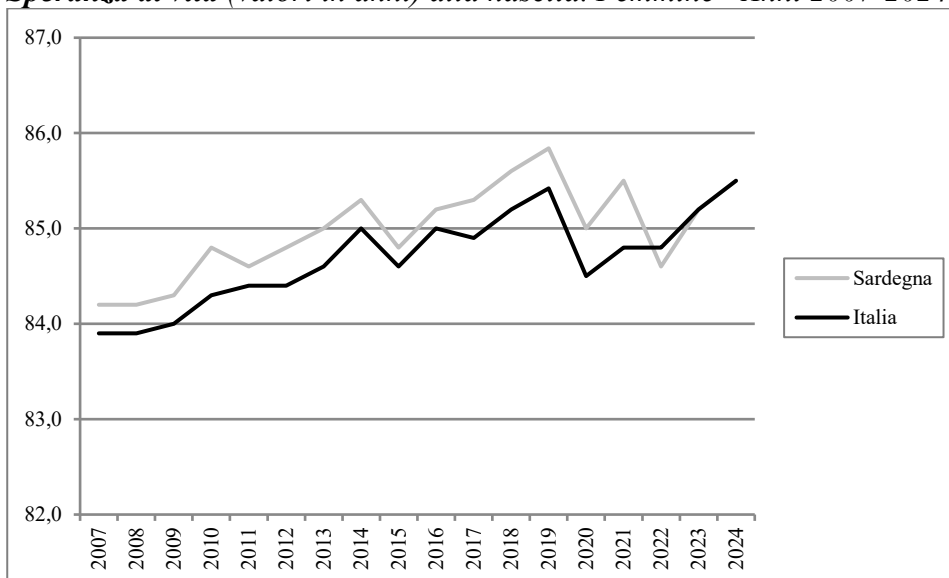

*Valori stimati.

In Sardegna la speranza di vita stimata alla nascita, nel 2024, è pari a 80,3 anni per gli uomini ed a 85,5 anni per le donne (valore nazionale: uomini 81,4 anni e donne 85,5 anni). Dal 2007 al 2024 la speranza di vita stimata è aumentata sia per gli uomini (+2 vs 2,8 nazionale) che per le donne (1,3 vs 1,6 nazionale). Tuttavia, risulta evidente l'impatto della pandemia COVID-19, che ha determinato un decremento della speranza di vita in tutte le regioni italiane rispetto al 2019. Nel 2024, rispetto all'anno precedente, si osserva un lieve aumento sia per gli uomini +0,4 (stesso valore di incremento a livello nazionale), che per le donne (+0,3) con un incremento a livello nazionale di +0,4 per le donne.

MORTALITÀ

*Tasso (standardizzato per 10.000) di **mortalità**. Maschi - Anni 2007-2022*

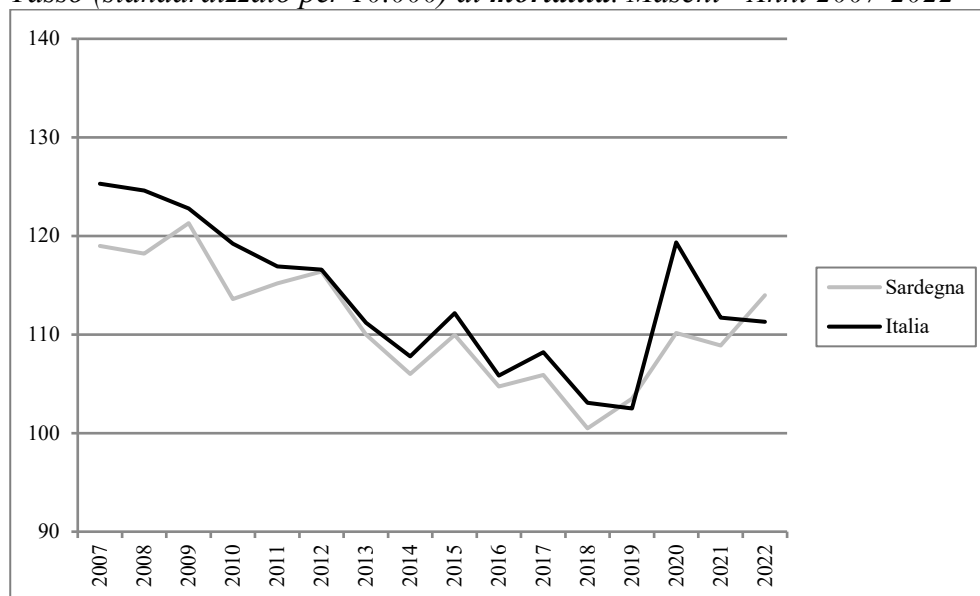

*Tasso (standardizzato per 10.000) di **mortalità**. Femmine - Anni 2007-2022*

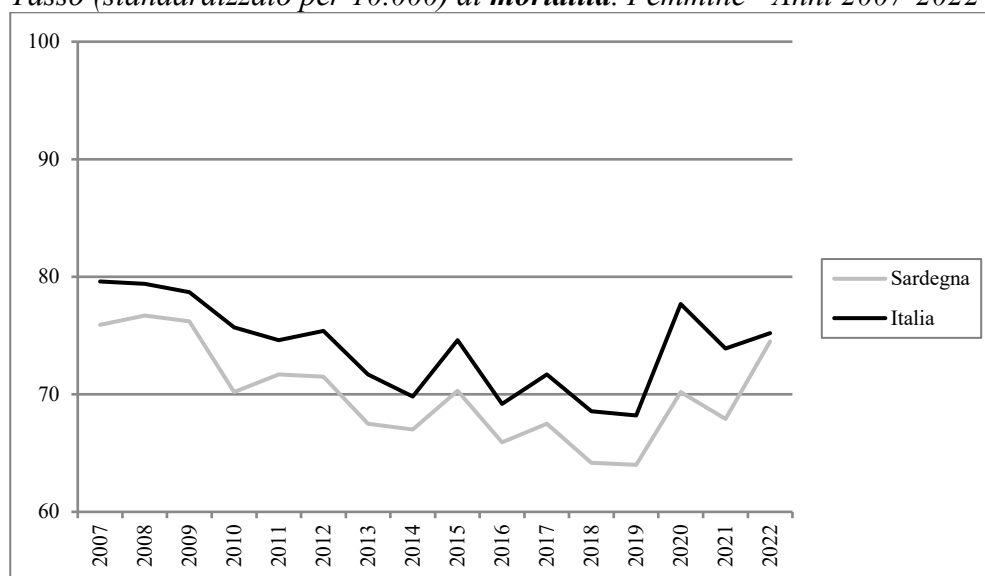

In Sardegna i dati di mortalità, nel 2022, risultano pari a 114,0 per 10.000 per gli uomini ed a 74,5 per 10.000 per le donne (valore nazionale: uomini 111,3 per 10.000 e donne 75,2 per 10.000). Nell'intervallo temporale 2007-2022, si registra sia per gli uomini (-4,2% vs -11,2% valore nazionale) che per le donne (-1,8% vs -5,5% valore nazionale) un decremento. Rispetto ai valori nazionali, i dati registrati per le donne sono tutti inferiori e presentano un andamento altalenante simile all'andamento nazionale. Nel 2022, ultimo anno esaminato rispetto all'anno precedente, il dato in Sardegna per gli uomini è in aumento (4,7%), rispetto all'andamento nazionale (-0,4%). Per il genere femminile l'andamento è (rispettivamente, 9,7% e 1,8%).

STILI DI VITA

*Prevalenza (valori per 100) per abitudine al **fumo** di tabacco nella popolazione di età 14 anni ed oltre - Anni 2007-2023*

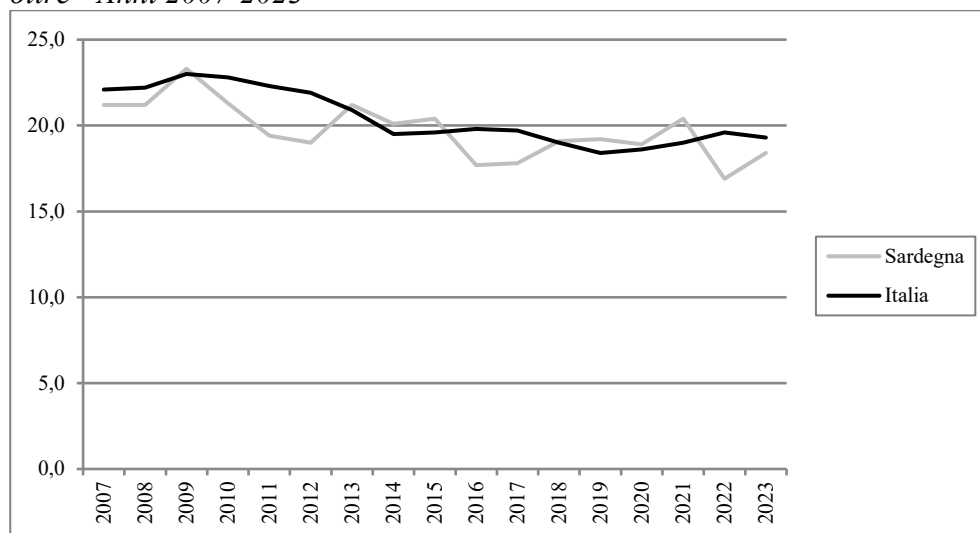

In Sardegna, nel 2023, la quota di fumatori tra la popolazione di età 14 anni ed oltre è pari a 18,4% (valore nazionale 19,3%). Considerando il periodo 2007-2023, si registra una diminuzione (-13,2%) maggiore rispetto al dato nazionale (-12,7%) e l'andamento che si osserva è altalenante, con valori nella maggioranza degli anni minori rispetto ai valori Italia. Nell'ultimo anno (2023), rispetto all'anno precedente, si registra in Sardegna un aumento marcato (8,9%) mentre a livello nazionale si osserva un lieve decremento (-1,5%).

*Prevalenza (valori per 100) di persone di età 18 anni ed oltre in **sovrappeso** - Anni 2007-2023*

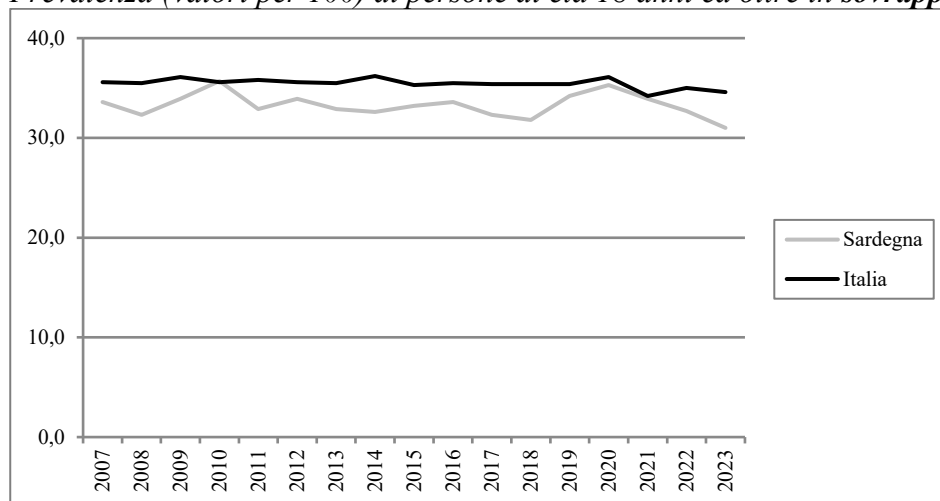

In Sardegna la prevalenza di persone di età 18 anni ed oltre in condizione di sovrappeso è pari, nel 2023, a 31,0% (valore nazionale 34,6%). Nell'arco temporale 2007-2023, i dati della Sardegna risultano quasi tutti minori rispetto ai valori Italia e presentano un decremento complessivo di -7,7% (valore nazionale -2,8%) ed un andamento leggermente altalenante. Considerando l'ultimo anno, rispetto all'anno precedente, nella regione in esame si è registrata una diminuzione pari a -5,2% in linea con il valore nazionale (-1,1%).



OSSERVATORIO NAZIONALE
SULLA SALUTE COME BENE COMUNE



UNIVERSITÀ
CATTOLICA
del Sacro Cuore

*Prevalenza (valori per 100) di persone di età 18 anni ed oltre **obese** - Anni 2007-2023*



In Sardegna la prevalenza di persone di età 18 anni ed oltre obese è pari, nel 2023, a 10,1% (valore nazionale 11,8%). I dati della Sardegna, nel periodo 2007-2023, presentano un andamento oscillante (*range* 7,9-10,7%) con valori sia superiori che inferiori ai dati nazionali. I dati nazionali presentano, invece, un andamento crescente ma più lineare (*range* 9,8-12,0%). Considerando l'intero periodo temporale in Sardegna si è registrato un aumento del +3,1%, vs un incremento del +19,2% del valore nazionale. Nell'ultimo anno, rispetto all'anno precedente, non si registra in Sardegna nessun aumento, in controtendenza all'andamento nazionale (+3,5%).

*Prevalenza (valori per 100) di persone di età 3 anni ed oltre che non praticano **sport** - Anni 2007-2023*

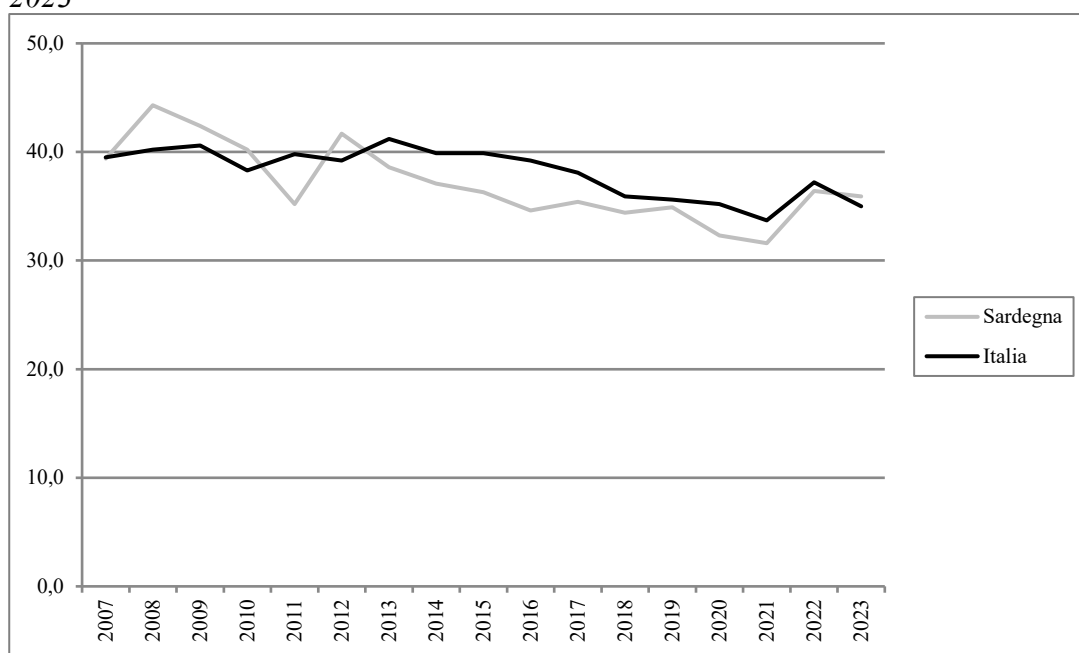



**OSSERVATORIO NAZIONALE
SULLA SALUTE COME BENE COMUNE**



**UNIVERSITÀ
CATTOLICA**
del Sacro Cuore

In Sardegna, nel 2023, la prevalenza di coloro che dichiarano di non praticare sport è pari a 35,9% (valore nazionale 35,0%). Nel complesso, considerando l'arco temporale 2007-2023, i dati mostrano una diminuzione complessiva del -8,9% (-11,4% nazionale) ed un andamento oscillante (differenza tra il valore massimo e il valore minimo di quasi 13 punti percentuali) con valori sia superiori che inferiori rispetto ai dati nazionali, mentre a livello nazionale, si osserva un andamento più lineare. Nel 2023, rispetto all'anno precedente, si osserva una diminuzione del dato a livello regionale del -1,4% (-5,9% nazionale).

PREVENZIONE

*Tasso (valori per 100) di **copertura vaccinale antinfluenzale** nella popolazione di età 65 anni ed oltre - Stagioni 2007-2008/2023-2024*

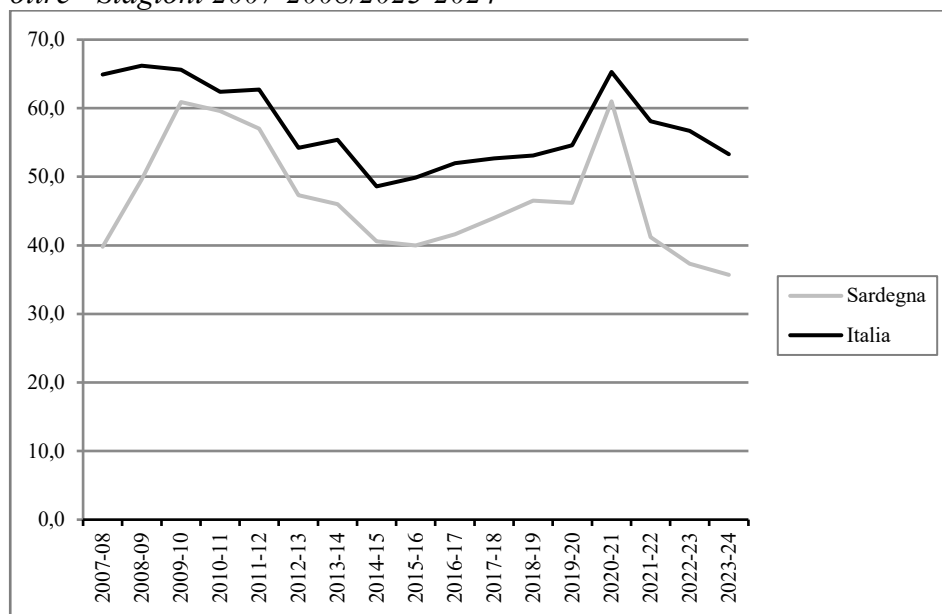

In Sardegna la copertura vaccinale antinfluenzale nella popolazione di età 65 anni ed oltre è pari, nella stagione 2023-2024, a 35,7% (valore nazionale 53,3%). Nel periodo stagionale 2007-2008/2023-2024, i dati di copertura della Sardegna risultano minori rispetto ai dati Italia. In questo periodo a livello regionale si registra un decremento del -10,3% (nazionale -17,9%). Importante, è evidenziare l'incremento della vaccinazione antinfluenzale durante la stagione 2020/2021 dovuto alle incentivazioni del Ministero della Salute durante il periodo pandemico finalizzate a ridurre la circolazione del virus influenzale e a semplificare la diagnosi e la gestione dei casi sospetti. Considerando l'ultimo anno, rispetto all'anno precedente, nella regione in esame si è registrato una riduzione pari a -4,3% (valore nazionale -6,0%).

SALUTE MENTALE

*Consumo (valori in Defined Daily Dose/1.000 ab die) di **farmaci antidepressivi** pesato per età - Anni 2007-2023*

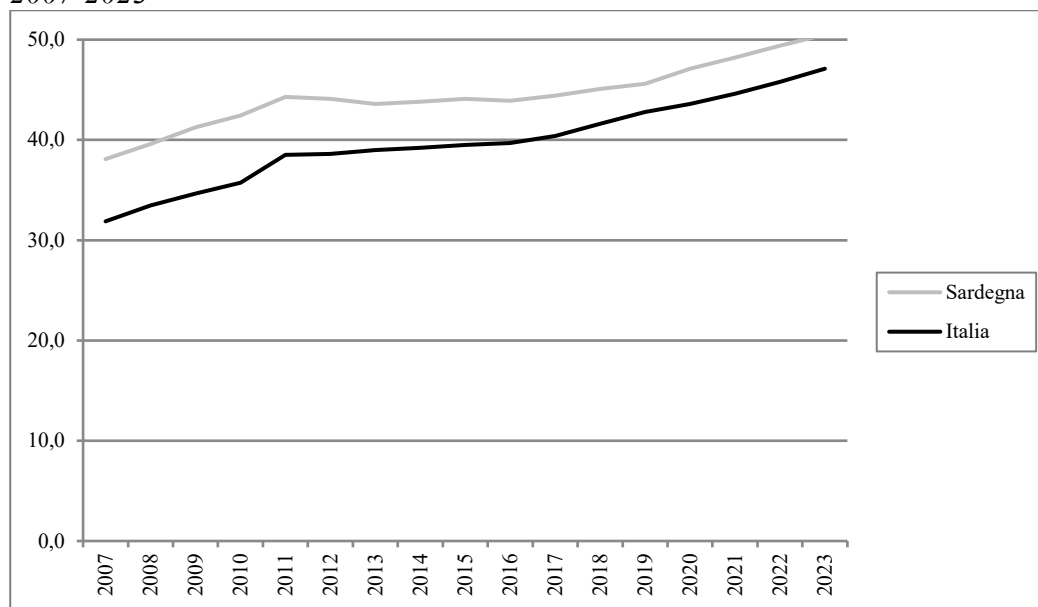

In Sardegna il consumo di farmaci antidepressivi, nel 2023, è pari a 50,5 DDD/1.000 ab die (valore nazionale 47,1 DDD/1.000 ab die). Nel periodo 2007-2023 si osserva una tendenza in aumento (+32,6% vs +47,7% valore nazionale), con un lieve aumento negli anni 2022-2023 (+2,2%) e coerente con l'aumento osservato a livello nazionale di simil entità (+2,8%). I dati della Sardegna risultano essere tutti superiori ai dati nazionali.

SALUTE MATERNO-INFANTILE

*Proporzione (valori per 100) di parti con **Taglio Cesareo** - Anni 2007-2023*

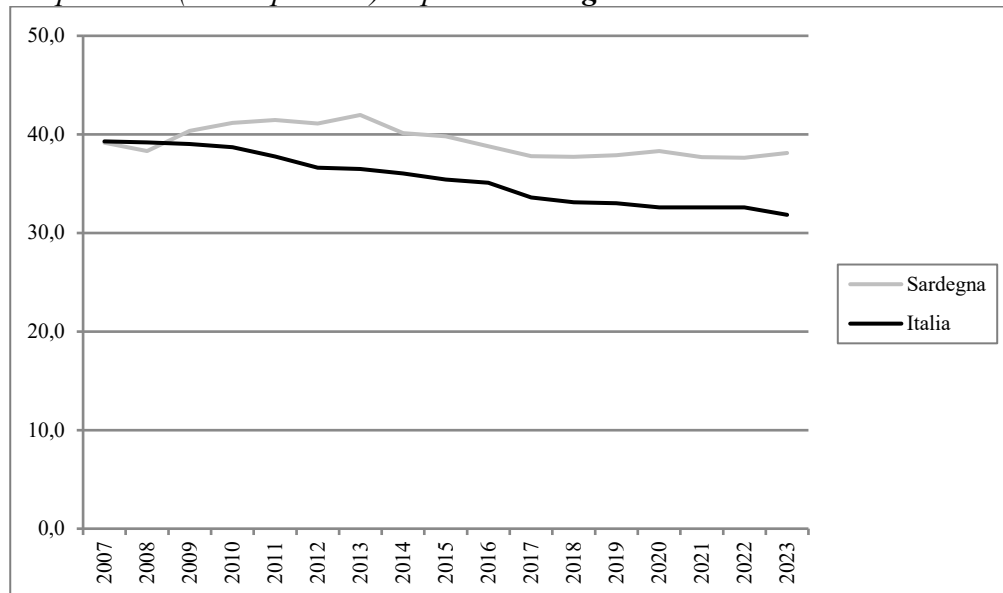

In Sardegna la proporzione di parti con Taglio Cesareo, nel 2023, è pari al 38,1% (valore nazionale 31,8%). Nell'arco temporale 2007-2023, i valori sono quasi tutti superiori ai valori nazionali, ad eccezione dell'anno 2008. Considerando l'intero periodo temporale, nella regione in esame si è registrato un decremento pari a -2,8%, nettamente inferiore rispetto a quello osservato a livello nazionale (-19,0%). Nell'ultimo anno si assiste ad un lieve aumento rispetto al 2022 a livello regionale (1,1%) mentre, a livello nazionale, una lieve diminuzione (-2,2%).

ASSETTO ECONOMICO-FINANZIARIO

Spesa (valori in €) sanitaria pubblica pro capite - Anni 2010-2023

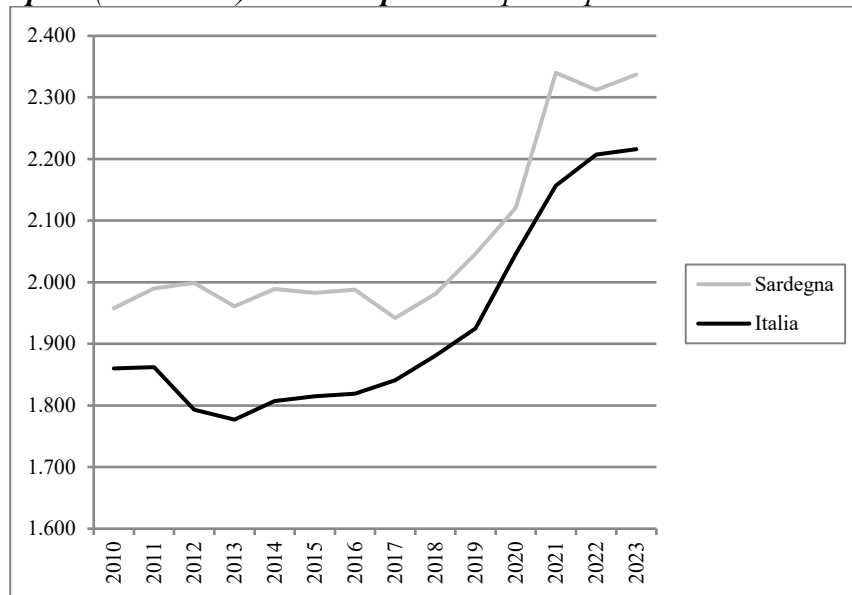

In Sardegna il valore della spesa sanitaria pubblica pro capite, nel 2023, è pari a 2.337€ (valore nazionale 2.216€). In questa regione, considerando l'arco temporale 2010-2023, si osserva una tendenza altalenante, con incrementi e decrementi importanti, fino ad arrivare nell'arco degli anni considerati ad un incremento del +19,4% (+19,1% nazionale). Nel 2023, rispetto all'anno precedente, si registra un aumento regionale pari +1,1%, molto simile all'incremento nazionale (+0,4%).